敦煌寶藏

黃永武博士 主編

新文豐出版公司印行

敦煌寶藏

第 30 册

斯 3599 ～ 3722 號

黃永武博士 主編

新文豐出版公司 印行

中華民國七十一年四月初版

敦煌寶藏 第三輯

精裝拾冊基價八三三・三元

主編者 黃永武

發行人 高本釗

發行及印刷所 新文豐出版股份有限公司

公司：臺北市雙園街九十六號
電話：三〇六〇七五七・三〇八八六二四
門市部：臺北市羅斯福路一段二十號八樓
電話：三四一五二九三・三四一五二九四
北台郵政三六四三信箱
登記證：局版臺業字第〇六四九號
郵政劃撥：一〇〇四四二號

版權所有

號 388 美

號 389 美

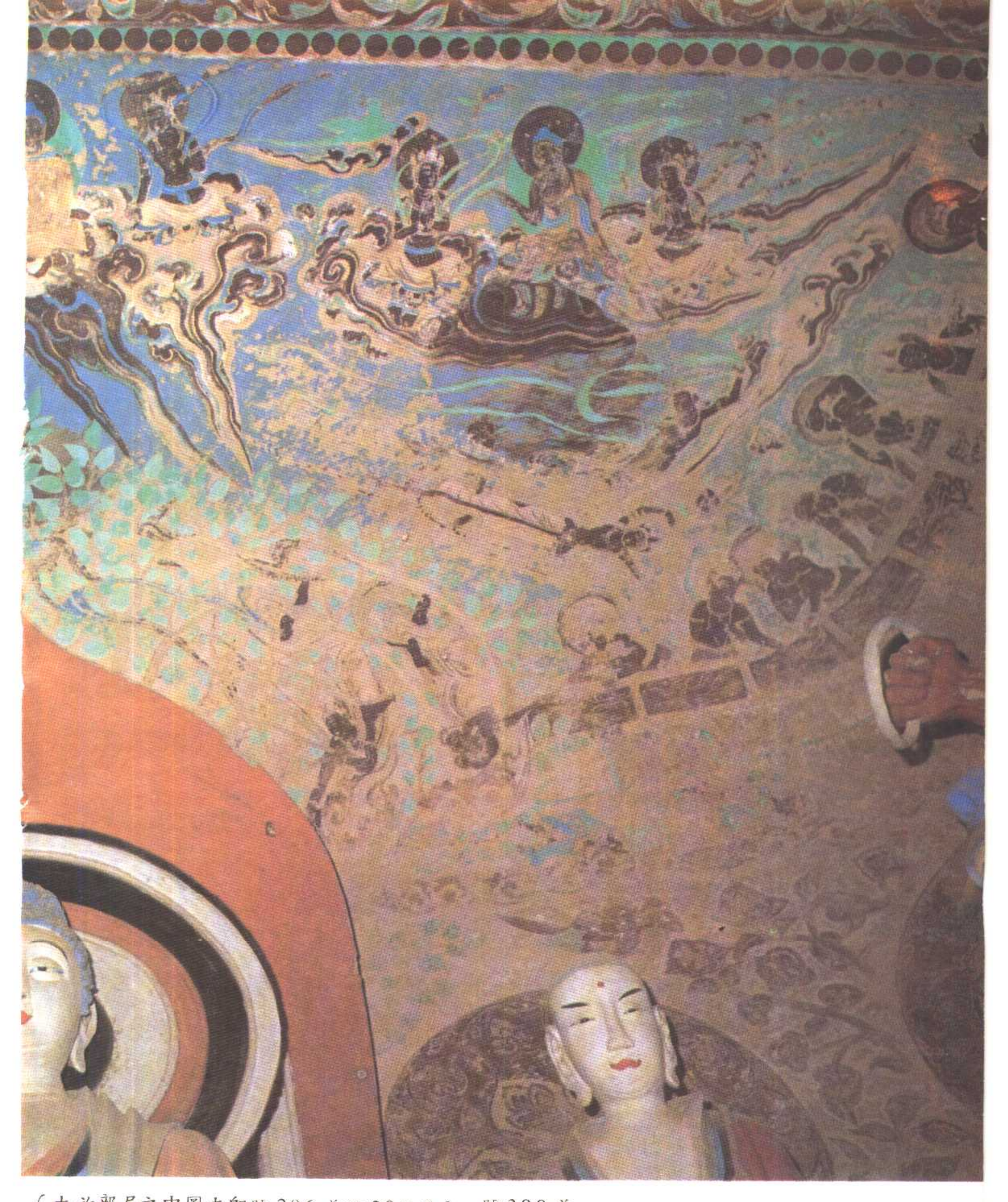

（大放部局之中圖本即號296美號287美）　號390美

美 391 號

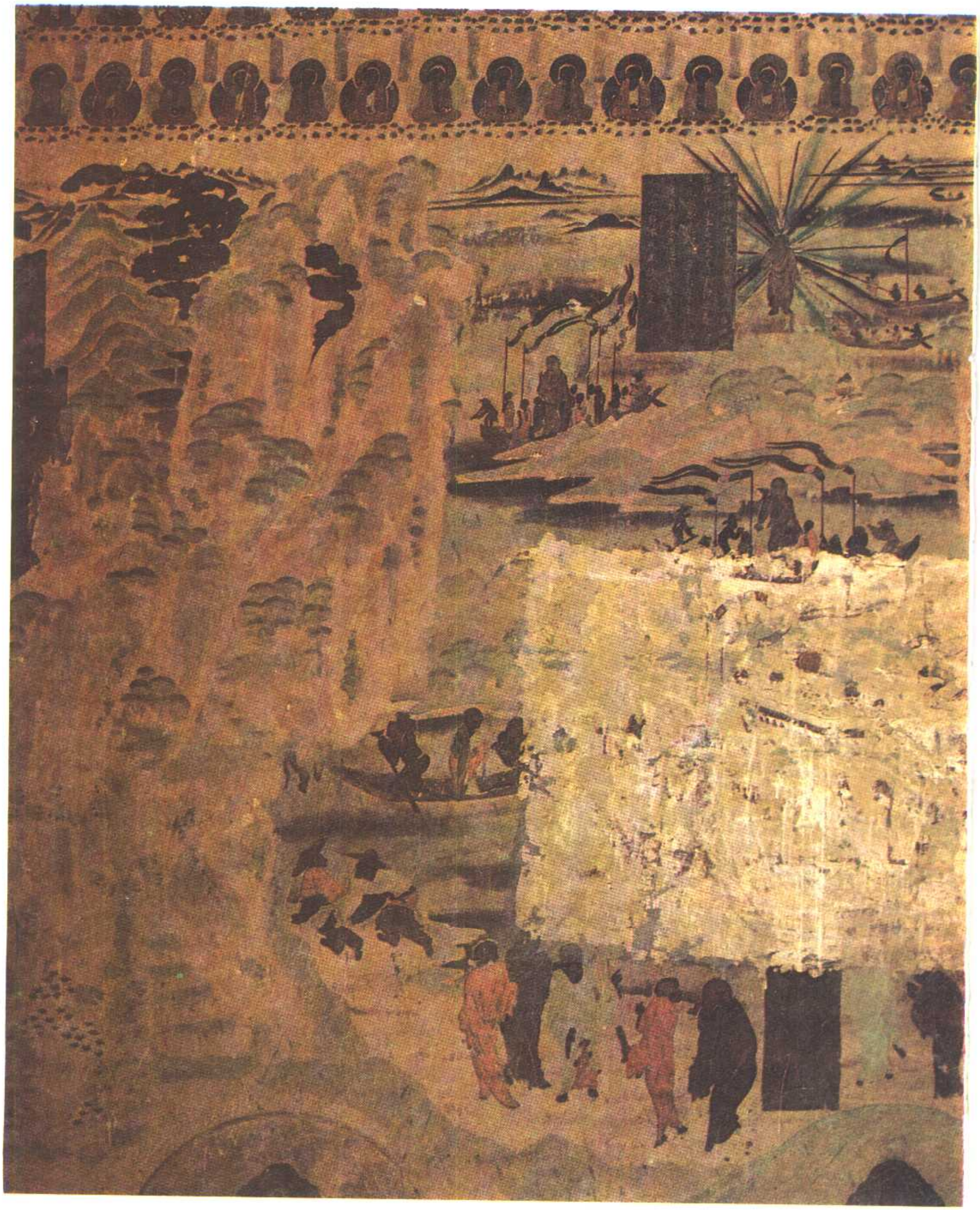

號 392 美

美 393 號

號394 美

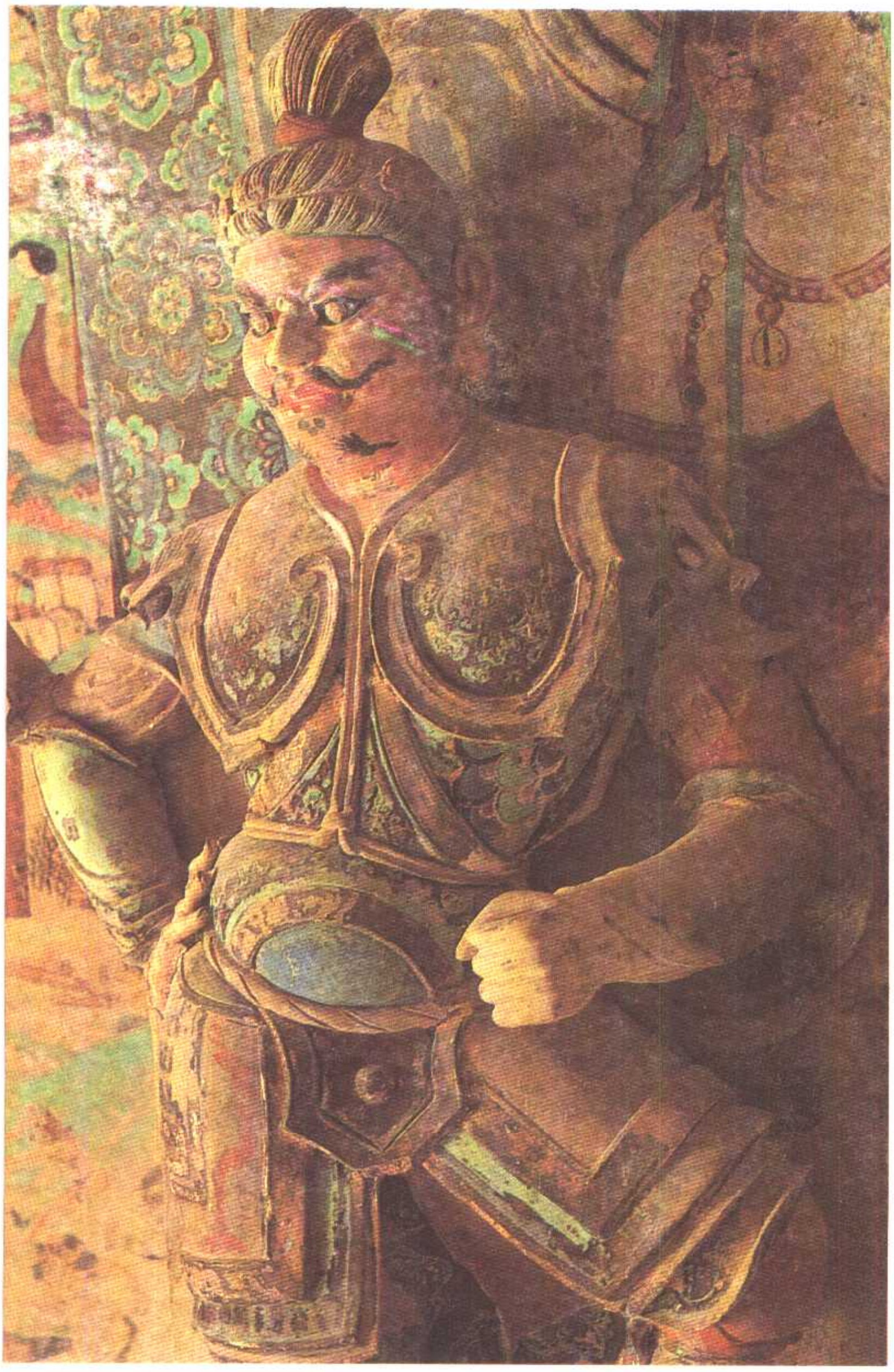

號 396 美

敦煌寶藏第三〇冊目錄

斯三五九九號　金剛般若波羅蜜經　一
斯三六〇〇號　佛名經　四
斯三六〇一號　妙法蓮華經卷第一　六
斯三六〇二號　金剛般若波羅蜜經　一八
斯三六〇三號　大乘無量壽經　二七
斯三六〇四號　大般若波羅蜜多經卷第五百　二九
斯三六〇五號　妙法蓮華經卷第七　四三
斯三六〇六號　大般若波羅蜜多經卷第四百　五四
斯三六〇七號　祈求中國檀越普濟欠經帖　六七
斯三六〇八號　大般若波羅蜜多經卷第五百　六八
斯三六〇九號　大般若波羅蜜多經卷第四百　六九
斯三六一〇號　金剛般若波羅蜜多經　七〇
斯三六一一號　大般若波羅蜜多經卷第一百　七一
斯三六一二號　妙法蓮華經卷第一　八二
斯三六一三號　妙法蓮華經卷第二　八三
斯三六一四號　妙法蓮華經卷第四　九八
斯三六一五號　金剛三昧經　九九
斯三六一六號　金剛般若波羅蜜經　一〇一
斯三六一七號　維摩詰所說經卷上　一〇七
斯三六一八號　大道通玄要卷第七、第三十四　一一〇
斯三六一九號　摩訶般若波羅蜜卷第三十三　一一六
斯三六二〇號　妙法蓮華經卷第五　一二三
斯三六二一號　大般若波羅蜜多經卷第二十三　一三七
斯三六二二號　金剛般若經　一五〇
斯三六二三號　大方廣佛華嚴經卷第六十　一五五
斯三六二四號　三界寺見一切入藏目錄　一五九
斯三六二五號　藥師如來本願功德經　一六〇
斯三六二六號　佛名經　一六三
斯三六二七號　妙法蓮華經卷第六　一六四

斯三六二八號　妙法蓮華經卷第四　一六五
斯三六二九號　佛名經　一六七
斯三六三〇號　金剛般若波羅蜜經　一六九
斯三六三一號　大乘入楞伽經卷第二　一七一
斯三六三二號　大般涅槃經卷第十三　一八四
斯三六三三號　金剛般若波羅蜜經　一九六
斯三六三四號　大般若波羅蜜多經卷第五百九十九　二〇〇
斯三六三五號　佛說佛頂尊勝陀羅尼經　二〇五
斯三六三六號　金光明經卷第三　二一二
斯三六三七號　佛說大方菩薩十地經　二一八
斯三六三八號　金剛般若波羅蜜經　二二二
斯三六三九號　佛說藥師瑠璃光如來本願功德經　二二五
斯三六四〇號　妙法蓮華經卷第一　二二九
斯三六四一號　金剛般若波羅蜜經　二四四
斯三六四二號　金剛般若波羅蜜經　二四八
斯三六四三號　大般若波羅蜜多經卷第九十　二四九
斯三六四四號　妙法蓮華經卷第五　二五〇
斯三六四五號　妙法蓮華經卷第一　二五一
斯三六四六號　妙法蓮華經卷第四　二五五
斯三六四七號　維摩詰經卷上　二五六
斯三六四八號　金光明經卷第五　二六〇
斯三六四九號　金剛般若波羅蜜經　二六七
斯二六五〇號　維摩詰經卷中　二七〇
斯二六五一號　金剛般若波羅蜜經　二七一
斯二六五二號　妙法蓮華經卷第七　二七七
斯二六五三號　金剛般若波羅蜜經　二七七
斯二六五四號　妙法蓮華經卷第五　二八〇
斯二六五五號　妙法蓮華經卷第七　二八一
斯二六五六號　大般涅槃經卷第二十五　二八四
斯二六五七號　妙法蓮華經卷第四　二八五
斯二六五八號　妙法蓮華經卷第五　二八八
斯二六五九號　般若波羅蜜放光經　二八八
斯二六六〇號　大般若波羅蜜多經卷第三百六十三　二八八
斯二六六一號　妙法蓮華經卷第三　二八八
斯二六六二號　金剛般若波羅蜜經　二八八
斯二六六三號　文選卷第九　二八八
斯二六六四號　妙法蓮華經卷第七　二八八
斯二六六五號　金剛般若波羅蜜經　二八八
斯二六六六號　金光明最勝王經卷第六　二八八
斯二六六七號　妙法蓮華經卷第四　二八八
斯二六六八號　大般若波羅蜜多經卷第三百六十三　二八八
斯二六六九號　金剛般若波羅蜜經　二八八
斯二六七〇號　妙法蓮華經卷第四　二八八
斯二六七一號　妙法蓮華經卷第五　二八八

斯三六七二號　彌勒下生成佛經　三九八
斯三六七三號　大智度論卷第七十七　三九九
斯三六七四號　妙法蓮華經卷第七　四一二
斯三六七五號　大般若波羅蜜多經卷第九十四
斯三六七六號　金剛般若波羅蜜經　四一三
斯三六七七號　大智度經卷第二十八　四二四
斯三六七八號　妙法蓮華經卷第五　四二九
斯三六七九號　大般涅槃經卷第一　四四一
斯三六八〇號　維摩詰所說經卷中、卷下　四五六
斯三六八一號　大般若波羅蜜多經卷第一百一十五　四五八
斯三六八二號　金剛般若波羅蜜經　四六六
斯三六八三號　報恩經卷第四　四七二
斯三六八四號　妙法蓮華經卷第三　四七三
斯三六八五號　救諸衆生苦難經　四七五
斯三六八六號　金剛般若波羅蜜經　四九〇
斯三六八七號　勸善經一卷　四九一
斯三六八八號　觀世音經一卷　四九八
斯三六八九號　大般若波羅蜜多經卷第四百六十九　四九九
斯三六九〇號　妙法蓮華經卷第六　五〇〇
斯三六九一號　佛說佛名經卷第十五　五〇二
斯三六九二號　妙法蓮華經卷第一　五〇六
斯三六九三號　賢愚經卷第四　五一七
斯三六九四號　大乘無量壽經　五二八
斯三六九五號　佛說無量壽觀經　五三六
斯三六九六號　救諸衆生苦難經一卷　五四一
斯三六九七號　瑜伽師地論卷第二十三　五五二
斯三六九八號　妙法蓮華經卷第六　五五三
斯三六九九號　佛說藥師經一卷　五六三
斯三七〇〇號　四分比丘戒本　五六七
斯三七〇一號　大般若波羅蜜多經卷第五百六十三（後末三行起為正法念處經卷第六十九）　五六九
斯三七〇二號　講經和尚頌（共六種）　五七一
斯三七〇三號　妙法蓮華經卷第五　五七二
斯三七〇四號　大目犍連冥間救母變文　五七五
斯三七〇五號　洞淵神咒經卷第九（逐鬼品）　五七八
斯三七〇五號背面　太上一乘海空智藏經　五七九
斯三七〇六號　大般若波羅蜜多經卷第三百一十八　五八〇
斯三七〇七號　大般涅槃經卷第一　五八一
斯三七〇八號　太平興國六年監使惠深與師主大師狀　五九三
斯三七〇九號　大般若波羅蜜多經卷第三百九十　六〇四
斯三七一〇號　六〇四

斯三七一〇號　妙法蓮華經卷第一　六一七
斯三七一一號　大般若波羅蜜多經卷第三百九十　六一九
斯三七一一號背面　悉達太子修道因緣　六二八
斯三七一二號　金光明最勝王經卷第八　六三〇
斯三七一三號　大寶積經　六四一
斯三七一三號背面　金剛經疏卷下　六四二
斯三七一四號　親情社轉帖　六四二
斯三七一五號　妙法蓮華經卷第七　六四三
斯三七一六號　般若波羅蜜多心經（共二種）　六四四
斯三七一七號　妙法蓮華經卷第四　六四五
斯三七一八號　四分戒本　六四七
斯三七一九號　大乘密嚴經卷上　六四八
斯三七二〇號　大佛頂如來放光悉怛多般怛羅大神力都攝一切咒王陀羅尼經大威德最勝金輪三昧咒品第一　六四九
斯三七二一號　大般若波羅蜜多經卷第二百八十七　六五九
斯三七二二號　靈寶昇玄內教經卷第八　六七一
新檢出第一冊至第三十冊標目　六七七

阿耨多羅三藐三菩提不不也世尊如我解佛
佛於然燈佛所无有法得阿耨多羅三
菩提佛言如是如是須菩提實无有法如來
得阿耨多羅三藐三菩提須菩提若有法如來
阿耨多羅三藐三菩提者然燈佛則不與
我授記汝於來世當得作佛号釋迦牟尼以
是故然燈佛與我授記作是言汝於來世當得作佛
号釋迦牟尼何以故如來者即諸法如義若
有人言如來得阿耨多羅三藐三菩提須菩
提實无有法佛得阿耨多羅三藐三菩提
須菩提如來所得阿耨多羅三藐三菩提於是
中无實无虛是故如來說一切法皆是佛法
須菩提所言一切法者即非一切法是故名
一切法須菩提譬如人身長大須菩提言世
尊如來說人身長大則為非大身是名大身
須菩提菩薩亦如是若作是言我當滅度
无量衆生則不名菩薩何以故須菩提无有法
名為菩薩是故佛說一切法无我无人无衆
生无壽者須菩提若菩薩作是言我當莊

經蜜羅波若般剛金　號九九五三斯

S→T235　S1751 417~19
W→　S1352

名為菩薩是故佛說一切法无我无人无衆
生无壽者須菩提若菩薩作是言我當莊
嚴佛土是不名菩薩何以故如來說莊嚴
佛土者即非莊嚴是名莊嚴須菩提若
菩薩通達无我法者如來說名真是菩薩
須菩提於意云何如來有肉眼不如是世尊
如來有肉眼須菩提於意云何如來有天眼
不如是世尊如來有天眼須菩提於意云何
如來有慧眼不如是世尊如來有慧眼須菩
提於意云何如來有法眼不如是世尊如來
有法眼須菩提於意云何如來有佛眼不如
是世尊如來有佛眼
須菩提於意云何恒河中所有沙佛說是沙
不如是世尊如來說是沙須菩提於意云何
如一恒河中所有沙有如是等恒河是諸恒
河所有沙數佛世界如是寧為多不甚多世
尊佛告須菩提尒所國土中所有衆生若干
種心如來悉知何以故如來說諸心皆為非
心是名為心所以者何須菩提過去心不可
得現在心不可得未來心不可得

心是名為心所以者何須菩提過去心不可
得現在心不可得未來心不可得
須菩提於意云何若有人滿三千大千世界七
寶以用布施是人以是因緣得福多不如
是世尊此人以是因緣得福甚多須菩提若
福德有實如來不說得福德多以福德
无故如來說得福德多
須菩提於意云何佛可以具足色身見不也
世尊如來不應以色身見何以故如來說具
足色身即非具足色身是名具足色身須
菩提於意云何如來可以具足諸相見不不
也世尊如來不應以具足諸相見何以故如
來說諸相具足即非具足是名諸相具足
須菩提汝勿謂如來作是念我當有所說法
莫作是念何以故若人言如來有所說法即為
謗佛不能解我所說故須菩提說法者无
法可說是名說法
須菩提白佛言世尊佛得阿耨多羅三藐三
菩提為无所得耶如是如是須菩提我於阿
耨多羅三藐三菩提乃至无有少法可得是
名阿耨多羅三藐三菩提

復次須菩提是法平等无有高下是名阿耨
多羅三藐三菩提以无我无人无衆生无壽者
脩一切善法則得阿耨多羅三藐三菩提須
菩提所言善法者如來說非善法是名善
法須菩提若三千大千世界中所有諸須彌山
王如是等七寶聚有人持用布施若人以此
般若波羅蜜經乃至四句偈等受持為他人
說於前福德百分不及一百千万億分乃至算
數譬喻所不能及
須菩提於意云何汝等勿謂如來作是念我
當度衆生須菩提莫作是念何以故實无有
衆生如來度者若有衆生如來度者如來則
有我人衆生壽者須菩提如來說有我者
則非有我而凡夫之人以為有我須菩提凡
夫者如來說則非凡夫
須菩提於意云何可以卅二相觀如來不須菩
提言如是如是以卅二相觀如來佛言須菩
提若以卅二相觀如來者轉輪聖王則是如來
須菩提白佛言世尊如我解佛所說義不應
以卅二相觀如來尒時世尊而說偈言
若以色見我　以音聲求我　是人行邪道　不能見如來

須菩提白佛言世尊如我解佛所說義不應
以卅二相觀如來尒時世尊而說偈言
若以色見我　以音聲求我　是人行邪道　不能見如來
須菩提汝若作是念如來不以具足相故得
阿耨多羅三藐三菩提須菩提莫作是念如
來不以具足相故得阿耨多羅三藐三菩提
須菩提汝若作是念發阿耨多羅三藐三菩
提者說諸法斷滅相莫作是念何以故發阿耨
多羅三藐三菩提者於法不說斷滅相
須菩提若菩薩以滿恒河沙等世界七寶布
施若復有人知一切法无我得成於忍此菩薩
勝前菩薩所得功德須菩提以諸菩薩不受
福德故須菩提白佛言世尊云何菩薩不
受福德須菩提菩薩所作福德不應貪著
是故說不受福德
須菩提若有人言如來若來若去若坐若臥
是人不解我所說義何以故如來者无所從
來亦无所去故名如來
須菩提若善男子善女人以三千大千世界碎
為微塵於意云何是微塵衆寧為多不甚
多世尊何以故若是微塵衆實有者佛則不
說是微塵衆所以者何佛說微塵衆則非微
塵衆是名微塵衆世尊如來所說三千大千
世界則非世界是名世界何以故若世界實有
者則是一合相如來說一合相則非一合相是
名一合相須菩提一合相者則是不可說但凡
夫之人貪著其事
須菩提若人言佛說我見人見衆生見壽者
見須菩提於意云何是人解我所說義不世
尊是人不解如來所說義何以故世尊說我
見人見衆生見壽者見即非我見人見衆
生見壽者見是名我見人見衆生見壽者見
須菩提發阿耨多羅三藐三菩提心者於一切
法應如是知如是見如是信解不生法相須菩
提所言法相者如來說即非法相是名法相
須菩提若有人以滿无量阿僧祇世界七寶
持用布施若有善男子善女人發菩薩心者
持於此經乃至四句偈等受持讀誦為人演
說其福勝彼云何為人演說不取於相如如不
動何以故
一切有為法　如夢幻泡影　如露亦如電　應作如是觀

說其福勝彼云何為人演說不取於相如如不
動何以故
一切有為法　如夢幻泡影　如露亦如電　應作如是觀
佛說是經已長老須菩提及諸比丘比丘尼優
婆塞優婆夷一切世間天人阿修羅聞佛所說
皆大歡喜信受奉持
金剛般若波羅蜜經

▼斯三六〇〇六號　佛名經

S→標(8)33

1號

一切寶藏佛
若善男子受持是佛名者復有人捨
十劫
南无寶勝佛
若善男子受持是佛名者復有人捨
七寶如須彌山以用布施及恒河沙世
界者復有人受持讀誦是佛名此福
勝彼
南无名降伏魔人勝佛　南无降伏貪人自在佛
南无降伏瞋勝人佛　南无降伏癡自在佛
南无降伏染魔人勝佛　南无降伏限自在佛
南无嫉人勝佛　南无降伏諂曲自在佛
南无降伏耶見人勝佛　南无降伏慢自在佛
南无淨清淨人勝佛　南无業勝得自在佛
南无如意通清淨得名人勝佛
南无起施得名自在佛
南无起持戒清淨名人勝佛
南无起忍辱得名自在名佛

南无起施得名自在佛
南无起持戒清淨名人勝佛
南无起忍辱得名自在名佛
南无起精進得名人勝佛
南无施思惟得名自在勝佛
南无起思惟得名人勝佛
南无法忍辱思惟得名自在佛
南无起思惟精進得名人勝佛
南无起禪成就自在佛
南无起般若得名人勝佛
南无禪思惟得名自在佛
南无般若思惟得名人勝佛
南无行不可思議得名自在勝佛
南无行不可思議得名人勝佛
南无行起得名自在佛
南无揔持智清淨光明人勝佛
南无揔持色清淨得名自在佛
南无陁羅尼性清淨自在勝佛
南无陁羅尼稱清淨得名人勝佛
南无起施清淨得名自在佛

W一檔(18)77

南无揔持色清淨得名自在佛
南无陁羅尼性清淨自在勝佛
南无陁羅尼稱清淨得名人勝佛
南无陁羅尼施清淨得名自在佛
南无空行得名人勝佛
南无空无我得名自在佛
南无眼光明人勝佛
南无鼻光明人勝佛
南无耳光明人自在佛
南无身光明人勝佛
南无舌光明自在佛
南无色光明人勝佛
南无心光明自在佛
南无降伏音人勝佛
南无聲光明自在佛
南无觸光明人勝佛
南无味光明自在佛
南无安光明人勝佛
南无法光明自在佛
南无火光明人勝佛
南无讚歎光明自在佛
南无光明人勝佛
南无風光明自在佛
南无世光明人勝佛
南无事光明自在佛
南无陰光明人勝佛
南无拔苦自在佛
南无不二光明人勝佛
南无悉光明自在佛

照東方万八千世界靡不周遍下至阿鼻地獄
上至阿迦尼吒天於此世界盡見彼土六趣
衆生又見彼土現在諸佛及聞諸佛所說經
法并見彼諸比丘比丘尼優婆塞優婆夷諸
脩行得道者復見諸菩薩摩訶薩種種因緣種
種信解種種相貌行菩薩道復見諸佛般涅
槃者復見諸佛般涅槃後以佛舍利起七寶
塔

爾時彌勒菩薩作是念今者世尊現神變相
以何因緣而有此瑞今佛世尊入于三昧是
不可思議現希有事當以問誰誰能答者
復作此念是文殊師利法王之子已曾親近供
養過去无量諸佛必應見此希有之相我今
當問爾時比丘比丘尼優婆塞優婆夷及諸
天龍鬼神等咸作此念是佛光明神通之相
今當問誰爾時彌勒菩薩欲自決疑又觀四
衆比丘比丘尼優婆塞優婆夷及諸天龍鬼
神等衆會之心而問文殊師利言以何因緣
而有此瑞神通之相放大光明照于東方万
八千土悉見彼佛國界莊嚴於是彌勒菩薩

S-T260 0 2817

而有此瑞神通之相放大光明照于東方万
八千土悉見彼佛國界莊嚴於是彌勒菩薩
欲重宣此義以偈問曰

文殊師利　尊師何故　眉間白毫　大光普照
雨曼陀羅　曼殊沙華　旃檀香風　悅可衆心
以是因緣　地皆嚴淨　而此世界　六種震動
時四部衆　咸皆歡喜　身意快然　得未曾有
眉間光明　照于東方　万八千土　皆如金色
從阿鼻獄　上至有頂　諸世界中　六道衆生
生死所趣　善惡業緣　受報好醜　於此悉見
又觀諸佛　聖主師子　演說經典　微妙第一
其聲清淨　出柔軟音　教諸菩薩　无數億万
梵音深妙　令人樂聞　各於世界　講說正法
種種因緣　以无量喻　照明佛法　開悟衆生
若人遭苦　厭老病死　為說涅槃　盡諸苦際
若人有福　曾供養佛　志求勝法　為說緣覺
若有佛子　脩種種行　求无上慧　為說淨道
文殊師利　我住於此　見聞若斯　及千億事
如是衆多　今當略說
我見彼土　恒沙菩薩　種種因緣　而求佛道
或有行施　金銀珊瑚　真珠摩尼　車渠馬瑙

我見彼土　恒沙菩薩　種種因緣　而求佛道
或有行施　金銀珊瑚　真珠摩尼　車渠馬瑙
金剛諸珠　奴婢車乘　寶飾輦輿　歡喜布施
迴向佛道　願得是乘　三界第一　諸佛所嘆
或有菩薩　駟馬寶車　櫺楯華蓋　軒飾布施
復見菩薩　身肉手足　及妻子施　求无上道
又見菩薩　頭目身體　欣樂施與　求佛智慧
文殊師利　我見諸王　往詣佛所　問无上道
便捨樂土　宮殿臣妾　剃除鬚髮　而披法服
或見菩薩　而作比丘　獨處閑靜　樂誦經典
又見菩薩　勇猛精進　入於深山　思惟佛道
又見離欲　常處空閑　深脩禪定　得五神通
又見菩薩　安禪合掌　以千万偈　讚諸法王
復見菩薩　智深志固　能問諸佛　聞慧受持
又見佛子　定慧具足　以无量喻　為衆講法
欣樂說法　化諸菩薩　破魔兵衆　而擊法鼓
又見菩薩　寂然宴默　天龍恭敬　不以為喜
又見菩薩　處林放光　濟地獄苦　令入佛道
又見佛子　未嘗睡眠　經行林中　勤求佛道
又見具戒　威儀无缺　淨如寶珠　以求佛道
又見佛子　任忍辱力　增上慢人　惡罵捶杖
皆悉能忍　以求佛道

又見佛子　任忍辱力　增上慢人　惡罵捶杖
皆悉能忍　以求佛道
又見菩薩　離諸戲笑　及癡眷屬　親近智者
一心除亂　攝念山林　億千万歲　以求佛道
又見菩薩　飲饍飲食　百種湯藥　施佛及僧
名衣上服　價直千万　或无價衣　施佛及僧
千万億種　栴檀寶舍　衆妙卧具　施佛及僧
清淨園林　華果茂盛　流泉浴池　施佛及僧
如是等施　種種微妙　微善无厭　求无上道
或有菩薩　說斷滅法　種種教詔　无數衆生
或見菩薩　觀諸法性　无有二相　猶如虛空
又見佛子　心无所著　以此妙慧　求无上道
文殊師利　又有菩薩　佛滅度後　供養舍利
又見佛子　造諸塔廟　无數恒沙　嚴飾國界
寶塔高妙　五千由旬　縱廣正等　二千由旬
一一塔廟　各千幢幡　珠交露幔　寶鈴和鳴
諸天龍神　人及非人　香華伎樂　常以供養
文殊師利　諸佛子等　為供舍利　嚴飾塔廟
國界自然　殊特妙好　如天樹王　其華開敷
佛放一光　我及衆會　見此國界　種種殊妙
諸佛神力　智慧希有　放一淨光　照无量國
我等見此　得未曾有　佛子文殊　願決衆疑
四衆欣仰　瞻仰尊顏　何故放斯光明

諸佛神力　智慧希有　放一淨光　照无量國
我等見此　得未曾有　佛子文殊　願決衆疑
四衆欣仰　瞻仁及我　世尊何故　放斯光明
佛子時荅　決疑令喜　何所饒益　演斯光明
佛坐道場　所得妙法　為欲說此　為當授記
示諸佛土　衆寶嚴淨　及見諸佛　此非小緣
文殊當知　四衆龍神　瞻察仁者　為說何等

是時文殊師利語彌勒菩薩摩訶薩及諸大士
善男子等如我惟忖今佛世尊欲說大法雨大
法雨吹大法螺擊大法鼓演大法義諸善
男子我於過去諸佛曾見此瑞故斯光已
即說大法是故當知今佛現光亦復如是欲
令衆生咸得聞知一切世間難信之法故現
斯瑞諸善男子如過去无量无邊不可思
議阿僧祇劫尒時有佛号日月燈明如來應
供正遍知明行足善逝世間解无上士調御
丈夫天人師佛世尊演說正法初善中善後
善其義深遠其語巧妙純一无雜具足清白
梵行之相為求聲聞者說應四諦法度生老
病死究竟涅槃為求辟支佛者說應十二
因緣為諸菩薩說應六波羅蜜法令得阿耨
多羅三藐三菩提成一切種智次復有佛亦名

病死究竟涅槃為求辟支佛者說應十二
因緣為諸菩薩說應六波羅蜜法令得阿耨
多羅三藐三菩提成一切種智次復有佛亦名
日月燈明次復有佛亦名日月燈明如是二万
佛皆同一字号日月燈明又同一姓姓頗羅墮
彌勒當知初佛後佛皆同一字名日月燈明
十号具足所可說法初中後善其家後佛亦
出家時有八王子一名有意二名善意三名
无量意四名寶意五名增意六名除疑意七
名嚴意八名法意是八王子威德自在各領四
天下是諸王子聞父出家得阿耨多羅三藐
三菩提悉捨王位亦隨出家發大乘意常
修梵行皆為法師已於千万億佛所植諸善
本是時日月燈明佛說大乘經名无量義教
菩薩法佛所護念說是經已即於大衆中
結跏趺坐入於无量義處三昧身心不動是
時天雨曼陀羅華摩訶曼陀羅華曼殊沙華
摩訶曼殊沙華而散佛上及諸大衆普佛世
界六種震動尒時會中比丘比丘尼優婆塞
優婆夷天龍夜叉乾闥婆阿修羅迦樓羅緊
那羅摩睺羅伽人非人等及諸小王轉輪聖王等
是諸大衆得未曾有歡喜合掌一心觀佛尒

傳法度天人夜叉阿修羅迦樓羅緊
那羅摩睺羅伽人非人等及諸小王轉輪聖王等
是諸大衆得未曾有歡喜合掌一心觀佛尒
時如来放眉間白毫相光照東方万八千佛
土靡不周遍如今所見是諸佛土称勒當知
尒時會中有二十億菩薩樂欲聽法是諸菩
薩見此光明普照佛土待未曾有欲知此光
所為因緣時有菩薩名曰妙光有八百弟子
是時日月燈明佛從三昧起因妙光菩薩說
大乘經名妙法蓮華教菩薩法佛所護念六
十小劫不起于座時會聽者亦坐一處六十小
劫身心不動聽佛所說謂如食頃是時衆中
无有一人若身若心而生懈倦日月燈明佛
於六十小劫說是經已即於梵魔沙門婆羅
門及天人阿修羅衆中而宣此言如来於今日
中夜當入无餘涅槃時有菩薩名曰德藏曰
月燈明佛即授其記告諸比丘是德藏菩
薩次當作佛号曰淨身多陀阿伽度阿羅訶
三藐三佛陀佛授記已便於中夜入无餘涅
槃佛滅度後妙光菩薩持妙法蓮華經滿八
十小劫為人演說日月燈明佛八子皆師妙
光妙光教化令其堅固阿耨多羅三藐三
菩提是諸王子供養无量百千万億佛已皆

十小劫為人演說日月燈明佛八子皆師妙
光妙光教化令其堅固阿耨多羅三藐三
菩提是諸王子供養无量百千万億佛已皆
成佛道其最後成佛者名曰燃燈八百弟子
中有一人号曰求名貪著利養雖復讀誦衆
經而不通利多所忘失故号求名是人亦以
種諸善根因緣故得值无量百千万億諸佛
供養恭敬尊重讚嘆弥勒當知尒時妙光菩
薩豈異人乎我身是也求名菩薩汝身是也
今見此瑞與本无異是故惟忖今日如来當
說大乘經名妙法蓮華教菩薩法佛所護
念尒時文殊師利於大衆中欲重宣此義而
說偈言

我念過去世　无量无數劫　有佛人中尊　号曰月燈明
世尊演說法　度无量衆生　无數億菩薩　令入佛智慧
佛未出家時　所生八王子　見大聖出家　亦隨修梵行
時佛說大乘　經名无量義　於諸大衆中　而為廣分別
佛說此經已　即於法座上　跏趺坐三昧　名无量義處
天雨曼陀華　天鼓自然鳴　諸天龍鬼神　供養人中尊
一切諸佛土　即時大震動　佛放眉間光　現諸奇有事
此光照東方　万八千佛土　示一切衆生　生死業報處
有見諸佛土　衆寶莊嚴　瑠璃頗梨色　斯由佛光照

一切諸佛土　即時大震動　佛放眉間光　現諸奇有事
此光照東方　乃八千佛土　示一切衆生　生死業報處
有見諸佛土　以衆寶莊嚴　瑠璃頗梨色　斯由佛光照
及見諸天人　龍神夜叉衆　乾闥婆阿羅　各供養其佛
又見諸如來　自然成佛道　身色如金山　端嚴甚微妙
如淨瑠璃中　內現真金像　世尊在大衆　敷演深法義
一一諸佛土　聲聞衆无數　因佛光所照　悉見彼大衆
或有諸比丘　在於山林中　精進持淨戒　猶如護明珠
又見諸菩薩　行施忍辱等　其數如恒沙　斯由佛光照
又見諸菩薩　深入諸禪定　身心悍不動　以求无上道
又見諸菩薩　知法畢滅相　各於其國土　說法求佛道
尒時四部衆　見日月燈佛　現大神通力　其心皆歡喜
各各自相問　是事何因緣
天人所奉尊　適從三昧起　讚妙光菩薩　汝為世間眼
一切所歸信　能奉持法藏　如我所說法　唯汝能證知
世尊既讚嘆　令妙光歡喜　說是法華經　滿六十小劫
不起於此座　所說上妙法　是妙光法師　悉皆能受持
佛說是法華　令衆歡喜已　尋即於是日　告於天人衆
諸法實相義　已為汝等說　我今於中夜　當入於涅槃
汝一心精進　當離於放逸　諸佛甚難值　億劫時一遇
世尊諸子等　聞佛入涅槃　各各懷悲惱　佛滅一何速
聖主法之王　安慰无量衆　我若滅度時　汝等勿憂怖
是德藏菩薩　於无漏實相　心已得通達　其次當作佛

諸法實相義　已為汝等說　我今於中夜　當入於涅槃
汝一心精進　當離於放逸　諸佛甚難值　億劫時一遇
世尊諸子等　聞佛入涅槃　各各懷悲惱　佛滅一何速
聖主法之王　安慰无量衆　我若滅度時　汝等勿憂怖
是德藏菩薩　於无漏實相　心已得通達　其次當作佛
号曰為淨身　亦度无量衆
佛此夜滅度　如薪盡火滅　分布諸舍利　而起无量塔
比丘比丘尼　其數如恒沙　倍復加精進　以求无上道
是妙光法師　奉持佛法藏　八十小劫中　廣宣法華經
是諸八王子　妙光所開化　堅固无上道　當見无數佛
供養諸佛已　隨順行大道　相繼得成佛　轉次而授記
最後天中天　号曰然燈佛　諸仙之導師　度脫无量衆
是妙光法師　時有一弟子　心常懷懈怠　貪著於名利
求名利无厭　多遊族姓家　棄捨所習誦　廢忘不通利
以是因緣故　号之為求名　亦行衆善業　得見无數佛
供養於諸佛　隨順行大道　具六波羅蜜　今見釋師子
其後當作佛　号名曰彌勒　廣度諸衆生　其數无有量
彼佛滅度後　懈怠者汝是　妙光法師者　今則我身是
我見燈明佛　本光瑞如此　以是知今佛　欲說法華經
今相如本瑞　是諸佛方便　今佛放光明　助發實相義
諸人今當知　合掌一心待　佛當雨法雨　充足求道者
諸求三乘人　若有疑悔者　佛當為除斷　令盡无有餘
妙法蓮華經方便品第二

今相如本末 是諸佛方便 今佛放光明 助發實相義
諸人今當知 合掌一心待 佛當雨法雨 充足求道者
諸求三乘人 若有疑悔者 佛當為除斷 令盡无有餘

妙法蓮華經方便品第二

*

尒時世尊從三昧安詳而起告舍利弗諸佛
智慧甚深无量其智慧門難解難入一切聲
聞辟支佛所不能知所以者何佛曾親近百
千万億无數諸佛盡行諸佛无量道法勇猛
精進名稱普聞成就甚深未曾有法隨宜所
說意趣難解舍利弗吾從成佛已來種種因
緣種種譬喻廣演言教无數方便引導衆生
令離諸著所以者何如來方便知見波羅蜜
皆已具足舍利弗如來知見廣大深遠无量
无閡力无所畏禪定解脫三昧深入无際成
就一切未曾有法舍利弗如來能種種分別
巧說諸法言辭柔軟悅可衆心舍利弗取要
言之无量无邊未曾有法佛悉成就心舍利
弗不須復說所以者何佛所成就第一希有
難解之法唯佛與佛乃能究盡諸法實相所
謂諸法如是相如是性如是體如是力如是
作如是因如是緣如是果如是報如是本末
究竟等尒時世尊欲重宣此義而說偈言

*

弗不須復說所以者何佛所成就第一希有
難解之法唯佛與佛乃能究盡諸法實相所
謂諸法如是相如是性如是體如是力如是
作如是因如是緣如是果如是報如是本末
究竟等尒時世尊欲重宣此義而說偈言
世雄不可量 諸天及世人 一切衆生類 无能知佛者
佛力无所畏 解脫諸三昧 及佛諸餘法 无能測量者
本從无數佛 具足行諸道 甚深微妙法 難見難可了
於无量億劫 行此諸道已 道場得成果 我已悉知見
如是大果報 種種性相義 我及十方佛 乃能知是事
是法不可示 言辭相寂滅 諸餘衆生類 无有能得解
除諸菩薩衆 信力堅固者
諸佛弟子衆 曾供養諸佛 一切漏已盡 住是最後身
如是諸人等 其力所不堪
假使滿世間 皆如舍利弗 盡思共度量 不能測佛智
亦使滿十方 皆如舍利弗 及餘諸弟子 亦滿十方刹
盡思共度量 亦復不能知
辟支佛利智 无漏最後身 亦滿十方界 其數如竹林
斯等共一心 於億无量劫 欲思佛實智 莫能知少分
新發意菩薩 供養无數佛 了達諸義趣 又能善說法
如稻麻竹葦 充滿十方刹 一心以妙智 於恒河沙劫
盛皆共思量 不能知佛智

新發意菩薩 供養无數佛 了達諸義趣 又能善說法
如利麻竹葦 充滿十方刹 一心以妙智 於恒河沙劫
咸皆共思量 不能知佛智 不退諸菩薩 其數如恒沙 一心共思求 亦復不能知
又告舍利弗 无漏不思議 甚深微妙法 我今已具得
唯我知是相 十方佛亦然 諸佛語无異 於佛所說法 當生大信力
舍利弗當知 世尊法久後 要當說真實
告諸聲聞衆 及求緣覺者 我令脫苦縛 遠得涅槃者
佛以方便力 示以三乘教 衆生著愛者 引之令得出
尒時大衆中有諸聲聞漏盡阿羅漢若憍
陳如等千二百人及發聲聞辟支佛心比丘
比丘尼優婆塞優婆夷各作是念今者世尊
何故慇懃稱嘆方便而作是言佛所得法甚
深難解有所言說意趣難知一切聲聞辟支
佛所不能及佛說一解脫義我等亦得此法
到於涅槃而今不知是義所趣尒時舍利弗
知四衆心疑自亦未了而白佛言世尊何因
何緣慇懃稱嘆諸佛第一方便甚深微妙難
解之法我自昔來未曾從佛聞如是說今者
四衆咸皆有疑唯願世尊敷演斯事世尊何
故慇懃稱嘆甚深微妙難解之法尒時舍利
弗欲重宣此義而說偈言

四衆咸皆有疑唯願世尊敷演斯事世尊何
故慇懃稱嘆甚深微妙難解之法尒時舍利
弗欲重宣此義而說偈言
慧日大聖尊 久乃說是法 自說得如是 力无畏三昧
禪定解脫等 不可思議法
道場所得法 无能發問者 我意難可測 亦无能問者
无問而自說 稱嘆所行道 智慧甚深乎 諸佛之所得
无漏諸羅漢 及求涅槃者 今皆墮疑網 佛何故說是
其求緣覺者 比丘比丘尼 諸天龍鬼神 及乾闥婆等
相視懷猶豫 瞻仰兩足尊 是事為云何 願佛為解說
於諸聲聞衆 佛說我第一 我今自於智 疑或不能了
為是究竟法 為是所行道
佛口所生子 合掌瞻仰待 願出微妙音 時為解說
諸天龍神等 其數如恒沙 求佛諸菩薩 大數有八万
又諸万億國 轉輪聖王至 合掌以敬心 欲聞具足道
尒時佛告舍利弗 止止不須復說若說是事
一切世間諸天及人皆當驚疑舍利弗重白
佛言世尊 唯願說之 唯願說之 所以者何是
會无數百千万億阿僧祇衆生曾見諸佛諸
根猛利智慧明了聞佛所說則能敬信尒時
舍利弗欲重宣此義而說偈言
法王无上尊 唯說願勿慮 是會无量衆 有能敬信者

根猛利智慧明了聞佛所說則能敬信尒時
舍利弗欲重宣此義而說偈言
法王无上尊　唯說願勿慮　是會无量衆　有能敬信者
佛復心舍利弗若說是事一切世間天人阿
修羅皆當驚疑增上慢比丘將墜於大坑尒
時世尊重說偈言
止止不須說　我法妙難思　諸增上慢者　聞必不敬信
尒時舍利弗重白佛言世尊唯願說之唯願
說之今此會中如我等比百千万億世世已
曾從佛受化如此人等必能敬信長夜安隱
多所饒益尒時舍利弗欲重宣此義而說偈
言
无上兩足尊　願說第一法　我為佛長子　唯願分別說
是會无量衆　能敬信此法　佛已曾世世　教化如是等
皆一心合掌　欲聽受佛語　我等千二百　及餘來佛者
願為此衆故　唯願分別說　是等聞此法　則生大歡喜
尒時世尊告舍利弗汝已懇懇三請豈得不
說汝今諦聽善思念之吾當為汝分別解說
說此語時會中有比丘比丘尼優婆塞優婆
夷五千人等即從座起礼佛而退所以者何
此輩罪根深重及增上慢未得謂得未證謂
證有如此失是以不住世尊默然而不制止

說此語時會中有比丘比丘尼優婆塞優婆
夷五千人等即從座起礼佛而退所以者何
此輩罪根深重及增上慢未得謂得未證謂
證有如此失是以不住世尊默然而不制止
尒時佛告舍利弗我今此衆无復枝葉純有
貞實舍利弗如是增上慢人退亦佳矣汝今
善聽當為汝說舍利弗言唯然世尊願樂欲
聞佛告舍利弗如是妙法諸佛如來時乃說
之如優曇鉢華時一現耳舍利弗汝等當信
佛之所說言不虛妄舍利弗諸佛隨宜說法
意趣難解所以者何我以无數方便種種因
緣譬喻言辭演說諸法是法非思量分別之
所能解唯有諸佛乃能知之所以者何諸佛
世尊唯以一大事因緣故出現於世舍利弗
云何名諸佛世尊唯以一大事因緣故出現
於世諸佛世尊欲令衆生開佛知見使得清
淨故出現於世欲示衆生佛知見故出現於
世欲令衆生悟佛知見故出現於世欲令衆
生入佛知見道故出現於世舍利弗是為諸
佛唯以一大事因緣故出現於世佛告舍利
弗諸佛如來但教化菩薩諸有所作常為一
事唯以佛之知見示悟衆生舍利弗如來但
以一佛乘故為衆生說法无有餘乘若二若

弗諸佛如來但教化菩薩諸有所作常為一
事唯以佛之知見示悟衆生舍利弗如來但
以一佛乘故為衆生說法无有餘乘若二若
三舍利弗一切十方諸佛法亦如是舍利弗
過去諸佛以无量无數方便種種因緣譬喻
言辭而為衆生演說諸法是法皆為一佛乘
故是諸衆生從諸佛聞法究竟皆得一切種
智舍利弗未來諸佛當出於世亦以无量无
數方便種種因緣譬喻言辭而為衆生演說
諸法是法皆為一佛乘故是諸衆生從佛聞
法究竟皆得一切種智舍利弗現在十方无
量百千万億佛土中諸佛世尊多所饒益安
樂衆生是諸佛亦以无量无數方便種種因
緣譬喻言辭而為衆生演說諸法是法皆為
一佛乘故是諸衆生從佛聞法究竟皆得一
切種智舍利弗是諸佛但教化菩薩欲以佛
之知見示衆生故欲以佛之知見悟衆生故
欲令衆生入佛知見故舍利弗我今亦復如
是知諸衆生有種種欲深心所著隨其本性
以種種因緣譬喻言辭方便力而為說法舍
利弗如此皆為得一佛乘一切種智故舍利
弗十方世界中尚无二乘何況有三舍利弗
諸佛出於五濁惡世所謂劫濁煩惱濁衆生

117

利弗如此皆為得一佛乘一切種智故舍利
弗十方世界中尚无二乘何況有三舍利弗
諸佛出於五濁惡世所謂劫濁煩惱濁衆生
濁見濁命濁如是舍利弗劫濁亂時衆生垢
重慳貪嫉妬成就諸不善根故諸佛以方便
力於一佛乘分別說三舍利弗若我弟子自
謂阿羅漢辟支佛者不聞不知諸佛如來但
教化菩薩事此非佛弟子非阿羅漢非辟支
佛又舍利弗是諸比丘比丘尼自謂已得阿
羅漢是最後身究竟涅槃便不復志求阿耨
多羅三藐三菩提當知此輩皆是增上慢人
所以者何若有比丘實得阿羅漢若不信此
法无有是處除佛滅度後現前无佛所以者
何佛滅度後如是等經受持讀誦解義者是
人難得若遇餘佛於此法中便得決了舍利
弗汝等當一心信解受持佛語諸佛如來言
无虛妄无有餘乘唯一佛乘尒時世尊欲重
宣此義而說偈言

比丘比丘尼　有懷增上慢　優婆塞我慢
如是四衆等　其數有五千　不自見其過
護惜其瑕疵　是小智已出　衆中之糟糠
斯人尠福德　不堪受是法　此衆无枝葉　唯有諸貫實

118

如是四衆等 其數有五千 不自見其過 於戒有缺漏
護惜其瑕疵 是小智已出 衆中之糟糠 佛威德故去
斯人尠福德 不堪受是法 此衆无枝葉 唯有諸貞實
舍利弗善聽 諸佛所得法 无量方便力 而為衆生說
衆生心所念 種種所行道 若干諸欲性 先世善惡業
佛悉知是已 以諸緣譬喻 言辭方便力 令一切歡喜
或說循多羅 伽陀及本事 本生未曾有 亦說於因緣
譬喻并祇夜 優波提舍利 鈍根樂小法 貪著於生死
於諸无量佛 不行深妙道 衆苦所惱亂 為是說涅槃
我設是方便 令得入佛慧 未曾說汝等 當得成佛道
所以未曾說 說時未至故 今正是其時 決定說大乘
我此九部法 隨順衆生說 入大乘為本 以故說是經
有佛子心淨 柔軟亦利根 无量諸佛所 而行深妙道
為此諸佛子 說是大乘經 來世成佛道 以深心念佛
我記如是人 此等聞得佛 大喜充遍身 佛知彼心行 故為說大乘
聲聞若菩薩 聞我所說法 乃至於一偈 皆成佛无疑
十方佛土中 唯有一乘法 无二亦无三 除佛方便說
但以假名字 引導於衆生 說佛智慧故 諸佛出於世
唯此一事實 餘二則非真 終不以小乘 濟度於衆生
佛自住大乘 如其所得法 定慧力莊嚴 以此度衆生
自證无上道 大乘平等法 若以小乘化 乃至於一人
我則墮悭貪 此事為不可 若人信歸佛 如來不欺誑
亦无貪嫉意 斷諸法中惡 故佛於十方 而獨无所畏
我以相嚴身 光明照世間 无量衆所尊 為說實相印
舍利弗當知 我本立誓願 欲令一切衆 如我等无異
如我昔所願 今者已滿足 化一切衆生 皆令入佛道
若我遇衆生 盡教以佛道 无智者錯亂 迷惑不受教
我知此衆生 未曾修善本 堅著於五欲 癡愛故生惱
以諸欲因緣 墮墮三惡道 輪迴六趣中 備受諸苦毒
受胎之微形 世世常增長 薄德少福人 衆苦所逼迫
入耶見稠林 若有若无等 依止此諸見 具足六十二
深著虛妄法 堅受不可捨 我慢自矜高 諂曲心不實
於千万億劫 不聞佛名字 亦不聞正法 如是人難度
是故舍利弗 我為設方便 說諸盡苦道 示之以涅槃
我雖說涅槃 是亦非真滅 諸法從本來 常自寂滅相
佛子行道已 來世得作佛 開示三乘法 一切諸世尊 皆說一乘道
我有方便力 皆悉除疑惑 諸佛語无異 唯一无二乘
今此諸大衆 百千万億種 无數方便力 其數不可量
過去无數劫 无量滅度佛 種種緣譬喻 演說諸法相
如是諸世尊 无數方便力 化无量衆生 令入於佛道
是諸世尊等 皆說一乘法 若以小乘化 乃至於一人

佛自住大乘 如其所得法 定慧力莊嚴 以此度衆生
自證无上道 大乘平等法 若以小乘化 乃至於一人
我則墮悭貪 此事為不可 若人信歸佛 如來不欺誑
亦无貪嫉意 斷諸法中惡 故佛於十方 而獨无所畏
我以相嚴身 光明照世間 无量衆所尊 為說實相印
舍利弗當知 我本立誓願 欲令一切衆 如我等无異
如我昔所願 今者已滿足 化一切衆生 皆令入佛道
若我遇衆生 盡教以佛道 无智者錯亂 迷惑不受教
我知此衆生 未曾修善本 堅著於五欲 癡愛故生惱
以諸欲因緣 墮墮三惡道 輪迴六趣中 備受諸苦毒
受胎之微形 世世常增長 薄德少福人 衆苦所逼迫
入耶見稠林 若有若无等 依止此諸見 具足六十二
深著虛妄法 堅受不可捨 我慢自矜高 諂曲心不實
於千万億劫 不聞佛名字 亦不聞正法 如是人難度
是故舍利弗 我為設方便 說諸盡苦道 示之以涅槃
我雖說涅槃 是亦非真滅 諸法從本來 常自寂滅相
佛子行道已 來世得作佛 開示三乘法 一切諸世尊 皆說一乘道
我有方便力 皆悉除疑惑 諸佛語无異 唯一无二乘
今此諸大衆 百千万億種 无數方便力 其數不可量
過去无數劫 无量滅度佛 種種緣譬喻 演說諸法相
如是諸世尊 无數方便力 化无量衆生 令入於佛道
是諸世尊等 皆說一乘法 若以小乘化 乃至於一人

如是諸世尊　種種緣譬喻　无數方便力　演說諸法相
是諸世尊等　皆說一乘法　化无量衆生　令入於佛道
又諸大聖主　知一切世間　天人群生類　深心之所欲
更以異方便　助顯第一義
若有衆生類　值諸過去佛　若聞法布施　或持戒忍辱
精進禪智等　種種脩福德　如是諸人等　皆已成佛道
諸佛滅度已　若人善軟心　如是諸衆生　皆已成佛道
諸佛滅度已　供養舍利者　起万億種塔　金銀及顏黎
車渠與馬瑙　玫瑰琥珀珠　清淨廣嚴飾　莊校於諸塔
或有起石廟　栴檀及沉水　木蜜并餘材　甎瓦泥土等
若於曠野中　積土成佛廟　乃至童子戲　聚沙為佛塔
如是諸人等　皆已成佛道
若人為佛故　建立諸形像　刻雕成仏相　皆已成佛道
或以七寶成　鍮石赤白銅　白鑞及鉛錫　鐵木及與泥
或以膠漆布　嚴飾作佛像　如是諸人等　皆已成佛道
綵畫作佛像　百福莊嚴相　自作若使人　皆已成佛道
乃至童子戲　若草木及筆　或以指爪甲　而畫作佛像
如是諸人等　漸漸積功德　具足大悲心　皆已成佛道
但化諸菩薩　度脫无量衆
若人於塔廟　寶像及畫像　以華香幡蓋　敬心而供養
若使人作樂　擊鼓吹角貝　簫笛琴瑟箜　琵琶鐃銅鈸
如是衆妙音　盡持以供養　或以歡喜心　歌唄頌佛德

若人於塔廟　寶像及畫像　以華香幡蓋　敬心而供養
若使人作樂　擊鼓吹角貝　簫笛琴瑟箜　琵琶鐃銅鈸
如是衆妙音　盡持以供養　或以歡喜心　歌唄頌佛德
乃至一小音　皆已成佛道
若人散亂心　乃至以一華　供養於畫像　漸見无數佛
或有人礼拜　或漏但合掌　乃至舉一手　或漏小低頭
以此供養像　漸見无量佛　自成无上道　廣度无數衆
入无餘涅槃　如薪盡火滅
若人散亂心　入於塔廟中　一稱南无佛　皆已成佛道
於諸過去佛　現在或滅後　若有聞是法　皆已成佛道
未來諸世尊　其數无有量　是諸如來等　亦復便說法
一切諸如來　以无量方便　度脫諸衆生　入佛无漏智
若有聞法者　无一不成佛
諸佛本願力　我所行佛道　普欲令衆生　亦同得此道
未來世諸佛　雖說百千億　无數諸法門　其實為一乘
諸佛兩足尊　知法常无性　佛種從緣起　是故說一乘
是法住法位　世間相常住　於道場知已　導師方便說
天人所供養　現在十方佛　其數如恒沙　出現於世間
安隱衆生故　亦說如是法
知第一寂滅　以方便力故　雖示種種道　其實為佛乘
知衆生諸行　深心之所念　過去所習業　欲性精進力
及諸根利鈍　以種種因緣　譬喻亦言辭　隨應方便說

知第一寂滅 以方便力故 雖示種種道 其實為佛乘
知衆生諸行 深心之所念 過去所習業 欲性精進力
及諸根利鈍 以種種因緣 辯喻亦言辭 隨應方便說
今我亦如是 出隱衆生故 以種種法門 宣示於佛道
我以智慧力 知衆生性欲 方便說諸法 皆令得歡喜
舍利弗當知 我以佛眼觀 見六道衆生 貧窮无福慧
入生死險道 相續苦不斷 深著於五欲 如犛牛愛尾
以貪愛自蔽 盲冥无所見 不求大勢佛 及與斷苦法
深入諸邪見 以苦欲捨苦 為是衆生故 而起大悲心
我始坐道場 觀樹亦經行 於三七日中 思惟如是事
我所得智慧 微妙最第一 衆生諸根鈍 著樂癡所盲
如斯之等類 云何而可度 護世四天王 及大自在天
尒時諸梵王 及諸天帝釋 恭敬合掌礼 請我轉法輪
并餘諸天衆 眷屬百千万
我即自思惟 若但讚佛乘 衆生沒在苦 不能信是法
破法不信故 墮於三惡道 我寧不說法 疾入於涅槃
尋念過去佛 所行方便力 我今所得道 亦應說三乘
作是思惟時 十方佛皆現 梵音慰喻我 善哉釋迦文
第一之導師 得是无上法 隨諸一切佛 而用方便力
我等亦皆得 最妙第一法 為諸衆生類 分別說三乘
少智樂小法 不自信作佛 是故以方便 分別說諸果
雖復說三乘 但為教菩薩

我等亦皆得 最妙第一法 為諸衆生類 分別說三乘
少智樂小法 不自信作佛 是故以方便 分別說諸果
雖復說三乘 但為教菩薩
舍利弗當知 我聞聖師子 深淨微妙音 稽首无諸佛
復作如是念 我出濁惡世 如諸佛所說 我亦隨順行
思惟是事已 即趣波羅奈 諸法寂滅相 不可以言宣
以方便力故 為五比丘說 是名轉法輪 便有涅槃音
及以阿羅漢 法僧差別名 從久遠劫來 讚示涅槃法
生死苦永盡 我常如是說
舍利弗當知 我見佛子等 志求佛道者 无量千万億
咸以恭敬心 皆來至佛所 曾從諸佛聞 方便所說法
我即作是念 如來所以出 為說佛慧故 今正是其時
舍利弗當知 鈍根小智人 著相憍慢者 不能信是法
我今喜无畏 於諸菩薩中 正直捨方便 但說无上道
菩薩聞是法 疑網皆已除 千二百羅漢 悉亦當作佛
如三世諸佛 說法之儀式 我今亦如是 說无分別法
諸佛興出世 懸遠值遇難 正使出于世 說是法甚難
无量无數劫 聞是法亦難 能聽是法者 斯人亦復難
譬如優曇華 一切皆愛樂 天人所希有 時時乃一出
聞法歡喜讚 乃至發一言 則為已供養 一切三世佛
是人甚希有 過於優曇華 汝等勿有疑 我為諸法王

譬如優曇華 一切皆愛樂 天人所希有 時時乃一出
聞法歡喜讚 乃至發一言 則為已供養 一切三世佛
是人甚希有 過於優曇華 汝等勿有疑 我為諸法王
普告諸大衆 但以一乘道 教化諸菩薩 无聲聞弟子
汝等舍利弗 聲聞及菩薩 當知是妙法 諸佛之秘要
以五濁惡世 但樂著諸欲 如是等衆生 終不求佛道
當來世惡人 聞佛說一乘 迷惑不信受 破法墮惡道
有慙愧清淨 志求佛道者 當為如是等 廣讚一乘道
舍利弗當知 諸佛法如是 以方便方便 隨宜而說法
其不學習者 不能曉了此 諸佛世之師 隨宜方便事 无漏諸緣盡
汝等既已知 自知當作佛
心生大歡喜

妙法蓮華經卷第一

S-2 T262 9/10b-1

▼斯三六〇二號　金剛般若波羅蜜經

金剛般若波羅蜜經

如是我聞一
時佛在舍衛國祇樹給孤獨園與大比丘衆千二百五十人俱
爾時世尊食時著衣持鉢入舍衛大城乞食於其城中次第乞已還至本處飯食訖收衣鉢
洗足已敷座而坐時長老須菩提在大衆中即從座起偏袒右肩右膝著地合掌恭敬而白佛言希
有世尊如來善護念諸菩薩善付囑諸菩薩世尊善男子善女人發阿耨多羅三藐三菩
提心應云何住云何降伏其心佛言善哉善哉須菩提如汝所說如來善護念諸菩薩善付
囑諸菩薩汝今諦聽當為汝說善男子善女人發阿耨多羅三藐三菩提心應如是住如是
降伏其心唯然世尊願樂欲聞
佛告須菩提諸菩薩摩訶薩應如是降伏其心所有一切衆生之類若卵生若胎生若濕生
若化生若有色若无色若有想若无想若非有想若非无想我皆令入无餘涅槃而滅
度之如是滅度无量无數无邊衆生實无衆生得滅度者何以故須菩提若菩薩有我相

S-2 T235 8/748c15-23
8/752c7

生得滅度者何以故須菩提若菩薩有我相
人相衆生相壽者相即非菩薩
復次須菩提菩薩於法應无所住行於布施
所謂不住色布施不住聲香味觸法布施須
菩提菩薩應如是布施不住於相何以故若
菩薩不住相布施其福德不可思量須菩提
於意云何東方虛空可思量不不也世尊須
菩提南西北方四維上下虛空可思量不不
也世尊須菩提菩薩无住相布施福德亦復
如是不可思量須菩提菩薩但應如所教住
須菩提於意云何可以身相見如來不不也
世尊不可以身相得見如來何以故如來所
說身相即非身相佛告須菩提凡所有相皆
是虛妄若見諸相非相則見如來
須菩提白佛言世尊頗有衆生得聞如是言
說章句生實信不佛告須菩提莫作是說如
來滅後後五百歲有持戒脩福者於此章句
能生信心以此為實當知是人不於一佛二佛
三四五佛而種善根已於无量千萬佛所種
諸善根聞是章句乃至一念生淨信者須菩

三四五佛而種善根已於无量千萬佛所種
諸善根聞是章句乃至一念生淨信者須菩
提如來悉知悉見是諸衆生得如是无量福
德何以故是諸衆生无復我相人相衆生相
壽者相无法相亦无非法相何以故是諸衆
生若心取相則為著我人衆生壽者若取法
相即著我人衆生壽者何以故若取非法相
即著我人衆生壽者是故不應取法不應
取非法以是義故如來常說汝等比丘知我
說法如筏喻者法尚應捨何況非法
須菩提於意云何如來得阿耨多羅三藐三
菩提耶如來有所說法耶須菩提言如我解
佛所說義无有定法名阿耨多羅三藐三菩
提亦无有定法如來可說何以故如來所說
法皆不可取不可說非法非非法所以者何
一切賢聖皆以无為法而有差別
須菩提於意云何若人滿三千大千世界七
寶以用布施是人所得福德寧為多不須菩
提言甚多世尊何以故是福德即非福德性
是故如來說福德多若復有人於此經中受

提言甚多世尊何以故是福德即非福德性
是故如來說福德多若復有人於此經中受
持乃至四句偈等為他人說其福勝彼何以
故須菩提一切諸佛及諸佛阿耨多羅三藐
三菩提法皆從此經出須菩提所謂佛法者
即非佛法

須菩提於意云何須陀洹能作是念我得須
陀洹果不須菩提言不也世尊何以故須陀
洹名為入流而无所入不入色聲香味觸法是
名須陀洹須菩提於意云何斯陀含能作是
念我得斯陀含果不須菩提言不也世尊何以
故斯陀含名一往來而實无往來是名斯
陀含須菩提於意云何阿那含能作是念我
得阿那含果不須菩提言不也世尊何以故阿那
含名為不來而實无來是故名阿那含須
菩提於意云何阿羅漢能作是念我得阿
羅漢道不須菩提言不也世尊何以故實无
有法名阿羅漢世尊若阿羅漢作是念我
得阿羅漢道即為著我人衆生壽者世尊
佛說我得无諍三昧人中最為第一是第一
離欲阿羅漢我不作是念我是離欲阿羅漢

離欲阿羅漢我不作是念我得阿羅漢道世尊
世尊我若作是念我得阿羅漢道世尊則不
說須菩提是樂阿蘭那行者以須菩提實无
所行而名須菩提是樂阿蘭那行
佛告須菩提於意云何如來昔在然燈佛所於法
於法有所得不世尊如來在然燈佛所於法
實无所得須菩提於意云何菩薩莊嚴佛土
不不也世尊何以故莊嚴佛土者則非莊嚴
是名莊嚴是故須菩提諸菩薩摩訶薩應如
是生清淨心不應住色生心不應住聲香
味觸法生心應无所住而生其心須菩提譬如
有人身如須彌山王於意云何是身為大不
須菩提言甚大世尊何以故佛說非身是名
大身須菩提如恒河中所有沙數如是沙等
恒河於意云何是諸恒河沙寧為多不須菩
提言甚多世尊但諸恒河尚多无數何況其
沙須菩提我今實言告汝若有善男子善女
人以七寶滿爾所恒河沙數三千大千世界以
用布施得福多不須菩提言甚多世尊佛告
須菩提若善男子善女人於此經中乃至受
持四句偈等為他人說而此福德勝前福德

須菩提若善男子善女人於此經中乃至受
持四句偈等爲他人說而此福德勝前福德
*
復次須菩提隨說是經乃至四句偈等當知
此處一切世間天人阿修羅皆應供養如佛
塔廟何況有人盡能受持讀誦須菩提當
知是人成就最上第一希有之法若是經典
所在之處則爲有佛若尊重弟子
尒時須菩提白佛言世尊當何名此經我等
云何奉持佛告須菩提是經名爲金剛般若
波羅蜜以是名字汝當奉持所以者何須
菩提佛說般若波羅蜜則非般若波羅蜜須
菩提於意云何如來有所說法不須菩提白佛
言世尊如來无所說須菩提於意云何三千
大千世界所有微塵是爲多不須菩提言甚
多世尊須菩提諸微塵如來說非微塵是名
微塵如來說世界非世界是名世界須菩提
於意云何可以三十二相見如來不不也世尊
不可以三十二相得見如來
何以故如來說三十二相卽是非相是名三十
二相須菩提若有善男子善女人以恒河沙等
身命布施若復有人於此經中乃至受持四

二相須菩提若有善男子善女人以恒河沙等
身命布施若復有人於此經中乃至受持四
*
句偈等爲他人說其福甚多
尒時須菩提聞說是經深解義趣涕淚悲泣
而白佛言希有世尊佛說如是甚深經典我
從昔來所得慧眼未曾得聞如是之經世尊若
復有人得聞是經信心清淨卽生實相當知
是人成就第一希有功德世尊是實相者
卽是非相是故如來說名實相世尊我今得
聞如是經典信解受持不足爲難若當來世
後五百歲其有衆生得聞是經信解受持是
人卽爲第一希有何以故此人无我相人相衆
生相壽者相所以者何我相卽是非相人相衆
生相壽者相所以者何我相卽是非相何以故離一切諸相
卽名諸佛
佛告須菩提如是如是若復有人得聞是經
不驚不怖不畏當知是人甚爲希有何以故
須菩提如來說第一波羅蜜非第一波羅蜜
是名第一波羅蜜
須菩提忍辱波羅蜜如來說非忍辱波羅蜜
何以故須菩提如我昔爲歌利王割截身體我

何以故須菩提如我昔為歌利王割截身體我
※於尒時无我相无人相无衆生相无壽者相
何以故我於往昔節節支解時若有我相
人相衆生相壽者相應生瞋恨須菩提又念
過去於五百世作忍辱仙人於尒所世无我相
无人相无衆生相无壽者相是故須菩提菩
薩應離一切相發阿耨多羅三藐三菩提心
不應住色生心不應住聲香味觸法生心應
生无所住心若心有住則為非住是故佛說
菩薩心不應住色布施須菩提菩薩為利益
一切衆生應如是布施如來說一切諸相即
是非相又說一切衆生則非衆生須菩提如
來是真語者實語者如語者不誑語者不
異語者須菩提如來所得法此法无實无虛
須菩提若菩薩心住於法而行布施如人入闇
則无所見若菩薩心不住法而行布施如人
有目日光明照見種種色須菩提當來之世
若有善男子善女人能於此經受持讀誦則
為如來以佛智慧悉知是人悉見是人皆得
成就无量无邊功德

為如來以佛智慧悉知是人悉見是人皆得
成就无量无邊功德
※須菩提若有善男子善女人初日分以恒河
沙等身布施中日分復以恒河沙等身布施
後日分亦以恒河沙等身布施如是无量百
千万億劫以身布施若復有人聞此經典信
心不逆其福勝彼何況書寫受持讀誦為人
解說
須菩提以要言之是經有不可思議不可稱
量无邊功德如來為發大乘者說為發最
上乘者說若有人能受持讀誦廣為人說如
來悉知是人悉見是人皆得成就不可量不
可稱无有邊不可思議功德如是人等則為
荷擔如來阿耨多羅三藐三菩提何以故須
菩提若樂小法者著我見人見衆生見壽者
見則於此經不能聽受讀誦為人解說須
菩提在在處處若有此經一切世間天人阿
修羅所應供養當知此處則為是塔皆應
恭敬作禮圍繞以諸華香而散其處
復次須菩提善男子善女人受持讀誦此經

復次須菩提善男子善女人受持讀誦此經
若為人輕賤是人先世罪業應墮惡道以今
世人輕賤故先世罪業則為消滅當得阿耨
多羅三藐三菩提須菩提我念過去无量阿
僧祇劫於然燈佛前得值八百四千万億那
由他諸佛悉皆供養承事无空過者若復有人
於後末世能受持讀誦此經所得功德於我
所供養諸佛功德百分不及一千万億分乃
至算數譬喻所不能及須菩提若善男子
善女人於後末世有受持讀誦此經所得功
德我若具說者或有人聞心則狂亂狐疑不信
須菩提當知是經義不可思議果報亦不可
思議

尒時須菩提白佛言世尊善男子善女人發
阿耨多羅三藐三菩提心云何應住云何降伏
其心佛告須菩提善男子善女人發阿耨
多羅三藐三菩提者當生如是心我應滅度一
切衆生滅度一切衆生已而无有一　衆生實
滅度者何以故若菩薩有我相人相衆生相
壽者相則非菩薩所以者何須菩提實无有法
發阿耨多羅三藐三菩提者須菩提於意云

發阿耨多羅三藐三菩提者須菩提於意云
何如來於然燈佛所有法得阿耨多羅三藐
三菩提不不也世尊如我解佛所說義佛於
然燈佛所无有法得阿耨多羅三藐三菩提
佛言如是如是須菩提實无有法如來得
阿耨多羅三藐三菩提須菩提若有法如來
得阿耨多羅三藐三菩提者然燈佛則不與
我受記汝於來世當得作佛号釋迦牟尼
以實无有法得阿耨多羅三藐三菩提是故
然燈佛與我受記作是言汝於來世當得作
佛号釋迦牟尼何以故如來者即諸法如義
若有人言如來得阿耨多羅三藐三菩提須菩
提實无有法佛得阿耨多羅三藐三菩提須
菩提如來所得阿耨多羅三藐三菩提於是
中无實无虛是故如來說一切法皆是佛法
須菩提所言一切法者即非一切法是故名一
切法須菩提譬如人身長大須菩提言世尊
如來說人身長大則為非大身是名大身須
菩提菩薩亦如是若作是言我當滅度无

菩提菩薩亦如是若作是言我當滅度无
量衆生則不名菩薩何以故須菩提實无
有法名為菩薩是故佛說一切法无我无人
无衆生无壽者須菩提若菩薩作是言我當
莊嚴佛土是不名菩薩何以故如來說莊嚴
佛土者即非莊嚴是名莊嚴須菩提若菩
薩通達无我法者如來說名真是菩薩
須菩提於意云何如來有肉眼不如是世尊
如來有肉眼須菩提於意云何如來有天眼
不如是世尊如來有天眼須菩提於意云何
如來有慧眼不如是世尊如來有慧眼須菩
提於意云何如來有法眼不如是世尊如來
有法眼須菩提於意云何如來有佛眼不如
是世尊如來有佛眼須菩提於意云何恒河
中所有沙佛說是沙不如是世尊如來說是
沙須菩提於意云何如一恒河中所有沙有如
是等恒河是諸恒河所有沙數佛世界如
是寧為多不甚多世尊佛告須菩提爾所國
土中所有衆生若干種心如來悉知何以故如
來說諸心皆為非心是名為心所以者何須菩
提過去心不可得現在心不可得未來心不

提過去心不可得現在心不可得未來心不
可得須菩提於意云何若有人滿三千大千
世界七寶以用布施是人以是因緣得福多
不如是世尊此人以是因緣得福甚多須菩
提若福德有實如來不說得福德多以福德
无故如來說得福德多
須菩提於意云何佛可以具足色身見不不也
世尊如來不應以具足色身見何以故如來說
具足色身即非具足色身是名具足色身須
菩提於意云何如來可以具足諸相見不不
也世尊如來不應以具足諸相見何以故如來
說諸相具足即非具足是名諸相具足須菩
提汝勿謂如來作是念我當有所說法莫作
是念何以故若人言如來有所說法即為謗
佛不能解我所說故須菩提說法者无法
可說是名說法須菩提白佛言世尊佛得阿
耨多羅三藐三菩提為无所得耶如是如是
須菩提我於阿耨多羅三藐三菩提乃至无
有少法可得是名阿耨多羅三藐三菩提復
次須菩提是法平等无有高下是名阿耨多

須菩提我於阿耨多羅三藐三菩提乃至无
有少法可得是名阿耨多羅三藐三菩提復
次須菩提是法平等无有高下是名阿耨多
羅三藐三菩提以无我无人无衆生无壽者
修一切善法則得阿耨多羅三藐三菩提須
菩提所言善法者如來說非善法是名善法
須菩提若三千大千世界中所有諸須彌山王

如是等七寶聚有人持用布施若人以此般
若波羅蜜經乃至四句偈等受持讀誦為他
人說於前福德百分不及一百千萬億分乃至
算數譬喻所不能及
須菩提於意云何汝等勿謂如來作是念我
當度衆生須菩提莫作是念何以故實无有
衆生如來度者若有衆生如來度者如來則有
我人衆生壽者須菩提如來說有我者則非
有我而凡夫之人以為有我須菩提凡夫者如
來說則非凡夫須菩提於意云何可以三十
二相觀如來不須菩提言如是如是以三十
二相觀如來佛言須菩提若以三十二相觀
如來者轉輪聖王則是如來須菩提白佛言
世尊如我解佛所說義不應以三十二相觀
如來尒時世尊而說偈言

二相觀如來佛言須菩提若以三十二相觀
如來者轉輪聖王則是如來須菩提白佛言
世尊如我解佛所說義不應以三十二相觀
如來尒時世尊而說偈言
若以色見我以音聲求我是人行邪道不能見如來
須菩提汝若作是念如來不以具足相故得阿
耨多羅三藐三菩提須菩提汝作是念如來
不以具足相故得阿耨多羅三藐三菩提須
菩提汝若作是念發阿耨多羅三藐三菩
提者說諸法斷滅相莫作是念何以故發阿
耨多羅三藐三菩提者於
菩提若菩薩以滿恒河沙等寶布施
若復有人知一切法无我
前菩薩所得功德須菩
德故須菩提白佛言世尊
說不受福德須菩提若
去若坐若卧是人不解
來者无所從來亦无所
須菩提若善男子善女
碎為微塵於意云何是微
多世尊何以故若是微塵

去吾生者即是人不解有人義佛以故如
來者无所從來亦无所去　名如來
須菩提若善男子善女人　三千大千世界
碎為微塵於意云何是微塵衆寧為多不甚
多世尊何以故若是微塵衆實有者佛則不
說是微塵衆所以者何佛說微塵衆則非微
塵衆是名微塵衆世尊如來所說三千大千
世界則非世界是名世界何以故若世界實
有者則是一合相如來說一合相則非一合相
是名一合相須菩提一合相者則是不可說
但凡夫之人貪著其事須菩提若人言佛說
我見人見衆生見壽者見須菩提於意云何
是人解我所說義不世尊是人不解如來所
說義何以故世尊說我見人見衆生見壽者
見即非我見人見衆生見壽者見是名我見
人見衆生見壽者見須菩提發阿耨多羅三藐
三菩提心者於一切法應如是知如是見如是
信解不生法相須菩提所言法相者如來說
即非法相是名法相須菩提若有人以滿
无量阿僧祇世界七寶持用布施若有善男
子善女人發菩薩心者持於此經乃至四句

受持讀誦為人演說其福勝彼云何
為人演說不取於相如如不動何以故
一切有為法　如夢幻泡影　如露亦如電　應作如是觀
佛說是經已長老須菩提及諸比丘比丘尼
優婆塞優婆夷一切世間天人阿修羅聞佛
所說皆大歡喜信受奉行

金剛般若波羅蜜經

金剛經陀羅尼神呪

南謨薄伽蹬帝　鉢　囉
鉢　囉　底　伊　利
伊　利　底　伊　室
伊　室　利　輸　魯
輸　魯　駄　毗　迦
毗　迦　沙　婆　婆
訶

若有人誦此咒一遍應誦金剛經一万九千遍

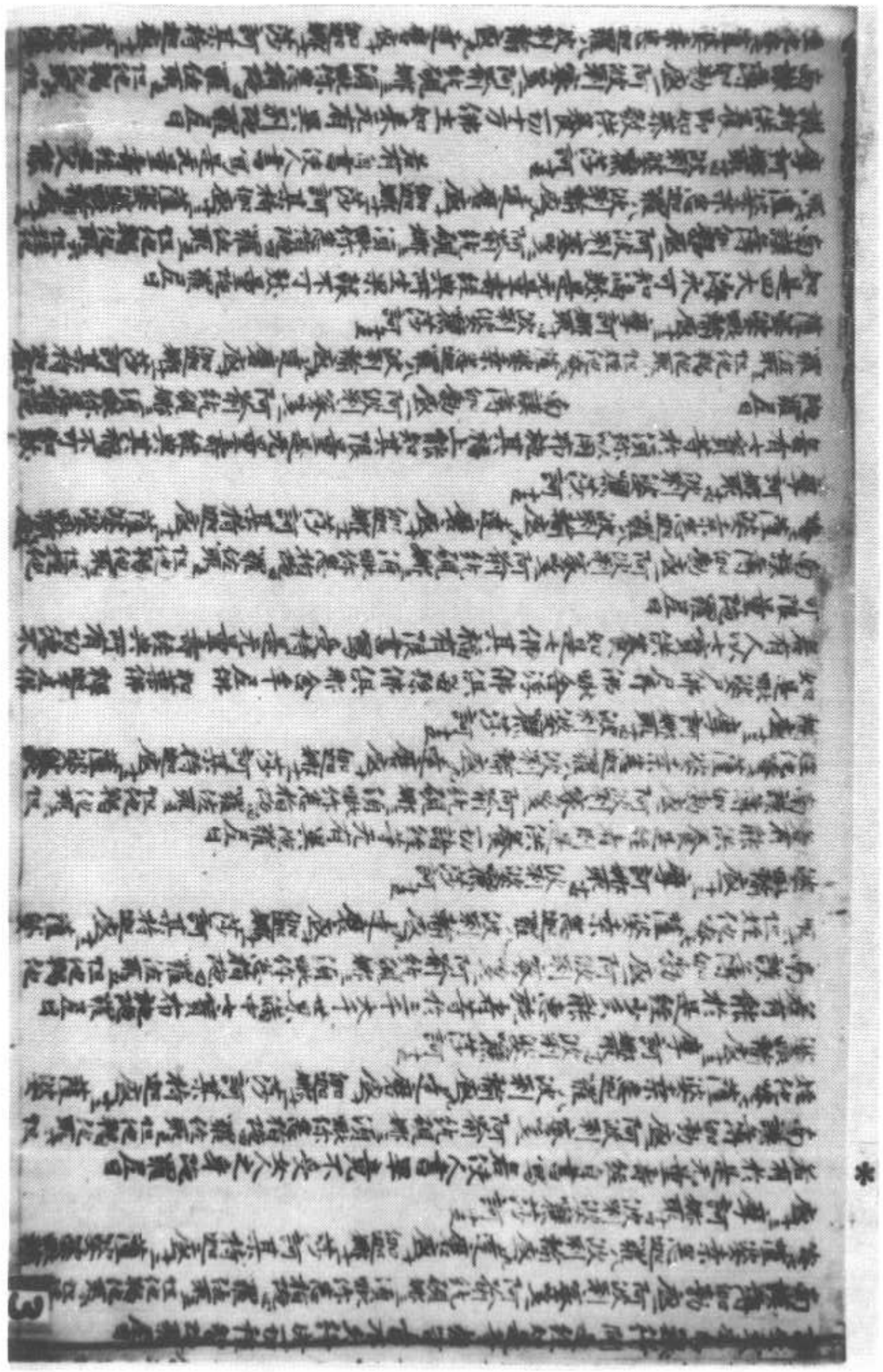

W-一穆(四)139

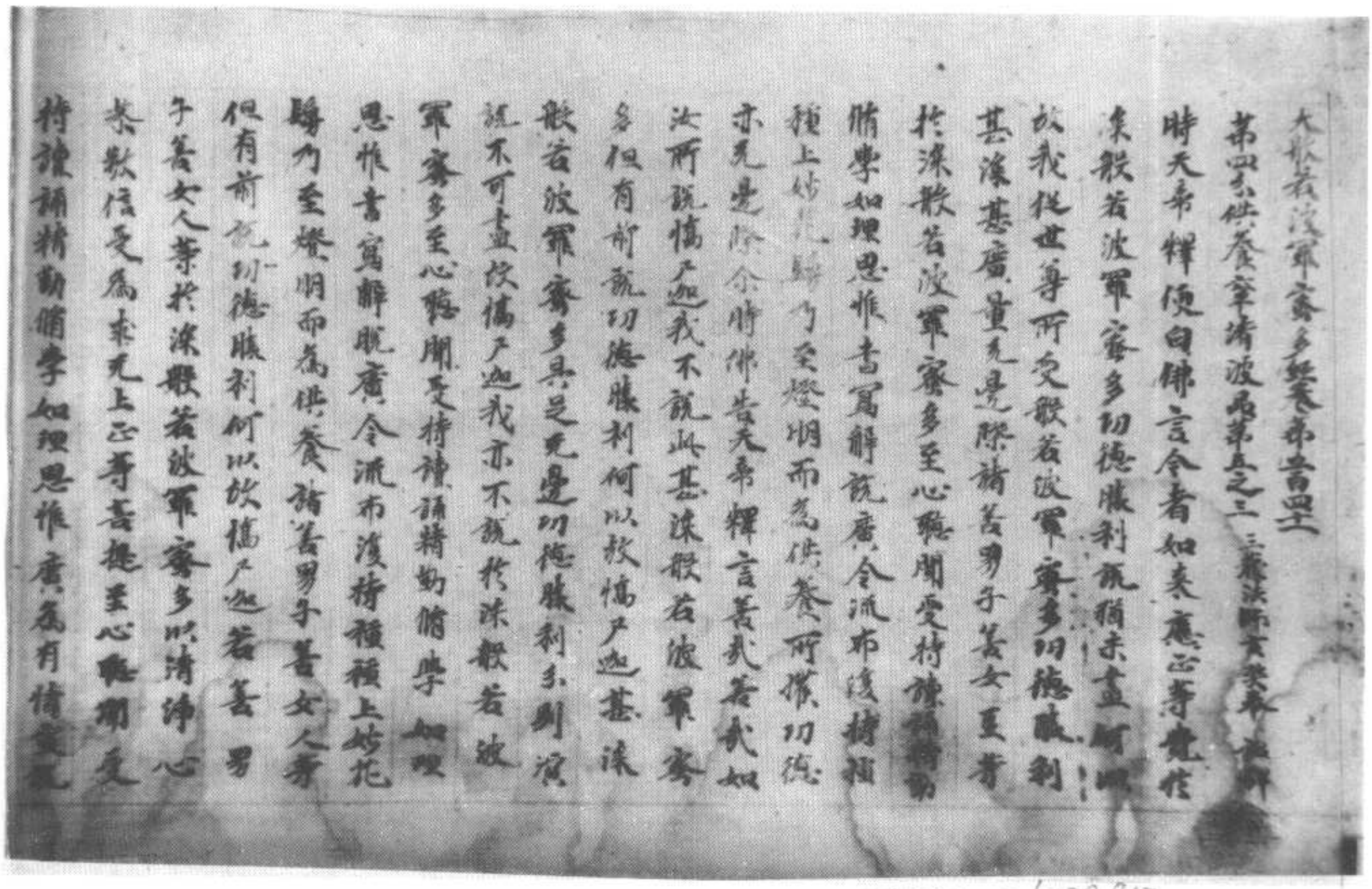

S → T220 7/779B17
W → 7/785-B3

子善女人等於深般若波羅蜜多以清淨心
恭敬信受爲求无上正等菩提至心聽聞受
持讀誦精勤脩學如理思惟廣爲有情宣說
開示以增上慧審諦觀察欲令正法久住故
欲令佛眼无斷滅故欲令正法不隱沒故攝
受菩薩令增長故欲令世間清淨法眼无
歇滅故書寫如是甚深般若波羅蜜多衆寶
莊飾後持種種上妙花鬘乃至燈明供養恭
敬尊重讚歎我說獲得現在未來无量无邊
功德勝利時天帝釋即白佛言我等諸天常
隨守護是善男子善女人等不令一切人非
人等種種惡緣之所損害尒時佛告天帝釋
言若善男子善女人等受持讀誦甚深般若
波羅蜜多及廣爲他宣說開示時有无量百
千天子爲聽法故皆來集會數喜歸羅歡爲
如是甚深般若波羅蜜多是諸天子以天威
力令說法師增益辯才宣揚无盡不衆說者
令其樂說身心疲倦令得衆緣隨尸迦是善
男子善女人等受持讀誦甚深般若波羅蜜
多及廣爲他宣說開示得如是等現在利益
後次憍尸迦若善男子善女人等於四衆中

多及廣爲他宣說開示得如是等現在利益
後次憍尸迦若善男子善女人等於四衆中
宣說如是甚深般若波羅蜜多心无怯怖不
爲一切論難所伏所以者何彼由如是甚深般
若波羅蜜多大神呪王所護持故甚深般若
波羅蜜多秘密藏中具廣分別一切法故是
善男子善女人等善住法空都不見有能
難所難及所說故亦不見有甚深般若波羅
蜜多能求短故亦復不見甚深般若波羅蜜
多有過失故是故不爲一切異學論難所屈憍
尸迦是善男子善女人等爲衆宣說甚深
般若波羅蜜多得如是等現世利益後次憍
尸迦若善男子善女人等於深般若波羅蜜
多至心聽聞受持讀誦精勤脩學如理思惟
書寫解說廣令流布是善男子善女人等心
不沈沒亦不憂悔不怨不怖所以者何是善
男子善女人等不見有法可令沈沒憂悔怨
怖於諸法中无所執著憍尸迦是善男子善
女人等由於般若波羅蜜多至心聽聞力至
流布得如是等現世利益後次憍尸迦若善
男子善女人等能於般若波羅蜜多至心聽
聞受持讀誦精勤脩學如理思惟書寫解說

流布得如是等現世利益復次憍尸迦若善
男子善女人等能於般若波羅蜜多至心聽
聞受持讀誦精勤備學如理思惟書寫解說
廣令流布復持種種上妙花鬘乃至燈明而
為供養是善男子善女人等恒為父母師長
親友國王大臣及諸沙門婆羅門等之所敬
愛亦為十方諸佛菩薩等聞獨覺之所稱念
復為世間諸天魔梵人及非人之所守衛一
切災横等自消滅外道異論皆不能沈憍尸
迦是善男子善女人等由於般若波羅蜜多
至心聽聞乃至供養得如是等現在利益復
次憍尸迦若善男子善女人等書寫如是甚
深般若波羅蜜多種種莊嚴置清淨處恭敬
恭敬尊重讚歎時此三千大千國土及餘十
方无邊世界所有四大王衆天乃至廣果天
已發无上菩提心者悉來此處礼讀讚歎
深般若波羅蜜多供養恭敬尊重讚歎右遶
礼拜合掌而去諸淨居天亦來此處礼讀
讚歎深般若波羅蜜多供養恭敬尊重讚歎
右遶礼拜合掌而去有大威德諸龍藥叉廣
說乃至人非人等亦來此處礼讀讚歎深

讚歎深般若波羅蜜多供養恭敬尊重讚歎
右遶礼拜合掌而去有大威德諸龍藥叉廣
說乃至人非人等亦來此處礼讀讚歎深般
若波羅蜜多供養恭敬尊重讚歎右遶礼拜
合掌而去憍尸迦是善男子善女人等處
世界一切天龍廣說乃至人非人等來至
此處礼讀讚歎所書寫甚深般若波羅蜜多
供養恭敬尊重讚歎右遶礼拜合掌而去此
我則為已設法施作是念令此輩踊躍令所
獲福倍復增長憍尸迦是善男子善女人等
由無量衆天龍藥叉河素洛等常隨擁護
所住之處人非人等不能損害唯除宿世之惡
業因現在應熟或特重惡現世輕受憍尸迦
是善男子善女人等由深般若波羅蜜多
大威神力獲如是等現世種種功德勝利時天
帝釋便白佛言是善男子善女人等以何驗
知有此三千大千國土及餘十方無量世界
天龍藥叉河素洛等來至其處礼讀讚歎
所書持甚深般若波羅蜜多供養恭敬尊重
讚歎合掌右遶歡喜護念尒時佛告天帝釋

所書持基涤殷若波羅蜜多供養恭敬尊重
讚歎合掌右遶歡喜讚念今時佛告天帝釋
言是善男子善女人等若見知已基涤歡若
波羅蜜多所在之處有妙光明或聞其處異
香氣郁或復聞有微細樂音知今時有天
神力威德熾盛諸天龍等來至其處禮讚
讚彼所書持基涤殷若波羅蜜多供養恭敬
尊重讚歎合掌右遶歡喜讚念復次憍尸迦
是善男子善女人等備鮮淨行嚴飾其處至
心供養基涤殷若波羅蜜多當知今時有大
神力威德熾盛諸天龍等來至其處禮讚
讚彼所書持基涤殷若波羅蜜多供養恭敬
尊重讚歎合掌右遶歡喜讚念復次憍尸迦
如是其大神力威德熾盛諸天龍等來至其
處此中所有惡鬼邪神驚怖退散無敢侵者
由此因緣是善男子善女人等心便廣大起
淨勝解所備善業倍復增明諸有所為皆無
障礙以是故憍尸迦基涤殷若波羅蜜多隨
所在處應正遍知除去垢穢掃拭塗治香水
散灑敷設寶座而安置之燒香散花張施幡
蓋寶瓶燈閣鐸其中衆妙珍奇金銀寶器

所在處應正遍知除去垢穢掃拭塗治香水
散灑敷設寶座而安置之燒香散花張施幡
蓋寶瓶燈閣鐸其中衆妙珍奇金銀寶器
衣服瓔珞伎樂燈明種種雜綵庄嚴其處若
能如是供養殷若波羅蜜多便有無量其大
神力威德熾盛諸天龍等來至其處禮讚
讚彼所書持基涤殷若波羅蜜多供養恭敬
尊重讚歎合掌右遶歡喜讚念復次憍尸迦
是善男子善女人等若能如是供養恭敬尊
重讚歎基涤殷若波羅蜜多決定當得身心
無倦身心安樂身心調柔身心輕利繫心殷
若波羅蜜多夜復息時無諸惡夢唯得善夢
謂見如來應正等覺身真金色相好庄嚴放
大光明善默一切聲聞菩薩前後圍遶身處
衆中開佛為說布施等六波羅蜜多及餘善
根相應法義或於夢中見菩提樹其量高廣
衆寶庄嚴有菩薩摩訶薩往詣其下結跏趺
坐證得無上正等菩提轉妙法輪度有情衆
或於夢中見有無量百千俱胝那庾多數大
菩薩衆諸讚沙釋種種法義或於夢中見十
方界各有無量百千俱胝那庾多佛亦聞
其聲謂某世界有某如來應正等覺薄伽

菩薩摩訶薩識決種種法義或於夢中見十
方衆各有無量百千俱胝那庾多佛亦聞
其聲謂某世界有某如來應正等覺於千
百千俱胝那庾多菩薩摩訶薩等諸弟子
恭敬圍遶說如是法或復夢中見十方衆各有
無量百千俱胝那庾多佛入般涅槃於一一
佛般涅槃後各有施主為供養佛設利羅故
以妙七寶各起無量百千俱胝那庾多數大
窣堵波復於一一窣堵波所各以無量上妙花
鬘乃至燈明經無量劫供養恭敬尊重讚歎
憍尸迦是善男子善女人等見如是類諸善
夢相若覺已身心安樂諸天神等益其精
氣令彼自覺身體輕便由此因緣不多貪
著飲食醫藥衣服卧具於四種養其心輕微
如瑜伽師入勝妙定由彼定力滋潤身心從
定出已雖遇美味而心輕微此亦如是何以
故憍尸迦是善男子善女人等由此三千大
千國土及餘十方無邊世界一切如來應正
等覺聲聞菩薩天龍藥叉阿素洛等其大神
力勝威德者慈悲謙念以妙精氣寘注身心
令其悉多體充盛故憍尸迦若善男子善女
人等欲得如是現在種種功德勝利於深般

力勝威德者慈悲謙念以妙精氣寘注身心
令其悉多體充盛故憍尸迦若善男子善女
人等欲得如是現在種種功德勝利於深般
若波羅蜜多應常聽聞受持讀誦精勤備
學如理思惟廣為有情宣說開示復得種種
上妙花鬘乃至燈明供養恭敬尊重讚歎憍
尸迦若善男子善女人等唯於般若波羅蜜
多不能聽聞受持讀誦精勤備學如理思惟
廣為有情宣說流布而為正法久住世故為
令佛眼無斷絕故為令正法不隱沒故攝受
菩薩令增長故為令世間清淨法眼不滅沒
故書持如是甚深般若波羅蜜多衆寶嚴飾
復持無量上妙花鬘乃至燈明供養恭敬尊
重讚歎亦得如前所說種種功德勝利何以
故憍尸迦是善男子善女人等能廣利樂無
量無邊諸有情故以是故憍尸迦若善男子
善女人等欲得種種現在未來功德勝利應
於般若波羅蜜多以清淨心恭敬信受為求
無上正等菩提至心聽聞受持讀誦精勤備
學如理思惟廣為有情宣說開示以清上慧
審諦觀察欲令正法久住世故欲令佛眼無

無上正等菩提至心聽聞受持讀誦精勤修
學如理思惟廣為有情宣說開示照耀上慧
審諦觀察欽仰正法久住世間欲令佛眼無
斷滅故欲令正法不隱沒故攝受菩薩令得
長故欲以法義示施有情令見是故欲令調
善諸有情類廣大佛眼無缺減故書持如是
甚深般若波羅蜜多象寶嚴飾復以種種上
妙花鬘乃至燈明供養恭敬尊重讚歎義樂
如是之樂無量無邊在未來世切德勝利
第四分稱揚功德品第四
復次憍尸迦假使充滿此贍部洲佛設利羅
以為一分有書寫若波羅蜜多甚深法門復
為一分於此二分汝取何者天帝釋言我意
寧取甚深般若波羅蜜多所以者何我於諸
佛設利羅所非不信樂供養恭敬然為佛身
及設利羅皆由般若波羅蜜多甚深法門而
出生故皆由般若波羅蜜多甚深法門功德
威力所薰修故乃為一切世間天人阿素洛
等供養恭敬尊重讚歎一切菩薩摩訶薩衆
皆於般若波羅蜜多甚深法門精勤修學證
得無上正等菩提一切如來應正等覺皆由
般若波羅蜜多通達真如法界法性及實際

皆於般若波羅蜜多甚深法門精勤修學證
得無上正等菩提一切如來應正等覺皆由
般若波羅蜜多通達真如法界法性及實際
等威儀法身由法身故說名為佛佛設利羅
依法身故乃為世間恭敬供養世尊如我空
在三十三天善法殿中天帝座上為諸天衆
宣說正法時有無量諸天子等來至我所聽
我所說供養恭敬右遶而去我若不在彼法
座時諸天子等亦來其處雖不見我如我在
時恭敬供養咸言此處是天帝釋為諸天等
說法之座我等皆應如天三在供養右遶礼
拜而去甚深般若波羅蜜多亦復如是若有
書寫受持讀誦廣為有情宣說流布當知是
處有此主及餘十方無量世界無量無數
天龍藥叉阿素洛等皆來集會設無說者故
重法故亦來是處供養恭敬右遶而去世尊
甚深般若波羅蜜多與諸菩薩摩訶薩及
佛所得一切智智為因為緣為所依止為能
引發是故我說假使充滿此贍部洲佛設利
羅以為一分有書寫若波羅蜜多甚深法門
復為一分於此二分我意寧取甚深般若波
羅蜜多復次世尊且置充滿此贍部洲佛設

引發是故我說假使充滿此贍部洲佛設利
羅以為一分有書般若波羅蜜多甚深法門
復為一分於此二分我意寧取甚深般若波
羅蜜多復次世尊且置充滿此贍部洲佛設
利羅以為一分假使充滿四大洲界佛設利
羅以為一分若復充滿小千世界佛設利羅
以為一分若復充滿中千世界佛設利羅以
為一分若復充滿大千世界佛設利羅以為
一分有書般若波羅蜜多甚深法門復為一
分於此二分我意寧取甚深般若波羅蜜多
所以者何我於諸佛設利羅所非不信樂供
養恭敬諸佛身及設利羅所因般若波羅
蜜多甚深法門而出生故皆由般若波羅蜜
多甚深法門功德威力所薰循故乃為一切
世間天人阿素洛等供養恭敬尊重讚歎復
次世尊若善男子善女人等於深般若波羅
蜜多至心聽聞受持讀誦精勤循學如理思
惟書寫解說廣令流布彼於此間來不墮惡
趣離聲聞及獨覺地不畏一切災橫疾疫之
所侵擾如負債至怖畏債主即便親近奉事
國王依王勢力得免怖畏王喻般若波羅蜜
多亦負債人前善男子善女人等依恃般若

所侵擾如負債至怖畏債主即便親近奉事
國王依王勢力得免怖畏王喻般若波羅蜜
多彼負債人喻善男子善女人等依恃般若
波羅蜜多得離惡趣及餓鬼畜生等苦如有
人依附王故王攝受故為諸世人供養恭敬
尊重讚歎佛設利羅亦復如是由深般若波
羅蜜多所薰循故為諸天人阿素洛等供養
恭敬尊重讚歎王喻般若波羅蜜多佛設利
羅喻依王者世尊諸佛所得一切智智亦依
般若波羅蜜多而得成就故我寧取甚深般
若波羅蜜多復次世尊甚深般若波羅蜜多
於三千界作大饒益具大神力隨所在處則
為有佛作諸佛事所謂利樂一切有情世尊
譬如無價大寶神珠具無量種勝妙威德隨
所住處有此神珠人及非人終無惱害設有
男子或復女人為惡所熱身心苦惱若有持
此神珠示之由殊威力惡便捨去諸有熱病
或風或淡或熱風淡和合為病若有繫此神
珠著身如是諸病無不除愈此珠在闇能作
照明熱時能涼寒時能煖隨地方所有此神
珠時節調和不寒不熱若地方所有此神珠
地喝等處無歌傳山設有男子或復女人為

照明熱時能涼寒時能煖隨地方所有此神
珠時節調和不寒不熱若地方所有此神珠
地鳴等毒無敢傷害設有男子或復女人為
毒所中楚痛難忍若有持此神珠令見珠威
勢故毒即消滅若諸有情身嬰癰疽惡瘡體
癰目眼翳等眼病耳病鼻病舌病唇病身病
諸支節病帶此神珠衆病皆愈若諸池沼泉
井等中其水濁穢或將枯涸以珠投之水便
復澄香潔澄淨具八功德若以青黃赤白紅
紫碧綠雜綺種種色衣裹此神珠投之於水
水色衣綠作種種色如是無價大寶神珠威
德無邊況不能盡若罪福業亦令其皆具足
威能無量威德設空福業由罪障業所感
為衆人愛重尒時慶喜聞佛釋言如是神珠
為天獨有人亦有耶天帝釋言人中天上俱
有此珠若在人中形小而重若在天上形大
而輕又人中珠相不具足在天上者具相圓
滿天上神珠威德殊勝無量倍數過人所有
時天帝釋復白佛言甚深若波羅蜜多亦
復如是為衆德本能成無量悲不善法滅所
在處令諸有情身心苦惱皆悉隨滅人非人
等不能為害世尊如來所得一切智智及餘

等不能為害世尊如來所得一切智智及餘
無量無邊功德皆由般若波羅蜜多大神咒
王之所引顯威德深廣無量無邊佛設利羅
由諸功德所薰脩故是諸功德所依止故佛
世尊能受一切世間天人阿素洛等供養
恭敬尊重讚歎復次世尊宜三千界佛設利
羅假使充滿十方各如殑伽沙界佛設利羅
以為一分有書般若波羅蜜多甚深法門復
為一分於此二分我意穿取甚深般若波羅
蜜多所以者何我於諸佛設利羅所非不信
樂供養恭敬然諸佛身及設利羅所由般
若波羅蜜多甚深法門而出生故所由般若波
羅蜜多甚深法門功德威力所重脩故乃為
一切世間天人阿素洛等供養恭敬尊重
讚歎復次世尊甚深般若波羅蜜多能生佛身及
一切智智如來所得一切智智能生佛身及
設利羅是故供養甚深般若波羅蜜多則
為供養過去未來現在諸佛一切智智及設利
羅復次世尊若善男子善女人等欲得當見
十方無量無數如來應正等覺當行般若波
羅蜜多當脩般若波羅蜜多尒時佛告天帝
釋言如是如是如所說儘尸迦過去如來應

十方無量無數如來應正等覺皆行般若波羅蜜多尒時佛告天帝釋言如是如是如汝所說憍尸迦過去如來應正等覺皆依如是甚深般若波羅蜜多已證無上正等菩提未來如來應正等覺皆依如是甚深般若波羅蜜多而證無上正等菩提現在十方無邊世界一切如來應正等覺皆依如是甚深般若波羅蜜多現證無上正等菩提今我如來應正等覺亦依如是甚深般若波羅蜜多而證無上正等菩提而未來釋迦牟尼如來應正等覺皆依如是甚深般若波羅蜜多是大波羅蜜多是無上波羅蜜多是無等等波羅蜜多一切如來應正等覺及諸菩薩摩訶薩衆皆依如是甚深般若波羅蜜多如諸有情心行差別尒時佛告天帝釋言如是如是如汝所說憍尸迦諸菩薩摩訶薩長夜脩行甚深般若波羅蜜多能如實見一切有情心行差別時天帝釋復白佛言諸菩薩摩訶薩為但應行般若波羅蜜多為亦應行餘五波羅蜜多耶尒時佛告天帝釋言憍尸迦諸菩薩摩訶薩應具行六波羅蜜多然行布施淨戒安忍精進靜慮般若諸法時皆以般若波羅蜜多而為上首憍尸迦如曠野洲所有諸樹枝條莖幹花葉

佛告天帝釋言憍尸迦諸菩薩摩訶薩應具行六波羅蜜多然行布施淨戒安忍精進靜慮般若諸法時皆以般若波羅蜜多而為上首憍尸迦如曠野洲所有諸樹枝條莖幹花葉其實雖有種種形類不同而其體影都無差別其大功德衆所歸依如是六種波羅蜜多雖各有異而由般若波羅蜜多方便善巧攝受迴向一切智智諸差別相都不可得其大功德衆所歸依時天帝釋復白佛言甚深般若波羅蜜多戒就大殊勝功德戒就一切殊勝功德戒就無量殊勝功德戒就無邊殊勝功德戒就無數殊勝功德戒就無等殊勝功德戒就盡殊勝功德戒就無盡殊勝功德尒時佛告天帝釋言如是如是如汝所說

第四分福門品第五

尒時天帝釋白佛言世尊若善男子善女人等於深般若波羅蜜多以清淨心恭敬信受為求無上正等菩提至心聽聞受持讀誦精勤備學如理思惟廣為有情宣說開示以增上慧審諦觀察欲令正法久住世故令佛眼無斷滅故欲令正法不隱沒故欲攝受菩薩令增長故欲令世間清淨法眼無數滅故書

上聖賢法 翻譯經 欽令正法久住世欲令佛
眼無所染故欲令正法不隱沒故攝受善薩
令增長故欲令世間清淨法眼無染淨故書
寫如是甚深般若波羅蜜多衆寶莊飾復持
種種上妙花鬘乃至燈明供養恭敬尊重讚
歎作是念言甚深般若波羅蜜多成就廣大
功德勝利甚為難得不應棄捨應自守護
供養恭敬讚歎思惟有善男子善女人等書
寫如是甚深般若波羅蜜多衆寶莊飾供養
恭敬尊重讚歎施他受持廣令流布此二福
聚何者為多尒時佛告天帝釋言我是問汝當
隨意答若善男子善女人等從他請得佛設
利羅威以寶瓶置清淨處復持種種上妙花
鬘乃至燈明供養恭敬尊重讚歎有善男子
善女人等從他請得佛設利羅分施與他如
前如汝所說以種種上妙
花鬘乃至燈明供養恭敬尊重讚歎於意云
何此二福聚何者為勝天帝釋言如我聽佛
所說義者此二福聚後者為勝尒時佛讚天
帝釋言善哉善哉如汝所說憍尸迦於深般
若波羅蜜多若自受持供養恭敬若轉施
廣令流布此二福聚後者為多何以故由施
他者能令無量無數有情得利樂故復次憍

帝釋言善哉善哉如汝所說憍尸迦於深般
若波羅蜜多若自受持供養恭敬若轉施
廣令流布此二福聚後者為多何以故由施
他者能令無量無數有情得利樂故復次憍
尸迦若有於此甚深般若波羅蜜多所說義
趣如實為他分別解說令得正解所獲福聚
復勝施他流布功德多百千倍敬此法師當
如敬佛復次憍尸迦若善男子善女人等書
持如是甚深般若波羅蜜多衆寶莊飾供養
恭敬如是法師自住其所分施與之令勸諸
餘是善男子善女人等所獲福聚無量無邊
次憍尸迦若善男子善女人等教勸部洲
諸有情類皆令安住十善業道於意云何是
善男子善女人等由此因緣得福多不天帝
釋言甚多世尊甚多善逝尒時佛告天帝釋
言有善男子善女人等於深般若波羅蜜多
以清淨心恭敬信受為求無上正等菩提書
寫流通為解脫於深義趣令無疑惑教受
教讀誦有情言說應勤備真菩薩道所謂般
若波羅蜜多若能精勤備學此道速證無上
正等菩提拔濟無邊諸有情類令證涅槃除諸
漏永盡入無餘依般涅槃是善男子善女
人等所獲福聚甚多於前復次憍尸迦軍聽

教誡諸有情言汝應勤備真善道所謂般
若波羅蜜多若能精勤備學此道速證無上
正等菩提拔濟無邊諸有情類令證實際諸
漏永盡入無餘依般涅槃界是善男子善女
人等所獲福聚甚多於前復次憍尸迦累聽
部洲諸有情類若善男子善女人等教四大
洲諸有情類皆令安住十善業道於意云何
乃至廣說復次憍尸迦四大洲諸有情類
若善男子善女人等教小千累諸有情類皆
令安住十善業道於意云何乃至廣說復次
憍尸迦小千累諸有情類若善男子善女
人等教中千累諸有情類皆令安住十善業
道於意云何乃至廣說復次憍尸迦中千
累諸有情類若善男子善女人等教大千累
諸有情類皆令安住十善業道於意云何乃
至廣說復次憍尸迦大千累諸有情類若
善男子善女人等教十方各如殑伽沙等
世界諸有情類皆令安住十善業道於意云
何是善男子善女人等由此因緣得福多不
天帝釋言甚多甚多善逝尒時佛告
天帝釋言有善男子善女人等於深般若波
羅蜜多以清淨心恭敬信受為求無上

世界諸有情類皆令安住十善業道於意云
何是善男子善女人等由此因緣得福多不
天帝釋言甚多甚多善逝尒時佛告
天帝釋言有善男子善女人等於深般若波
羅蜜多以清淨心恭敬信受為求無上正等
菩提書寫施他復為解說於深義趣令無疑
或教受教誡諸有情言汝應勤備真善薩道
所謂般若波羅蜜多若能精勤備學此道速
證無上正等菩提拔濟無邊諸有情類令證
實際諸漏永盡入無餘依般涅槃界是善男
子善女人等於前後次憍尸
迦若善男子善女人等教小千累諸有情類
皆令安住四靜慮四無量四無色定五神通
於意云何是善男子善女人等由此因緣得
福多不天帝釋言甚多甚多善逝尒時
佛告天帝釋言有善男子善女人等於深般
若波羅蜜多以清淨心恭敬信受為求無上
正等菩提書寫施他復為解說於深義趣令
無疑惑教受教誡諸有情言汝應勤備真善
薩道所謂般若波羅蜜多若能精勤備學此
道速證無上正等菩提拔濟無邊諸有情類
令證實際諸漏永盡入無餘依般涅槃界是
善男子善女人等所獲福聚甚多於前復次

薩道平等法友波羅蜜多菩薩精勤備學此
道及證無上正等菩提於涅槃無邊諸有情類
令於究竟際諸佛永盡入無餘依般涅槃是
善男子善女人等所獲福聚甚多於前後次
憍尸迦置鞞部洲諸有情類皆善男子善女
人等教四大洲諸有情類令安住四靜慮
四無量四無色定五神通於意云何乃至意說
復次憍尸迦置四大洲諸有情類皆善男
子善女人等教小千界諸有情類令安住
四靜慮四無量四無色定五神通於意云何
乃至廣說復次憍尸迦置小千界諸有情類
皆善男子善女人等教中千界諸有情類皆
令安住四靜慮四無量四無色定五神通於
意云何乃至廣說復次憍尸迦置中千界諸
有情類皆善男子善女人等教大千界諸有
情類皆令安住四靜慮四無量四無色定五神
通於意云何乃至廣說復次憍尸迦置大
千界諸有情類皆善男子善女人等善教十
方各如殑伽沙等世界諸有情類皆令安住
四靜慮四無量四無色定五神通於意云何
是善男子善女人等由此因緣得福多不天
尊釋言甚多世尊甚多善逝今時佛告天
帝釋言有善男子善女人等於深般若波羅

是善男子善女人等由此因緣得福多不天
尊釋言甚多世尊甚多善逝今時佛告天
帝釋言有善男子善女人等於深般若波羅
蜜多以清淨心恭敬信受為求無上正等菩
提書寫施他復為解說於深般若趣令無疑惑
教受教讀誦有情言汝應勤備真菩薩道所
謂般若波羅蜜多菩薩精勤備學此道證
無上正等菩提於諸有情類令發實
際諸佛永盡入無餘依般涅槃是善男子
善女人等所獲福聚其多於前後次憍尸迦
若善男子善女人等於深般若波羅蜜多至
心聽聞受持讀誦精勤備學如理思惟廣為
福聚勝善教導一贍部洲諸有情類令安
住十善業道四靜慮四無量四無色定五神通
亦勝教導一四大洲諸有情類令安住十善
業道四靜慮四無量四無色定五神通亦勝
教導一小千界諸有情類令安住十善
業道四靜慮四無量四無色定五神通亦勝
教導一中千界諸有情類令安住十善業
道四靜慮四無量四無色定五神通亦勝教
導一大千界諸有情類令安住十善業道
四靜慮四無量四無色定五神通亦勝教導

道四靜慮四無量四無色定五神通亦勝教
導一大千界諸有情類皆令安住十善業道
四靜慮四無量四無色定五神通亦勝教導
十方各如殑伽沙界諸有情類皆令安住十
善業道四靜慮四無量四無色定五神通復
次憍尸迦若善男子善女人等於涅槃若波羅
蜜多以無量門廣為他演宣示明演顯了解
釋分別義趣令其易解所獲福聚勝自聽聞
受持讀誦精勤修學如理思惟甚深般若
波羅蜜多所獲功德無量倍數復次憍尸迦
若善男子善女人等向於般若波羅蜜多至
心聽聞受持讀誦精勤修學如理思惟以無
量門為他廣說宣示開演顯了解釋分別義
趣令其易解所獲福聚過前福聚若量無
邊復次憍尸迦若善男子善女人等於深般若
波羅蜜多書寫庄嚴受持讀誦有善男子善
女人等於深般若波羅蜜多書寫莊嚴雖有
情類過前福聚無量無邊復次憍尸迦若善
男子善女人等於深般若波羅蜜多書寫庄
嚴施有情類有善男子善女人等於深般若
波羅蜜多義知義趣能以種種巧妙文義為
他解說所獲福聚過前福聚無量無邊時

十方各如殑伽沙界諸有情類皆令安住十
善業道四靜慮四無量四無色定五神通復
次憍尸迦若善男子善女人等於深般若波羅
蜜多以無量門廣為他演宣示明演顯了解
釋分別義趣令其易解所獲福聚勝自聽聞
受持讀誦精勤修學如理思惟甚深般若
波羅蜜多所獲功德無量倍數復次憍尸迦
若善男子善女人等向於般若波羅蜜多至
心聽聞受持讀誦精勤修學如理思惟以無
量門為他廣說宣示開演顯了解釋分別義
趣令其易解所獲福聚過前福聚若量無
邊復次憍尸迦若善男子善女人等於深般若
波羅蜜多書寫庄嚴受持讀誦有善男子善
女人等於深般若波羅蜜多書寫莊嚴雖有
情類過前福聚無量無邊復次憍尸迦若善
男子善女人等於深般若波羅蜜多書寫庄
嚴施有情類有善男子善女人等於深般若
波羅蜜多義知義趣能以種種巧妙文義為
他解說所獲福聚過前福聚無量無邊時

*

所相似般若波羅蜜多云何菩薩當顯例宣說
相似般若波羅蜜多謂波羅蜜多發無上菩
提心有說色緣故名為無業說受相行識緣
故名為無業復作是說若知是求是行般若
波羅蜜多憍尸迦如是名為顯例宣說相似
般若波羅蜜多憍尸迦不應以色緣故觀色
無常不應以受相行識緣故觀受相行識無
常若如是觀色乃至識為無常者業知彼行
相似般若波羅蜜多復次憍尸迦若善男子
善女人等為發無上菩提心者宣說布施乃
至般若波羅蜜多作如是言我善男子我當
教汝備學布施乃至般若波羅蜜多若依我
教而備學者當疾安住菩薩初地乃至十地
當得諸餘無量佛法速入菩薩正性離生越
諸聲聞獨覺等地憍尸迦彼以有相及有所
得而為方便依特尒相教備布施乃至般若
波羅蜜多如是名為顯例宣說相似般若波
羅蜜多復次憍尸迦若善男子善女人等若
菩薩乘種姓者言若於般若波羅蜜多至心
聽聞受持讀誦精勤備學如理思惟當獲
無量殊勝功德憍尸迦彼以有相及有所得而
為方便作如是說名顯例宣說相似般若波羅

*

波羅蜜多如是名為顯例宣說相似般若波
羅蜜多復次憍尸迦若善男子善女人等若
菩薩乘種姓者言若於般若波羅蜜多至心
聽聞受持讀誦精勤備學如理思惟當獲
無量殊勝功德憍尸迦彼以有相及有所得而
為方便作如是說名顯例宣說相似般若波
羅蜜多復次憍尸迦若善男子善女人等若
菩薩乘種姓者言若於般若波羅蜜多至心
聽聞受持讀誦精勤備學如理思惟當獲
無量殊勝功德憍尸迦彼以有相及有所得而
為方便作如是說名顯例宣說相似般若波
羅蜜多憍尸迦若善男子善女人等若菩
薩乘種姓者言若於般若波羅蜜多
一切合集為論有情過向無上正等菩提憍
尸迦彼以有相及有所得而為方便作如是
說名顯例說相似般若波羅蜜多以是妙慧
尸迦若善男子善女人等以無所得而為方
便為論有情無例宣說甚深般若波羅蜜多
真實義趣所獲福聚無量無邊能作有情利
益安樂

大般若波羅蜜多經卷第五百四十一

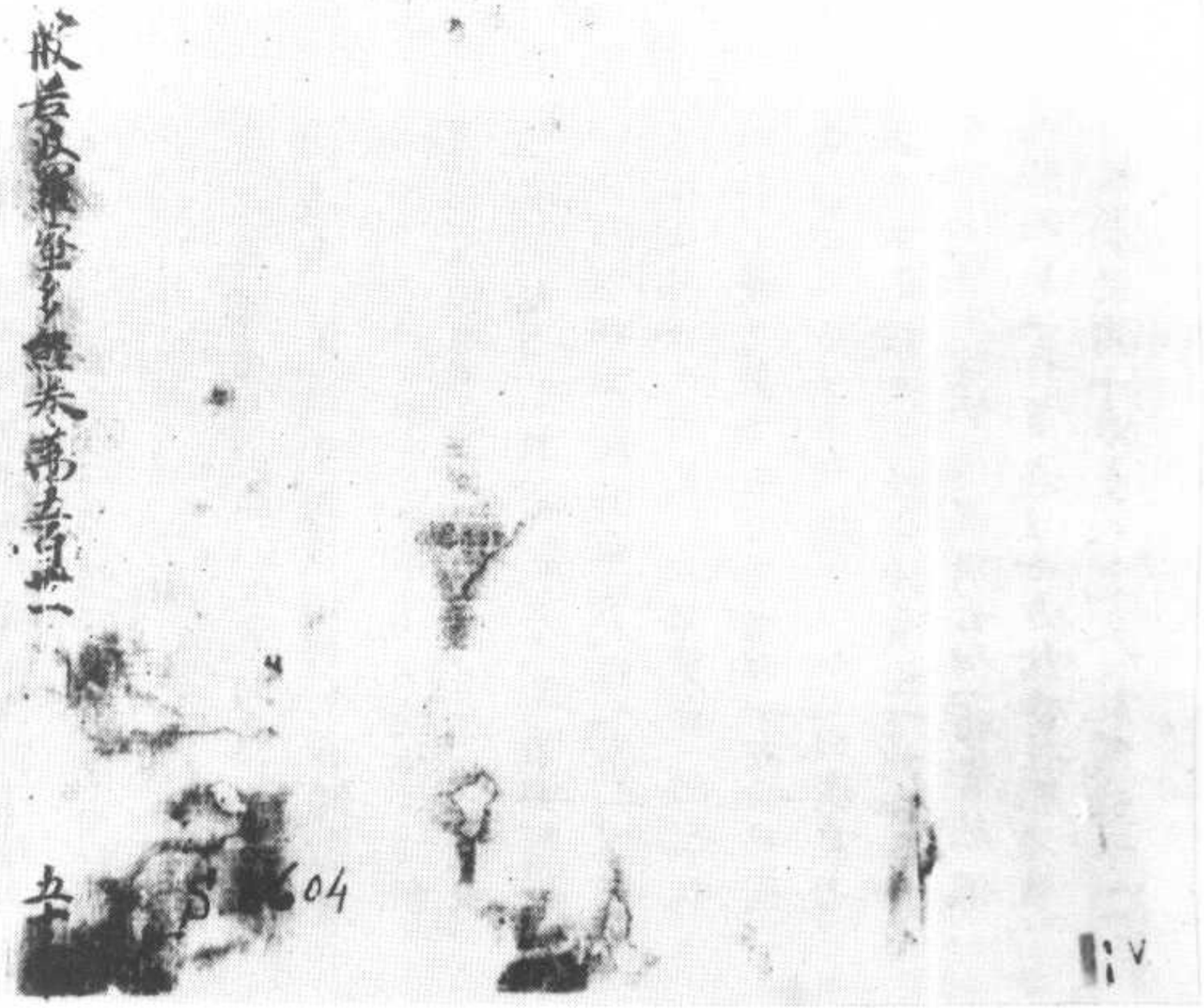

S-T262 9 J-139

尊敬重宣此義而說偈言

過去有佛　号威音王　神智无量　將導一切
天人龍神　所共供養　是佛滅後　法欲盡時
有一菩薩　名常不輕　時諸四衆　計著於法
不輕菩薩　往到其所　而語之言　我不輕汝
汝等行道　皆當作佛　諸人聞已　輕毀罵詈
不輕菩薩　能忍受之　其罪畢已　臨命終時
得聞此經　六根清淨　神通力故　增益壽命
復為諸人　廣說是經　諸著法衆　皆蒙菩薩
教化成就　令住佛道　不輕命終　值无數佛
說是經故　得无量福　漸具功德　疾成佛道
彼時不輕　則我身是　時四部衆　著法之者
聞不輕言　汝當作佛　以是因緣　值无數佛
此會菩薩　五百之衆　并及四部　清信士女
令於我前　聽法者是　我於前世　勸是諸人
聽受斯經　第一之法　開示教人　令住佛乘
世世受持　如是經典　億億万劫　至不可議
時乃得聞　是法華經　億億万數　至不可說
諸佛世尊　時說是經　是故行者　於佛滅後
聞如是經　勿生疑惑　應當一心　廣說此經

時乃得聞　是法華經　億億万數　至不可議
諸佛世尊　時說是經　是故行者　於佛滅後
聞如是經　勿生疑惑　應當一心　廣說此經
世世值佛　疾成佛道

妙法蓮華經如來神力品第廿一

尒時千世界微塵等菩薩摩訶薩從地踊出
者皆於佛前一心合掌瞻仰尊顏而白佛言
世尊我等於佛滅後世尊分身所在國土滅
度之處當廣說此經所以者何我等亦自欲
得是真淨大法受持讀誦解說書寫而供養
之尒時世尊於文殊師利等无量百千万億
舊住娑婆世界菩薩摩訶薩及諸比丘比丘
尼優婆塞優婆夷天龍夜叉乾闥婆阿脩羅
迦樓羅緊那羅摩睺羅伽人非人等一切衆
前現大神力出廣長舌上至梵世一切毛孔
放於无量无數色光皆悉遍照十方世界衆
寶樹下師子座上諸佛亦復如是出廣長舌
放无量光釋迦牟尼佛及寶樹下諸佛現神
力時滿百千歲然後還攝舌相一時謦欬俱
共彈指是二音聲遍至十方諸佛世界地皆
六種震動其中衆生天龍夜叉乾闥婆阿脩

共彈指是二音聲遍至十方諸佛世界地皆
六種震動其中衆生天龍夜叉乾闥婆阿脩
羅迦樓羅緊那羅摩睺羅伽人非人等以佛
神力故皆見此娑婆世界无量无邊百千万
億衆寶樹下師子座上諸佛及見釋迦牟尼
佛共多寶如來在寶塔中坐師子座又見无
量无邊百千万億菩薩摩訶薩及諸四衆恭
敬圍繞釋迦牟尼佛既見是已皆大歡喜得
未曾有即時諸天於虛空中高聲唱言過此
无量无邊百千万億阿僧祇世界有國名娑
婆是中有佛名釋迦牟尼今為諸菩薩摩
訶薩說大乘經名妙法蓮華教菩薩法佛所護
念汝等當深心隨喜亦當礼拜供養釋迦牟
尼佛彼諸衆生聞虛空中聲已合掌向娑
婆世界作如是言南无釋迦牟尼佛南无釋
迦牟尼佛以種種華香瓔珞幡蓋及諸嚴身
之具珍寶妙物皆共遥散娑婆世界所散諸物
從十方來譬如雲集變成寶帳遍覆此間諸
佛之上于時十方世界通達无礙如一佛土
尒時佛告上行等菩薩大衆諸佛神力如是
无量无邊不可思議若我以是神力於无量

佛之上于時十方世界通達无礙如一佛土
尒時佛告上行等菩薩大衆諸佛神力如是
无量无邊不可思議若我以是神力於无量
无邊百千万億阿僧祇劫為囑累故說此經
功德猶不能盡以要言之如來一切所有之
法如來一切自在神力如來一切秘要之藏如
來一切甚深之事皆於此經宣示顯說是故
汝等於如來滅後應一心受持讀誦解說書
寫如說修行所在國土若有受持讀誦解
說書寫如說修行若經卷所住之處若於園
中若於林中若於樹下若於僧坊若白衣舍
若在殿堂若山谷曠野是中皆應起塔供養
所以者何當知是處即是道場諸佛於此得
阿耨多羅三藐三菩提諸佛於此轉于法輪
諸佛於此而般涅槃尒時世尊欲重宣此義
而說偈言
諸佛救世者 住於大神通 為悅衆生故 現无量神力
舌相至梵天 身放无數光 為求佛道者 現是希有事
諸佛彈指聲 及彈指之聲 周聞十方國 地皆六種動
以佛滅度後 能持是經故 諸佛皆歡喜 現无量神力
囑累是經故 讚美受持者 於无量劫中 猶故不能盡

諸佛彈指聲 及彈指之聲 周聞十方國 地皆六種動
以佛滅度後 能持是經故 諸佛皆歡喜 現无量神力
囑累是經故 讚美受持者 於无量劫中 猶故不能盡
是人之功德 无邊无有窮 如十方虛空 不可得邊際
能持是經者 則為已見我 亦見多寶佛 及諸分身者
又見我今日 教化諸菩薩 能持是經者 令我及分身
滅度多寶佛 一切皆歡喜 十方現在佛 并過去未來
亦見亦供養 亦令得歡喜 諸佛坐道場 所得秘要法
能持是經者 不久亦當得 能持是經者 於諸法之義
名字及言辭 樂說无窮盡 如風於空中 一切无障礙
於如來滅後 知佛所說經 因緣及次第 隨義如實說
如日月光明 能除諸幽暗 新行菩薩 能滅衆生闇
教无量菩薩 畢竟住一切 是故有智者 聞此功德利
於我滅度後 應受持斯經 是人於佛道 決定无有疑
妙法蓮華經囑累品第廿二
尒時釋迦牟尼佛從法座起現大神力以右手
摩無量菩薩摩訶薩頂而作是言我於無量
百千万億阿僧祇劫備習是難得阿耨多羅
三藐三菩提法今以付囑汝等汝等應當一心
流布此法廣令增益如是三摩諸菩薩摩
訶薩頂而作是言我於无量百千万億阿僧
祇劫備習是難得阿耨多羅三藐三菩提法

祇劫備習是難得阿耨多羅三藐三菩提法
令以付囑汝等汝等當受持讀誦廣宣此法
令一切衆生普得聞知所以者何如來有大
慈悲无諸悭恡亦无所畏能與衆生佛之智
慧如來智慧自然智慧如來是一切衆生之
大施主汝等亦應隨學如來之法勿生悭恡
於未來世若有善男子善女人信如來智慧
者當為演說此法華經使得聞知為令其人
得佛慧故若有衆生不信受者當於如來
餘深妙法中示教利喜汝等若能如是則為
已報諸佛之恩時諸菩薩摩訶薩聞佛作是
說已皆大歡喜遍滿其身益加恭敬曲躬低
頭合掌向佛俱發聲言如世尊勑當具奉行
唯然世尊願不有慮諸菩薩摩訶薩衆如是
三反俱發聲言如世尊勑當具奉行唯然世
尊願不有慮今時釋迦牟尼佛令十方來諸
分身佛各還本土而作是言諸佛各隨所安
多寶佛塔還可如故說是語時十方无量分
身諸佛坐寶樹下師子座上者及多寶佛并
上行等无邊阿僧祇菩薩大衆舍利弗等聲
聞四衆及一切世間天人阿修羅等聞佛所

多寶佛塔還可如故說是語時十方无量分
身諸佛坐寶樹下師子座上者及多寶佛并
上行等无邊阿僧祇菩薩大衆舍利弗等聲
聞四衆及一切世間天人阿修羅等聞佛所
說皆大歡喜

妙法蓮華經藥王菩薩本事品第廿三

尒時宿王華菩薩白佛言世尊藥王菩薩去何
遊於娑婆世界世尊是藥王菩薩有若干
百千万億那由他難行苦行善哉世尊願少
解說諸天龍神夜叉乾闥婆阿修羅迦樓羅
緊那羅摩睺羅伽人非人等又他國土諸來
菩薩及此聲聞衆聞皆歡喜尒時佛告宿
王華菩薩乃往過去无量恒河沙劫有佛号
日月淨明德如來應供正遍知明行足善逝世
間解无上士調御丈夫天人師佛世尊其佛
有八十億大菩薩摩訶薩七十二恒河沙大
聲聞衆佛壽四萬二千劫菩薩壽命亦等
彼國无有女人地獄餓鬼畜生阿修羅等及以
諸難地平如掌瑠璃所成寶樹莊嚴寶帳覆
上垂寶華幡寶瓶香鑪周遍國界七寶為臺
一樹一臺其樹去臺盡一箭道此諸寶樹皆

一樹一臺其樹去臺盡一箭道此諸寶樹皆
有菩薩聲聞而坐其下諸寶臺上各有百億
諸天作天伎樂歌嘆於佛以為供養尒時彼
佛為一切衆生惠見菩薩及衆菩薩諸聲聞
衆說法華經是一切衆生惠見菩薩樂習苦
行於日月淨明德佛法中精進經行一心求
佛滿万二千歲已得現一切色身三昧得此
三昧已心大歡喜即作念言我得現一切色
身三昧皆是得聞法華經力我今當供養日
月淨明德佛及法華經即時入是三昧於虛
空中雨曼陀羅華摩訶曼陀羅華細末栴
檀滿虛空中如雲而下又雨海此岸栴檀
之香此香六銖價直娑婆世界以供養佛作
是供養已從三昧起而自念言我雖以神力
供養於佛不如以身供養即服諸香栴檀薰
陸兜樓婆畢力迦沈水膝香又飲瞻蔔諸華
香油滿千二百歲已香油塗身於日月淨明
德佛前以天寶衣而自纏身灌諸香油以
神通力願而自然身光明遍照八十億恒河沙
世界其中諸佛同時讚言善哉善哉善男子
是真精進是名真法供養如来若以華香瓔

世界其中諸佛同時讚言善哉善哉善男子
是真精進是名真法供養如来若以華香瓔
珞燒香末香塗香天繒幡蓋及海此岸栴檀
之香如是等種種諸物供養所不能及假使
國城妻子布施亦所不及善男子是名第一
之施於諸施中最尊最上以法供養諸如来
故作是語已而各默然其身火燃千二百歲
過是已後其身乃盡一切衆生惠見菩薩作
如是法供養已命終之後復生日月淨明德
佛國中[illegible]德王家結加跏坐忽然化生即
為其父而說偈言
大王今當知我經行彼處 即時得一切現諸身三昧
勤行大精進 捨所愛之身
說是偈已而白父言日月淨明佛今故現在
我先供養佛已得解一切衆生語言陀羅尼
復聞是法華經八百千万億那由他甄迦羅
頻婆羅阿閦婆等偈大王我今當還供養此
佛白已即坐七寶之臺上昇虛空高七多羅
樹往到佛所頭面礼足合十指爪以偈讚佛
容顏甚奇妙 光明照十方 我適見供養 今復還親覲
尒時一切衆生惠見菩薩說是偈已而白佛

樹注到佛所頭面礼足合十指爪以偈讚佛
容顏甚奇妙 光明照十方 我適曹供養 今復遇親親
尒時一切衆生惠見菩薩說是偈已而白佛
言世尊世尊猶故在世尒時日月淨明德佛
告一切衆生惠見菩薩善男子我涅槃時到
滅盡時至汝可安施牀座我於今夜當般涅
槃又勅一切衆生惠見菩薩善男子我以佛
法囑累於汝及諸菩薩大弟子并阿耨多
羅三藐三菩提法亦以三千大千七寶世界諸
寶樹寶臺及給侍諸天悉付於汝我滅度後
所有舍利亦付囑汝當令流布廣設供養應
起若干千塔如是日月淨明德佛勅一切衆
生惠見菩薩已於夜後分入於涅槃尒時一
切衆生惠見菩薩見佛滅度悲感惻怛悲
慕於佛即以海此岸栴檀為積供養佛身而
以燒之火滅已後收取舍利作八万四千寶瓶
以起八万四千塔高三世界表刹莊嚴垂諸
幡蓋懸衆寶鈴尒時一切衆生惠見菩薩
復自念言我雖作是供養心猶未足我今當
更供養舍利便語諸菩薩大弟子及天龍夜
叉等一切大衆女等當一心念我今供養日月

更供養舍利便語諸菩薩大弟子及天龍夜
叉等一切大衆汝等當一心念我今供養日月
淨明德佛舍利作是語已即於八万四千塔
前燃百福莊嚴臂七万二千歲而以供養令
无數求聲聞衆无量阿僧祇人發阿耨多羅
三藐三菩提心皆使得住現一切色身三昧尒
時諸菩薩天人阿脩羅等見其无臂憂惱
悲哀而作是言此一切衆生惠見菩薩是我
等師教化我者而今燒臂身不具足于時一
切衆生惠見菩薩於大衆中立此誓言我捨
兩臂必當得佛金色之身若實不虛令我兩
臂還復如故作是誓已自然還復由斯菩薩
福德智慧淳厚所致當尒之時三千大千世
界六種震動天雨寶華一切人天得未曾有
佛告宿王華菩薩於汝意云何一切衆生惠
見菩薩豈異人乎今藥王菩薩是也其所捨
身布施如是无量百千万億那由他數宿王
華若有發心欲得阿耨多羅三藐三菩提者
能燃手指乃至足之一指供養佛塔勝以國城
妻子及三千大千國土山林河池諸珍寶物
而供養者若復有人以七寶滿三千大千世

能燃手指乃至足一指供養佛塔勝以國城
妻子及三千大千國土山林河池諸珍寶物
而供養者若復有人以七寶滿三千大千世
界供養於佛及大菩薩辟支佛阿羅漢是人
所得功德不如受持此法華經乃至一四句偈
其福最多宿王華譬如一切川流江河諸水
之中海為第一此法華經亦復如是於諸
如來所說經中最為深大又如土山黑山小
鐵圍山大鐵圍山及十寶山衆山之中須彌
山為第一此法華經亦復如是於諸經中最
為其上又如衆星之中月天子最為第一此
法華經亦復如是於千万億種諸經法中最
為朧明又如日天子能除諸闇此經亦復如是
能破一切不善之闇又如諸小王中轉輪聖
王最為第一此經亦復如是於衆經中最
為其尊又如大梵天王是一切衆生
之父此經亦復如是一切賢聖學无學及發
菩薩心者之父又如一切凡夫人中須陀洹
斯陀含阿那含阿羅漢辟支佛為第一此經
亦復如是一切如來所說若菩薩所說若聲
聞所說諸經法中最為第一有能受持是經
典者亦復如是於一切衆生中亦為第一

聞所說諸經法中最為第一有能受持是經
典者亦復如是於一切衆生中亦為第一此經亦復如
切聲聞辟支佛中菩薩為第一如佛為諸法
是於一切諸經法中最為第一如佛為諸法
王此經亦復如是諸經中王宿王華此經能
救一切衆生者此經能令一切衆生離諸苦
惱此經能大饒益一切衆生充滿其願如清
涼池能滿一切諸渴乏者如寒者得火如裸
者得衣如商人得主如子得母如渡得船如
病得醫如暗得燈如貧得寶如民得王如賈
客得海如炬除暗此法華經亦復如是能令
衆生離一切苦一切病痛能解一切生死之
縛若人得聞此法華經若自書若使人書所
得功德以佛智慧籌量多少不得其邊若書
是經卷華香瓔珞燒香末香塗香燔蓋衣服
種種之燈酥燈油燈諸香油燈瞻蔔油燈須
曼那油燈波羅羅油燈婆利師迦油燈那婆
摩利油燈供養所得功德亦復无量宿王華
若有人聞是藥王菩薩本事品者亦得无量
无邊功德若有女人聞是藥王菩薩本事品
能受持者盡是女身後不復受若如來滅後

无邊功德若有女人聞是藥王菩薩本事品
能受持者盡是女身後不復受若如来滅後
※ 後五百歲中若有女人聞是經典如說修行
於此命終即往安樂世界阿彌陀佛大菩薩
衆圍繞往處生蓮華中寶座之上不復為貪
欲所惱亦復不為瞋恚愚癡所惱亦復不為
憍慢嫉妬諸垢所惱得菩薩神通无生法忍
得是忍已眼根清淨以是清淨眼根見七百
万二千億那由他恒河沙等諸佛如来是時
諸佛遥共讚言善哉善哉善男子汝能於釋
迦牟尼佛法中受持讀誦思惟是經為他人
說所得福德无量无邊火不能燒水不能漂
汝之功德千佛共說不能令盡汝今已能破
諸魔賊壞生死軍諸餘怨敵皆悉摧滅善男
子百千諸佛以神通力共守護汝於一切世
間天人之中无如汝者唯除如来諸聲聞
辟支佛乃至菩薩智慧辯才无有與汝等者
宿王華此菩薩成就如是功德智慧之力若
有人聞是藥王菩薩本事品能隨喜讚善者
是人現世口中常出青蓮華香身毛孔中常
出牛頭栴檀之香所得功德如上所說是故
宿王華以此藥王菩薩本事品囑累於汝我

是人現世口中常出青蓮華香身毛孔中常
出牛頭栴檀之香所得功德如上所說是故
宿王華以此藥王菩薩本事品囑累於汝我
※ 滅度後後五百歲中廣宣流布於閻浮提无
令斷絶惡魔魔民諸天龍夜叉鳩槃茶等得
其便也宿王華汝當以神通之力守護是經所
以者何此經則為閻浮提人病之良藥若人
有病得聞是經病即消滅不老不死宿王華
汝若見有受持是經者應以青蓮華盛滿
末香供散其上散已作是念言此人不久必
當取草坐於道場破諸魔軍當吹法螺擊大
法鼓度脫一切衆生老病死海故求佛道
者見有受持是經典人應當如是生恭敬心
說是藥王菩薩本事品時八万四千菩薩得
解一切衆生語言陀羅尼多寶如来於寶塔
中讚宿王華菩薩言善哉善哉宿王華汝成
就不可思議功德乃能問釋迦牟尼佛如此
之事利益无量一切衆生
妙法蓮華經妙音菩薩品第二十四
尒時釋迦牟尼佛放大人相肉髻光明及放
眉間白毫相光遍照東方百八萬億那由他
恒河沙等諸佛世界過是數已有世界名淨

尒時釋迦牟尼佛放大人相眉間光明及神
眉間白毫相光遍照東方百八萬億那由他
恒河沙等諸佛世界過是數已有世界名淨
光莊嚴其國有佛号淨華宿王智如來應供
正遍知明行足善逝世間解无上士調御丈
夫天人師佛世尊為无量无邊菩薩大衆恭
敬圍繞而為說法釋迦牟尼佛白毫光明遍
照其國尒時一切淨光莊嚴國中有一菩薩
名曰妙音久已殖衆德本供養親近无量百
千萬億諸佛而悉成就甚深智慧得妙幢相
三昧法華三昧淨德三昧宿王戲三昧无緣
三昧智印三昧解一切衆生語言三昧集一
切功德三昧清淨三昧神通遊戲三昧慧炬
三昧莊嚴王三昧淨光明三昧淨藏三昧不
共三昧日旋三昧得如是等百千萬億恒河
沙等諸大三昧釋迦牟尼佛光照其身即白
淨華宿王智佛言世尊我當往詣娑婆世界
礼拜親近供養釋迦牟尼佛及見文殊師利
法王子菩薩藥王菩薩勇施菩薩宿王華菩
薩上行意菩薩莊嚴王菩薩藥上菩薩尒時
淨華宿王智佛告妙音菩薩汝莫輕彼國生
下劣想善男子彼娑婆世界高下不平土石

諸山穢惡无佛身卑小諸菩薩衆其形亦
小而汝身四万二千由旬我身六百八十万由
旬汝身第一端正百千萬福光明殊妙是
故汝往莫輕彼國若佛菩薩及國土生下劣
想妙音菩薩白其佛言世尊我今詣娑婆世
界皆是如来之力如来神通遊戲如来功德
智慧莊嚴於是妙音菩薩不起于座身不動
搖而入三昧以三昧力於耆闍崛山去法座
不遠化作八万四千衆寶蓮華閻浮檀金為
莖白銀為葉金剛為鬚甄叔迦寶以為其臺
尒時文殊師利法王子見是蓮華而白佛言
世尊是何因緣先現此瑞有若干千萬蓮華
閻浮檀金為莖白銀為葉金剛為鬚甄叔迦
寶以為其臺尒時釋迦牟尼佛告文殊師利
是妙音菩薩摩訶薩欲從淨華宿王智佛國
與八万四千菩薩圍繞而來至此娑婆世界
供養親近礼拜於我亦欲供養聽法華經文
殊師利白佛言世尊是菩薩種何善本備何
功德而能有是大神通力行何三昧願為我

殊師利白佛言世尊是菩薩種何善本備何
功德而能有是大神通力行何三昧願為我
等說是三昧名字我等亦欲勤備行之行此
三昧乃能見是菩薩色相大小威儀進止唯
願世尊以神通力彼菩薩來令我得見尒時
釋迦牟尼佛告文殊師利此久滅度多寶如
來當為汝等而現其相時多寶佛告彼菩薩
善男子來文殊師利法王子欲見汝身于時
妙音菩薩於彼國沒與八万四千菩薩俱共
發來所經諸國六種震動皆悉雨於七寶蓮
華百千天樂不鼓自鳴是菩薩目如廣大青
蓮華葉正使和合百千万月其面狠端正復
過於此身真金色无量百千万德莊嚴威德
熾盛光明照曜諸相具足如那羅延堅固之
身入七寶臺上昇虛空去地七多羅樹諸菩
薩衆恭敬圍繞而來詣此娑婆世界耆闍崛
山到已下七寶臺以價直百千瓔珞持至釋
迦牟尼佛所頭面礼足奉上瓔珞而白佛言
世尊淨華宿王智佛問訊世尊少病少惱起
居輕利安樂行不四大調和不世事可忍不
衆生易度不无多貪欲瞋恚愚癡嫉妬慳惜

居輕利安樂行不四大調和不世事可忍不
衆生易度不无多貪欲瞋恚愚癡嫉妬慳惜
不无不孝父母不敬沙門邪見不善心不攝
五情不世尊衆生能降伏諸魔怨不久滅度
多寶如來在七寶塔中來聽法不又問訊多
寶如來安隱少惱堪忍久住不世尊我今欲
見多寶佛身唯願世尊示城令見尒時釋迦
牟尼佛語多寶佛是妙音菩薩欲得相見時
多寶佛告妙音言善哉善哉汝能為供養
釋迦牟尼佛及聽法華經并見文殊師利等故
來至此尒時華德菩薩白佛言世尊是妙音
菩薩種何善根備何功德有是神力佛言華
德菩薩過去有佛名雲雷音王多陀阿伽度
阿羅呵三藐三佛陀國名現一切世間劫名
喜見妙音菩薩於万二千歲以十万種伎樂
供養雲雷音王佛并奉上八万四千七寶鉢
以是因緣果報今上淨華宿王智佛國有是
神力華德於汝意云何尒時雲雷音王佛所
妙音菩薩伎樂供養奉上[illegible]
今此妙音菩薩摩訶薩是華德是妙音菩
薩已曾供養親近无量諸佛久殖德本又值恒
可少等百千万億那由他諸佛華德汝但見妙

今此妙音菩薩摩訶薩是華德是妙音菩
薩已曾供養親近无量諸佛久殖德本又值恒
河沙等百千万億那由他佛華德汝但見妙
音菩薩其身在此而是菩薩現種種身處處
為諸衆生說是經典或現梵王身或現帝釋
身或現自在天身或現大自在天身或現天大
將軍身或現毗沙門天王身或現轉輪聖王身
或現諸小王身或現長者身或現居士身或
現宰官身或現婆羅門身或現比丘比丘尼
優婆塞優婆夷身或現長者居士婦女身或
現宰官婦女身或現婆羅門婦女身或現
童男童女身或現天龍夜叉乾闥婆阿修羅迦
樓羅緊那羅摩睺羅伽人非人等身而說是
經諸有地獄餓鬼畜生及衆難處皆能救濟
乃至於王後宮變為女身而說是經華德是
妙音菩薩能救護娑婆世界諸衆生者是妙
音菩薩如是種種變化現身在此娑婆國土
為諸衆生說是經典於神通變化智慧无所
損減是菩薩以若干智慧明照娑婆世界令
一切衆生各得所知於十方恒河沙世界中
亦復如是若應以聲聞形得度者現聲聞形

亦復如是若應以聲聞形得度者現聲聞形
而為說法應以辟支佛形得度者現辟支佛
形而為說法應以菩薩形得度者現菩薩形
說法如是種種隨所應度而為現形乃至應
以滅度而得度者示現滅度華德妙音菩薩
摩訶薩成就大神通智慧之力其事如是尒
時華德菩薩白佛言世尊是妙音菩薩深種
善根世尊是菩薩住何三昧而能如是在所
變現度脫衆生佛告華德菩薩善男子其三
昧名現一切色身妙音菩薩住是三昧中能
如是饒益无量衆生說是妙音菩薩品時與
妙音菩薩俱來者八万四千人皆得現一切色
身三昧此娑婆世界无量菩薩亦得是三昧
及陀羅尼尒時妙音菩薩摩訶薩供養釋
迦牟尼佛及多寶佛塔已還歸本土所經諸
國六種震動雨寶蓮華作百千万億種種伎樂
既到本國與八万四千菩薩圍繞至淨華宿
王智佛所白佛言世尊我到娑婆世界饒益
衆生見釋迦牟尼佛及見多寶佛塔礼拜供
養又見文殊師利法王子菩薩及見樂王
菩薩得勢精進力菩薩勇施菩薩等亦令

W-T262 5601

衆生見釋迦牟尼佛及見多寶佛塔礼敬
養又見文殊師利法王子菩薩及見樂王
菩薩得懃精進力菩薩勇施菩薩普施令
是八万四千菩薩得現一切色身三昧說是妙
音菩薩來往品時四万二千天子得无生法忍
華德菩薩得法華三昧

妙法蓮華經卷第七

摩地解脫善
嚴淨相三摩地無標熾三
三摩地不惠一切若小三
摩地具陀羅尼三摩地擲伏一
三摩地靜息一切違順三摩地
地無垢明三摩地具堅固三摩地
三摩地大莊嚴三摩地照一切世
定平等性三摩地有淨無諍平等
地無染无標熾無愛樂三摩地決
真如三摩地離身戒惠三摩地離語
摩地離意戒惠三摩地如虛空三摩地無染
著如虛空三摩地如是等三摩地有無量百
千是為菩薩摩訶薩大乘相
善巧云何名為健行三摩
地時能受一切三摩地境能辯無邊殊勝健
行能為一切等持導首是故名為健行三摩
地云何名為寶印三摩地謂此三摩地能印
一切定是故名為寶印三摩地云何名為師
子遊戲三摩地謂若住此三摩地時於諸勝
定遊戲自在是故名為師子遊戲三摩地云

S→T220 7/78B16
W→ 7/79C5

一切定是故名為實印三摩地云何名為師
子遊戲三摩地謂若住此三摩地時於諸脉
定遊戲自在是故名為師子遊戲三摩地云
何名為妙匝三摩地謂若住此三摩地時如
淨滿匝善眼諸定是故名為妙匝三摩地云
何名為匝憧相三摩地謂若住此三摩地時
善能住持諸定脉相是故名為匝憧相三摩
地云何名為一切法涌三摩地謂若住此三
摩地時善能涌出一切脉定是故名為一切
法涌三摩地云何名為觀頂三摩地謂若住
此三摩地時善能觀察一切定頂是故名為
觀頂三摩地云何名為法界決定三摩地謂
若住此三摩地時能於法界決定照了是故
名為法界決定三摩地云何名為決定憧相
三摩地謂若住此三摩地時能決定持諸定
憧相是故名為決定憧相三摩地云何名為
金剛喻三摩地謂若住此三摩地時能推諸
定非彼所伏是故名為金剛喻三摩地云何
名為入法印三摩地謂若住此三摩地時善
能證入一切法印是故名為入法印三摩地
云何名為放光無辺炎三摩地謂若住此三

名為入法印三摩地謂若住此三摩地時善
能證入一切法印是故名為入法印三摩地
云何名為放光無辺炎三摩地謂若住此三
摩地時放脉定光照有情類令彼憶念曾所
受法是故名為放光無辺炎三摩地云何名
為善立定王三摩地謂若住此三摩地時於
諸定王善能建立是故名為善立定王三摩
地云何名為放光三摩地謂若住此三摩地
時於諸定光善能開發是故名為放光三摩
地云何名為精進力三摩地謂若住此三摩
地時能發諸定精進勢力是故名為精進力
三摩地云何名為等涌三摩地謂若住此三
摩地時令諸等持平等涌現是故名為等涌
三摩地云何名為入一切言詞決定三摩地
謂若住此三摩地時於諸言詞決定悟入是
故名為入一切言詞決定三摩地云何名為
等入增語三摩地謂若住此三摩地時於諸
定名善能悟入訓釋理趣是故名為等入增
語三摩地云何名為觀方三摩地謂若住此
三摩地時於諸定方善能觀照是故名為觀
方三摩地云何名為摠持印三摩地謂若住

語三摩地云何名為觀方三摩地謂若住此
三摩地時於諸定方善能觀照是故名為觀
方三摩地云何名為摠持三摩地謂若住
此三摩地時能摠任持諸定妙即是故名為
摠持三摩地云何名為無忘失三摩地謂
若住此三摩地時於諸定相皆無忘失是故
名為無忘失三摩地云何名為諸法等趣海
印三摩地謂若住此三摩地時令諸勝定等
皆趣入如大海印攝受衆流是故名為諸法
等趣海印三摩地云何名為遍覆虛空三摩
地謂若住此三摩地時於諸等持遍能覆覆
無所簡別如大虛空是故名為遍覆虛空三
摩地云何名為金剛輪三摩地謂若住此三
摩地時善能任持一切勝定令不散壞如金
剛輪是故名為金剛輪三摩地云何名為離
塵三摩地謂若住此三摩地時能滅一切煩
惱垢是故名為離塵三摩地云何名為遍
照三摩地謂若住此三摩地時遍照諸定令
其光顯是故名為遍照三摩地云何名為不
朐三摩地謂若住此三摩地時更不希求餘
定餘法是故名為不朐三摩地云何名為無
相住三摩地謂若住此三摩地時不見諸定

其光顯是故名為遍照三摩地云何名為不
朐三摩地謂若住此三摩地時更不希求餘
定餘法是故名為不朐三摩地云何名為無
相住三摩地謂若住此三摩地時不見諸定
中有少法可住是故名為無相住三摩地云
何名為不思惟三摩地謂若住此三摩地時
所有下劣心心所法悉皆不轉是故名為不
思惟三摩地云何名為無垢燈三摩地謂若
住此三摩地時如持淨燈照了諸定是故名
為無垢燈三摩地云何名為無邊光三摩地
謂若住此三摩地時能發大光照無邊際是
故名為無邊光三摩地云何名為發光三摩
地謂若得此等持無間即能普照諸勝定門
是故名為普照三摩地云何名為淨堅慧三
摩地謂若住此三摩地時得諸等持平等
性是故名為淨堅定三摩地云何名為無垢
光三摩地謂若住此三摩地時能普顯除一
切定垢是故名為無垢光三摩地云何名為
發妙樂三摩地謂若住此三摩地時領受一

光三摩地謂若住此三摩地時能普翻除一
切之垢是故名為無垢光三摩地云何名為
發妙樂三摩地謂若住此三摩地時領受一
切等持妙樂是故名為發妙樂三摩地云何
名為電燈三摩地謂若住此三摩地時照諸
等持如電光焰是故名為電燈三摩地云何
名為無盡三摩地謂若住此三摩地時引諸
等持功德無盡而不見彼盡不盡相是故名
為無盡三摩地云何名為具威光三摩地謂
若住此三摩地時於諸等持威光獨威是故
名為具威光三摩地云何名為離盡三摩地
謂若住此三摩地時見諸等持一切無盡而
不見有盡不盡相是故名為離盡三摩地云
何名為無動三摩地謂若住此三摩地時令
諸等持無動無搖亦無戲論是故名為無動
三摩地云何名為無股𨻶三摩地謂若住此
三摩地時令諸等持見無股𨻶是故名為無
股𨻶三摩地云何名為日燈三摩地謂若住
此三摩地時令諸定門發光普照是故名為
日燈三摩地云何名為淨匜三摩地謂若住
此三摩地時令諸等持除闇如匜是故名為
淨匜三摩地云何名為淨光三摩地謂若住

日燈三摩地云何名為淨匜三摩地謂若住
此三摩地時令諸等持除闇如匜是故名為
淨匜三摩地云何名為淨光三摩地謂若住
此三摩地時於一切等持得四無礙解是故
名為淨光三摩地云何名為發明三摩地謂
若住此三摩地時令諸定門發明普照是故
名為發明三摩地云何名為住所應住三摩
地謂若住此三摩地時辦諸等持所應住事
又令諸定所住事成是故名為住所應住三
摩地云何名為智慧相三摩地謂若住此三
摩地時見諸等持妙智慧相是故名為智慧
相三摩地云何名為金剛騰三摩地謂若住
此三摩地時雖能通達一切法而不見有通
達相是故名為金剛騰三摩地云何名為住
心三摩地謂若住此三摩地時心不動搖不
轉不照亦不損減不念有心是故名為住心
三摩地云何名為善明三摩地謂若住此三
摩地時於諸定明善能觀照是故名為善明
三摩地云何名為善住三摩地謂若住此三
摩地時於諸等持善能安住是故名為善住
三摩地云何名為寶積三摩地謂若住此三
摩地時觀諸等持皆如寶聚是故名為寶積

摩地時於諸等持善能安住是故名為善住
三摩地云何名為實積三摩地謂若住此三
摩地時觀諸等持皆如實聚是故名為實積

三摩地云何名為妙法印三摩地謂若住此
三摩地時能印諸等持以無印印故是故名
為妙法印三摩地云何名為一切法平等性
三摩地謂若此三摩地時不見有法離平
等性是故名為一切法平等性三摩地云何
名為捨愛樂三摩地謂若住此三摩地時於
一切法捨諸愛樂是故名為捨愛樂三摩地
云何名為入法頂三摩地謂若住此三摩地
時於一切法能除闇障亦於諸定能為上首
是故名為入法頂三摩地云何名為飯散三
摩地謂若住此三摩地時飯散一切定執法
執是故名為飯散三摩地云何名為分別法
句三摩地謂若住此三摩地時善能分別諸
定法句是故名為分別法句三摩地云何名
為平等字相三摩地謂若住此三摩地時得
諸等持平等字相是故名為平等字相三摩
地云何名為離文字相三摩地謂若住此三
摩地時於諸等持不得一字是故名為離文

地云何名為離文字相三摩地謂若住此三
摩地時於諸等持不得一字是故名為離文
字相三摩地云何名為斷所緣三摩地謂若
住此三摩地時絕諸等持所緣境相是故名
為斷所緣三摩地云何名為無變異三摩地
謂若住此三摩地時不得諸法變異之相是
故名為無變異三摩地云何名為無品類三
摩地謂若住此三摩地時不見諸法品類別
相是故名為無品類三摩地云何名為無相
行三摩地謂若住此三摩地時於諸定相都
無所得是故名為無相行三摩地云何名為
離翳闇三摩地謂若住此三摩地時諸定翳
闇無不除遣是故名為離翳闇三摩地云何
名為具行三摩地謂若住此三摩地時於諸
定行都無見執是故名為具行三摩地云何
名為不變動三摩地謂若住此三摩地時於
諸等持不見變動是故名為不變動三摩地
云何名為度境界三摩地謂若住此三摩地
時超諸等持所緣境界是故名為度境界三
摩地云何名為集一切功德三摩地謂若住此
三摩地時能集諸定所有功德於一切法而

摩地云何名為集一切功德三摩地謂若住此
三摩地時能集諸定所有功德於一切法而
※無集相是故名為集一切功德三摩地云何名
為決定住三摩地謂若住此三摩地時於諸
定心雖決定住而知其相了不可得是故名
為決定住三摩地云何名為無心住三摩地
謂若住此三摩地時心於諸定無轉無墮是
故名為無心住三摩地云何名為淨妙花三
摩地謂若住此三摩地時令諸等持皆得清
淨嚴飾光顯猶如妙花是故名為淨妙花三
摩地云何名為具覺支三摩地謂若住此三
摩地時令一切定備七覺支遠得圓滿是故
名為具覺支三摩地云何名為無邊燈三摩
地謂若住此三摩地時於一切法皆能照了
辯如明燈是故名為無邊燈三摩地云何名
為無邊辯三摩地謂若住此三摩地時於一
切法得無邊辯是故名為無邊辯三摩地云
何名為無等等三摩地謂若住此三摩地時
於諸等持得平等性亦令諸定成無等等是
故名為無等等三摩地云何名為超一切法
三摩地謂若住此三摩地時善能超度三界

於諸等持得平等性亦令諸定成無等等是
故名為無等等三摩地云何名為超一切法
三摩地謂若住此三摩地時善能超度三界
※諸法是故名為超一切法三摩地云何名為
決判諸法三摩地謂若住此三摩地時於諸
勝定及一切法能為有情如實決判是故名
為決判諸法三摩地云何名為散疑網三摩
地謂若住此三摩地時於諸等持及一切法
所有疑網皆能除散是故名為散疑網三摩
地云何名為無所住三摩地謂若住此三摩
地時不見諸法有所住處是故名為無所住
三摩地云何名為一切莊嚴三摩地謂若住
此三摩地時不見諸法二相可取是故名為
一相莊嚴三摩地云何名為引發行相三摩
地謂若住此三摩地時於諸等持及一切法
雖能引發種種行相而都不見能引發者是
故名為引發行相三摩地云何名為一行相
三摩地謂若住此三摩地時見諸等持無二
行相是故名為一行相三摩地云何名為離
行相三摩地謂若住此三摩地時見諸等持
都無行相是故名為離行相三摩地云何名

行相三摩地謂若住此三摩地時見諸等持
都無行相是故名為離行相三摩地云何名
為妙行相三摩地謂若住此三摩地時令諸
等持起妙行相是故名為妙行相三摩地云
何名為達諸有底散壞三摩地謂若住此三
摩地時於諸等持及一切法得通達智如實
悟入既得入已於諸有法通達散壞令無所
遺是故名為達諸有底散壞三摩地云何名
為入施設語言三摩地謂若住此三摩地時
悟入一切三摩地法施設語言無著無礙是
故名為入施設語言三摩地云何名為解脫
音聲文字三摩地謂若住此三摩地時見諸
等持解脫一切音聲文字衆相所滅是故名
為解脫音聲文字三摩地云何名為炬熾然
三摩地謂若住此三摩地時於諸等持威光
照耀是故名為炬熾然三摩地云何名為嚴
淨相三摩地謂若住此三摩地時見諸等持
淨相所莊嚴諸相皆除滅是故名為嚴
淨相三摩地云何名為無標熾三摩地謂若
住此三摩地時於諸等持不見標熾是故名
為無標熾三摩地云何名為具一切妙相三

淨相三摩地云何名為無標熾三摩地謂若
住此三摩地時於諸等持不見標熾是故名
為無標熾三摩地云何名為具一切妙相三
摩地謂若住此三摩地時諸定妙相無不具
足是故名為具一切妙相三摩地云何名為
不喜一切苦樂三摩地謂若住此三摩地時
於諸等持苦樂之相不樂觀察是故名為不
喜一切苦樂三摩地云何名為無盡行相三
摩地謂若住此三摩地時不見諸定行相有
盡是故名為無盡行相三摩地云何名為具施
羅尼三摩地謂若住此三摩地時能摠任持
諸定隨事是故名為具施羅尼三摩地云何
名為攝伏一切正性邪性三摩地謂若住此
三摩地時於等持正性邪性攝伏諸見皆
令不起是故名為攝伏一切正性邪性三摩
地云何名為靜息一切違順三摩地謂若
住此三摩地時於諸等持及一切法都不
見有違順之相是故名為靜息一切違順三
摩地云何名為離憎愛三摩地謂若住此三
摩地時於諸等持及一切法都不見有憎愛
之相是故名為離憎愛三摩地云何名為無

摩地云何名為離憎愛三摩地謂若住此三
摩地時於諸等持及一切法都不見有憎愛
之相是故名為離憎愛三摩地云何名為無
※垢明三摩地謂若住此三摩地時於諸等持
都不見有明相垢相是故名為無垢明三摩
地云何名為具壓圓三摩地謂若住此三摩
地時令諸等持皆得壓圓是故名為具壓圓
三摩地云何名為滿匝淨光三摩地謂若住
此三摩地時令諸等持功德增益如淨滿匝
光增海水是故名為滿匝淨光三摩地云何
名為大莊嚴三摩地謂若住此三摩地時令
諸等持成就種種微妙希有大莊嚴事是故
名為大莊嚴三摩地云何名為照一切世間
三摩地謂若住此三摩地時照諸等持及一
切法令有情類皆得開曉是故名為照一切
世間三摩地云何名為愛平等性三摩地謂
若住此三摩地時不見等持定散差別是故
名為愛平等性三摩地云何名為有諍無諍
平等理趣三摩地謂若住此三摩地時不見
諸法及一切愛有諍無諍性相差別是故名
為有諍無諍平等理趣三摩地云何名為無

平等理趣三摩地謂若住此三摩地時不見
諸法及一切愛有諍無諍性相差別是故名
為有諍無諍平等理趣三摩地云何名為無
※巢穴無擔爐無愛樂三摩地謂若住此三摩
地時破諸巢穴捨諸擔爐斷諸愛樂而無所
執是故名為無巢穴無擔爐無愛樂三摩地
云何名為決定安住真如三摩地謂若住此
三摩地時於諸等持及一切法常不棄捨真
如實相是故名為決定安住真如三摩地云
何名為離身穢惡三摩地謂若住此三摩地時
令諸等持破壞身見是故名為離身穢惡三
摩地云何名為離語穢惡三摩地謂若住此
三摩地時令諸等持壞語惡業是故名為離
語穢惡三摩地云何名為離意穢惡三摩地
謂若住此三摩地時令諸等持壞意惡業是
故名為離意穢惡三摩地云何名為如虛空
三摩地謂若住此三摩地時於諸有情善能
饒益其心平等如太虛空是故名為如虛空
三摩地云何名為無染著如虛空三摩地謂
若住此三摩地時觀一切法都無所有如淨
虛空無染無著是故名為無染著如虛空三

若住此三摩地時觀一切法都無所有如淨
虛空無染無著是故名為無染著如虛空三
摩地菩薩如是等有無量百千微妙希有嫌
三摩地當知是為菩薩摩訶薩大乘相

第二分念住等品第十七之一

復次善現菩薩摩訶薩大乘相者謂四念住
云何為四一身念住二受念住三心念住四
法念住身念住者謂菩薩摩訶薩備行般若
波羅蜜多時以無所得而為方便雖於內身
住循身觀或於外身住循身觀或於內外身
住循身觀而永不起身俱尋思熾然精進正
知具念調伏貪憂受念住者謂菩薩摩訶薩
備行般若波羅蜜多時以無所得而為方便
雖於內受住循受觀或於外受住循受觀或
於內外受住循受觀而永不起受俱尋思熾
然精進正知具念調伏貪憂心念住者謂菩
薩摩訶薩備行般若波羅蜜多時以無所得
而為方便雖於內心住循心觀或於外心住
循心觀或於內外心住循心觀而永不起心
俱尋思熾然精進正知具念調伏貪憂法念
住者謂菩薩摩訶薩備行般若波羅蜜多時

循心觀或於內外心住循心觀而永不起心
俱尋思熾然精進正知具念調伏貪憂法念
住者謂菩薩摩訶薩備行般若波羅蜜多時
以無所得而為方便雖於內法住循法觀或
於外法住循法觀或於內外法住循法觀而
永不起法俱尋思熾然精進正知具念調伏
貪憂

云何菩薩摩訶薩備行般若波羅蜜多時以
無所得而為方便於內身住循身觀熾然精
進正知具念調伏貪憂善現若菩薩摩訶薩
備行般若波羅蜜多時以無所得而為方便
審觀自身行時知行住時知住坐時知坐臥
時知臥如如自身威儀差別如是如是熾然
精進正知具念調伏貪憂是為菩薩摩訶薩
備行般若波羅蜜多時以無所行而為方便
於內身住循身觀熾然精進正知具念調伏
貪憂復次善現若菩薩摩訶薩備行般若波
羅蜜多時以無所得而為方便審觀自身正
知往來正知瞻顧正知脩仰正知屈申服僧
伽胝執持衣鉢若飲若食若飲便息經行坐起
迎葉寐語默入出諸定皆念正知是為菩薩
摩訶薩備行般若波羅蜜多時以無所得而

伽胝執持衣鉢若食若飲便息經行坐禪來
迎若默語默入出諸受皆念正知是為菩薩
摩訶薩備行般若波羅蜜多時以無所得而
為方便於內身住循身觀熾然精進正知具
念調伏貪憂復次善現若菩薩摩訶薩備行
般若波羅蜜多時以無所得而為方便審觀
自身於息入時念知息入於息出時念知息
出於息長時念知息長於息短時念知息短
如轉輪師或彼弟子輪勢長時知輪勢長輪
勢短時知輪勢短是菩薩摩訶薩亦復如是
念知諸息若入若出長短差別是為菩薩摩
訶薩備行般若波羅蜜多時以無所得而為
方便於內身住循身觀熾然精進正知具念
調伏貪憂復次善現若菩薩摩訶薩備行般
若波羅蜜多時以無所得而為方便審觀自
身諸界差別所謂地界水火風界如巧屠師
或彼弟子斬牛命已復用利刀分析其身割
為四分若坐若立如實觀知是菩薩摩訶薩
亦復如是觀察自身地水火風四界差別是
為菩薩摩訶薩備行若波羅蜜多時以無
所得而為方便於內身住循身觀熾然精進

為菩薩摩訶薩備行若波羅蜜多時以無
所得而為方便於內身住循身觀熾然精進
正知具念調伏貪憂復次善現若菩薩摩訶
薩備行般若波羅蜜多時以無所得而為方
便審觀自身從足至頂種種不淨充滿其中
外為薄皮之所纏裹所謂此身唯有種種穢
毛爪齒皮革血肉筋脉骨髓心肝脇腎肺脾
胞胃大腸小腸屎尿涕唾涎淚垢汗淡膿肪
脂脳膜腫膊如是不淨充滿身中如有農夫
或諸長者倉中盛滿種種雜穀所謂稻麻粟
豆麥等有明目者開倉觀之能如實知其中
唯有稻麻粟等種種雜穀是菩薩摩訶薩亦
復如是審觀自身從足至頂不淨充滿不可
貪樂是為菩薩摩訶薩備行般若波羅蜜多
時以無所得而為方便於內身住循身觀熾
然精進正知具念調伏貪憂復次善現若菩
薩摩訶薩備行般若波羅蜜多時以無所得
而為方便往詣泊路觀所棄屍死經一日或
經二百乃至七日其身腫脹色變青瘀臭爛
皮穿膿血流出見是事已自念我身有如是
性具如是法未得解脫終歸如是是為菩薩

皮穿膿血流出見是事已自念我身有如是
性具如是法未得解脫終歸如是是為菩薩
摩訶薩備行般若波羅蜜多時以無所得而
為方便於內身住循身觀熾然精進正知具
念調伏貪憂復次善現若菩薩摩訶薩備行
般若波羅蜜多時以無所得而為方便往諸
怕路觀所棄屍死經一日或經二日乃至七
日為諸鵰鷲鳥鵲鴉梟虎狗狐狼野干狗等
種種禽獸或啄或噉骨肉筋腱食已或離骨現
是事已自念我身有如是性具如是法未得
解脫終歸如是是為菩薩摩訶薩備行般若
波羅蜜多以無所得而為方便於內身住循
身觀熾然精進正知具念調伏貪憂復次善
現若菩薩摩訶薩備行般若波羅蜜多時以
無所得而為方便往諸怕路觀所棄屍禽獸
食已不淨潰爛膿血流離有無量種蟲咽雜
出見猶可汙過於死狗見是事已自念我身
有如是性具如是法未得解脫終歸如是是
為菩薩摩訶薩備行般若波羅蜜多時以無
所得而為方便於內身住循身觀熾然精進
正知具念調伏貪憂復次善現若菩薩摩訶

為菩薩摩訶薩備行般若波羅蜜多時以無
所得而為方便於內身住循身觀熾然精進
正知具念調伏貪憂復次善現若菩薩摩訶
薩備行般若波羅蜜多時以無所得而為方
便往諸怕路觀所棄屍蟲咽食已或離骨現
支節相連筋經血塗尚餘膏炙見是事已自
念我身有如是性具如是法未得解脫終歸
如是是為菩薩摩訶薩備行般若波羅蜜多
時以無所得而為方便往諸怕路觀所棄屍
肉都盡餘筋相連見是事已自念我身有如
是性具如是法未得解脫終歸如是是為菩
薩摩訶薩備行般若波羅蜜多時以無所得
而為方便於內身住循身觀熾然精進正知
具念調伏貪憂復次善現若菩薩摩訶薩備
行般若波羅蜜多時以無所得而為方便往
諸怕路觀所棄屍但餘骨骸其骨皓白色如
珂雪諸筋纏爛支節分離見是事已自念我
身有如是性具如是法未得解脫終歸如是
是為菩薩摩訶薩備行般若波羅蜜多時以

河靈諸筋麋爛支節分離見是事已自念我
身有如是性具如是法未得解脫脫終歸如是
是為菩薩摩訶薩備行般若波羅蜜多時以
無所得而為方便於內身住循身觀熾然精
進正知具念調伏貪憂復次善現若菩薩摩
訶薩備行般若波羅蜜多時以無所得而為
方便往潛泊路觀所棄屍成白骨已支節分
散零落異方見是事已自念我身有如是性
具如是法未得解脫終歸如是是為菩薩摩
訶薩備行般若波羅蜜多時以無所得而為方
便於內身住循身觀熾然精進正知具念調
伏貪憂復次善現若菩薩摩訶薩備行般若
波羅蜜多時以無所得而為方便往潛泊路
觀所棄屍諸骨分離各在異處足骨異處髀
骨異處脛骨異處膝骨異處髀骨異處腰骨
異處脇骨異處肩骨異處臂骨異處腕骨異
處手骨異處項骨異處頷骨異處頰骨異處
其齒鬚骨亦在異處見是事已自念我身有
如是性具如是法未得解脫終歸如是是為
菩薩摩訶薩備行般若波羅蜜多時以無所
得而為方便於內身住循身觀熾然精進
知具念調伏貪憂復次善現若菩薩摩訶薩

菩薩摩訶薩備行般若波羅蜜多時以無所
得而為方便於內身住循身觀熾然精進正
知具念調伏貪憂復次善現若菩薩摩訶薩
備行般若波羅蜜多時以無所得而為方便
往潛泊路觀所棄屍骸骨狼藉風吹日曝雨
灌霜封積有歲華色如珂雪見是事已自念
我身有如是性具如是法未得解脫終歸如
是是為菩薩摩訶薩備行般若波羅蜜多時
以無所得而為方便於內身住循身觀熾然
精進正知具念調伏貪憂復次善現若菩薩
摩訶薩備行般若波羅蜜多時以無所得而
為方便往潛泊路觀所棄屍餘骨散地經多
百歲或多千年其相變青洑如鴿色或有腐
朽碎末如塵與土相和離可分別見是事已自
念我身有如是性具如是法未得解脫終歸如
是是為菩薩摩訶薩備行般若波羅蜜多時
以無所得而為方便於內身住循身觀熾然
精進正知具念調伏貪憂善現諸菩薩摩訶
薩備行般若波羅蜜多時以無所得而為方
便如於內身如是量別住循身觀熾然精進
正知具念調伏貪憂於外身住循身觀於內

便如於內身如是善判住循身觀熾然精進
正知具念調伏貪憂於外身住循身觀於內
＊外身住循身觀熾然精進正知具念調伏貪
憂隨其所應亦復如是善現諸菩薩摩訶薩
循行般若波羅蜜多時以無所得而為方便
於內外俱受心法住循受心法觀熾然精進
正知具念調伏貪憂隨其所應皆應廣說善
現如是菩薩摩訶薩循行般若波羅蜜多時以
無所得而為方便於內外俱身受心法住循
身受心法觀時雖住是觀而無所得善現當
知是為菩薩摩訶薩大乘相
復次善現菩薩摩訶薩大乘相者謂四正斷
云何為四善現若菩薩摩訶薩循行般若波
羅蜜多時以無所得而為方便於諸未生惡
不善法為不生故生欲樂勵發起正勤策心
持心是為第一若菩薩摩訶薩循行般若波
羅蜜多時以無所得而為方便於諸已生惡
不善法為永斷故生欲樂勵發起正勤策心
持心是為第二若菩薩摩訶薩循行般若波
羅蜜多時以無所得而為方便未生善法為
令生故生欲樂勵發起正勤策心持心是為
第三若菩薩摩訶薩循行般若波羅蜜多時

不善法為永斷故生欲樂勵發起正勤策心
持心是為第二若菩薩摩訶薩循行般若波
羅蜜多時以無所得而為方便未生善法為
令生故生欲樂勵發起正勤策心持心是為
第三若菩薩摩訶薩循行般若波羅蜜多時
＊以無所得而為方便已生善法為令安住不
忘增廣修滿故生欲樂勵發起正勤策心
持心是為第四善現當知是為菩薩摩訶薩
大乘相

大般若波羅蜜多經卷第四百十四

金藏傳寫

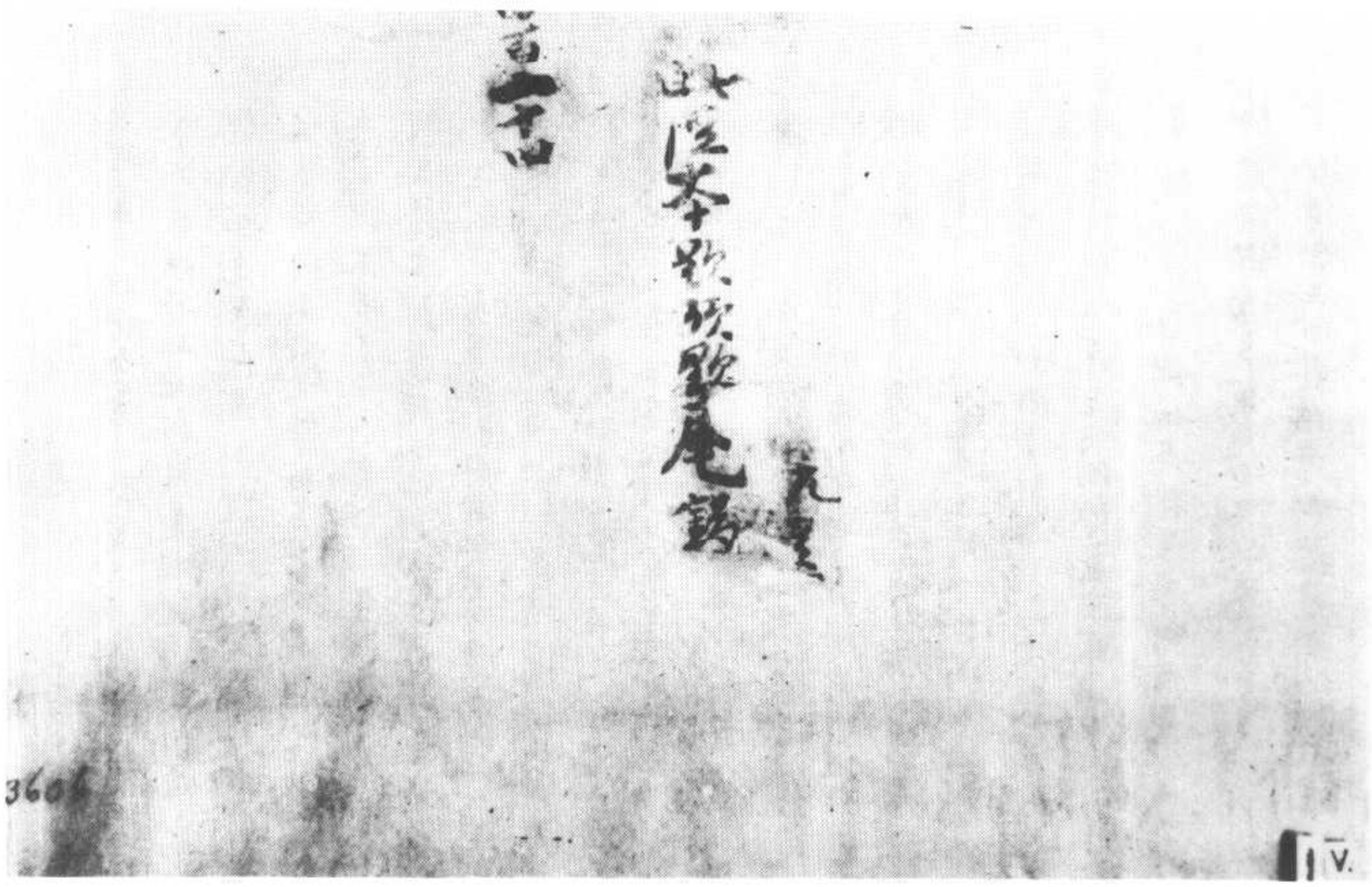

▼ 斯三六〇七號　祈求中國檀越普濟欠經帖

上件所欠經律論本者蓋為邊方邑衆
仏法難聞而又貴失於教言何以得安於人物切望
中國檀越善信弟心後　中外之藏教俱全遣來
行之凡夫轉讀便是愛　特願伺授教
勸令法久住世間矣

波羅蜜多於諸靜慮及靜慮支發起無著無
常想等復持如是相應善根迴向趣求一切
智智如是菩薩摩訶薩衆安住靜慮波羅
蜜多攝受戒若波羅蜜多於諸靜慮及靜慮
支不生味著亦無退轉時滿慈子復白佛言云
何菩薩摩訶薩衆安住靜慮波羅蜜多攝受
精進波羅蜜多尒時佛告滿慈子言若諸菩
薩摩訶薩衆安住靜慮波羅蜜多廻向果諸
靜染法方便趣入四種靜慮四无色定將靜
安樂思復棄捨受欲界身精進修行布施淨
戒安忍精進靜慮般若波羅蜜多及餘无邊
菩提分法如是菩薩摩訶薩衆安住靜慮波
羅蜜多攝受精進波羅蜜多時滿慈子復白
佛言云何菩薩摩訶薩衆安住靜慮波羅蜜
多攝受安忍波羅蜜多尒時佛告滿慈子言
若諸菩薩摩訶薩衆修學成就大慈大悲於
諸有情欲作饒益安住靜慮波羅蜜多遇諸
違緣心无雜穢如是菩薩摩訶薩衆安住
靜慮波羅蜜多攝受安忍波羅蜜多時滿慈子
復白佛言云何菩薩摩訶薩衆安住靜慮波

二十九百五第卷經多蜜羅波若般大　號八〇六三斯

S-T220 7/1060824
W→ 7/1061 4/15

諸有情欲作饒益安住靜慮波羅蜜多遇諸
違緣心无雜穢如是菩薩摩訶薩衆安住
靜慮波羅蜜多攝受安忍波羅蜜多時滿慈子
復白佛言云何菩薩摩訶薩衆安住靜慮波
羅蜜多攝受淨戒波羅蜜多尒時佛告滿慈
子言若諸菩薩摩訶薩衆安住靜慮波羅蜜
多於諸聲聞及獨覺地不生取著如是菩薩
摩訶薩衆安住靜慮波羅蜜多攝受淨戒波
羅蜜多時滿慈子復白佛言云何菩薩摩訶
薩衆安住靜慮波羅蜜多攝受布施波羅蜜
多尒時佛告滿慈子言若諸菩薩摩訶薩衆
安住靜慮波羅蜜多於諸有情起大悲念捨
不棄捨一切有情欲令解脫生死苦故求證
无上正等菩提作是念言我當決定以大法
施攝受有情常為有情宣說永斷一切煩惱
真淨法要如是菩薩摩訶薩衆安住靜慮波
羅蜜多攝受布施波羅蜜多
尒時滿慈子白佛言世尊云何菩薩摩訶薩衆
應如是方便善巧是菩薩摩訶薩應知名為
何等菩薩尒時佛告滿慈子言是菩薩摩訶
薩應知名為不退菩薩時滿慈子便白佛言

何等菩薩尒時佛告滿慈子言是菩薩摩訶
薩應知名為不退菩薩時滿慈子便白佛言
如是菩薩摩訶薩衆甚為希有能為難事
世尊如是諸勝之中辯靜安樂復能棄捨還受
欲界相應方法方便善巧饒益有情尒時世
尊告滿慈子如是如是如汝所說如是菩薩
摩訶薩衆甚為希有能為難事應知如是諸
菩薩衆為度无量无邊有情被載堅牢大願
甲冑恒作是念我當度脫无量无數无邊有
情令入无餘般涅槃界我當令佛清淨法眼
常見聞所利益安樂一切有情雖作是事而

無所行　　圓滿所
得雖常圓滿一切佛法而於佛法都無所得
雖常嚴淨一切佛土而於佛土都無所得是
菩薩摩訶薩成就如是身心精進雖能遠離
一切惡法亦能攝受一切善法而無取著無取
取者故從一佛國至一佛國從一世界至一世
界為欲饒益諸有情故所欲示現諸神通
事皆能自在示現無量謂或示現西衆妙花
散衆名香作衆伎樂現雲雷音振動大地或
復示現衆妙七寶莊嚴世界身放光明照諸
盲冥身出妙香令聾瘖者皆得香潔或復
示現說大神祇中不惱諸有情類因斯化導
無量有情令入正道離斷生命乃至邪見或
以布施乃至服若攝諸有情為欲饒益諸有
情故或捨財寶或捨妻子或捨王位或捨
支節即或捨身命隨諸有情應以如是如是方
便而得饒益即以如是如是方便而饒益之如
是善現諸菩薩摩訶薩行深般若波羅蜜多
時由離諸相無治心力能於無相無作法中自

S→T220　7/362A20~22
W→　7/362B1

食長說叔示

座而坐時長老須菩提在大衆中即從
偏袒右肩右膝著地合掌恭敬而白佛
言世尊善男子善女人發阿耨多羅三
有世尊如來善護念諸菩薩善付囑
提心應云何住云何降伏其心佛言
善哉須菩提如汝所說如來善護念
付囑諸菩薩汝今諦聽當為汝說善
男子善女人發阿耨多羅三藐三菩提心應
如是降伏其心唯然世尊願樂欲聞
佛告須菩提諸菩薩摩訶薩應如是降伏其
心所有一切衆生之類若卵生若胎生若濕
生若化生若有色若无色若有想若无想若
非有想若非无想我皆令入无餘涅槃而滅
度之如是滅度无量无數无邊衆生實无衆
生得滅度者何以故須菩提若菩薩有我相
人相衆生相壽者相即非菩薩
復次須菩提菩薩於法應无所住行於布施
所謂不住色布施不住聲香味觸法布施須菩
提菩薩應如是布施不住於相何以故若
菩薩不住相布施其福德不可思量須菩提

斯三六一〇號　金剛般若波羅蜜多經卷第一百二十四

S. 2T235 8/748000-749A3
W→ 8/749B11

所謂不住色布施不住聲香味觸法布施須菩
提菩薩應如是布施不住於相何以故若
菩薩不住相布施其福德不可思量須菩提
於意云何東方虛空可思量不不也世尊須
菩提南西北方四維上下虛空可思量不不
也世尊須菩提菩薩无住相布施福德亦復
如是不可思量須菩提菩薩但應如教住
須菩提於意云何可以身相見如來不不也
世尊不可以身相得見如來何以故如來
說身相即非身相佛告須菩提凡所有相
是虛妄若見諸相非相則見如來
須菩提白佛言世尊頗有衆生得聞如是言
說章句生實信不佛告須菩提莫作是說如
來滅後後五百歲有持戒修福者於此章句
能生信心以此為實當知是人不於一佛二
佛三四五佛而種善根已於无量千萬佛所
種諸善根聞是章句乃至一念生淨信者須
菩提如來悉知悉見是諸衆生得如是无量
福德何以故是諸衆生无復我相人相衆生
相壽者相无法相亦无非法相何以故
衆生若心取相則為著我人衆生壽者若取
法相即著我人衆生壽者何以故著取法

福德何以故是諸衆生凡夫相人相
壽者相凡法相聲聞相辟支佛相菩
薩相衆生者凡夫相壽者我人衆生
法相聲聞辟支佛人衆生壽者何以
故是諸衆生若心取相則著我人衆
生壽者是故不應取法不應取非法
以是義故如來常說汝等比丘知我
說法如筏喻者法尚應捨何況非法

3

切陀羅尼門性空與
空凡二凡二不故世尊云何
門凡二為方便凡生為方便
迴向一切智智安住內空外空
大空勝義空有為空無為
散空凡變異空本性空自相
法空不可得空凡性空自性
空慶喜一切三摩地門一切
以故以一切三摩地門性空
凡性自性空凡二凡二不故
以一切陀羅尼門等凡二為方
便凡所得為方便迴向一切智智安
乃至凡性自性空世尊云何以一切陀羅尼
門凡二為方便凡生為方便凡所得為方便
迴向一切智智安住真如法界法性不虛妄
性不變異性平等性離生性法定法住實
際虛空界不思議界慶喜一切陀羅尼門性
陀羅尼門性空何以故以一切陀羅尼門性
空與彼真如乃至不思議界凡二凡二不故
世尊云何以一切三摩地門凡二為方便凡
生為方便凡所得為方便迴向一切智智安
住真如法界法性不虛妄性不變異性平等

S→T220　5/677C18~29
W→　5/682C16

生為方便无所得為方便迴向一切智智與
住真如法界法性不虛妄性不變異性平等
性離生性法定法住實際虛空界不思議界
慶喜一切三摩地門一切三摩地門性空何
以故以一切三摩地門性空與彼真如乃至
不思議界无二无二分故慶喜由此故說以
一切陀羅尼門等无二為方便无生為方便
无所得為方便迴向一切智智與住真如乃
至不思議界世尊云何以一切陀羅尼門无
二為方便无生為方便无所得為方便迴向
一切智智與住真如乃至不思議界慶喜一切陀羅
尼門一切陀羅尼門性空何以故以一切陀
羅尼門性空與彼者集滅道聖諦无二无
二分故世尊云何以一切三摩地門无二為方
便无生為方便无所得為方便迴向一切智
智與住者集滅道聖諦慶喜一切三摩地
門一切三摩地門性空何以故以一切三摩地
門性空與彼者集滅道聖諦无二无二分故
慶喜由此故說以一切陀羅尼門等无二為
方便无生為方便无所得為方便迴向一切
智智與住者集滅道聖諦世尊云何以一切
陀羅尼門无二為方便无生為方便无所得

陀羅尼門无二為方便无生為方便无所得
為方便迴向一切智智與住四靜慮四无量
四无色定慶喜一切陀羅尼門一切陀羅尼
門性空何以故以一切陀羅尼門性空與四
靜慮四无量四无色定无二无二分故世尊
云何以一切三摩地門无二為方便无生為
方便无所得為方便迴向一切智智與四
靜慮四无量四无色定慶喜一切三摩地
門一切三摩地門性空何以故以一切三摩地
門性空與四靜慮四无量四无色定无二无
二分故慶喜由此故說以一切陀羅尼門等
无二為方便无生為方便无所得為方便迴
向一切智智與住四靜慮四无量四无色定
世尊云何以一切陀羅尼門无二為方便无
生為方便无所得為方便迴向一切智智與
習八解脫八勝處九次第定十遍處慶喜
一切陀羅尼門一切陀羅尼門性空何以故
第定十遍處无二无二分故世尊云何以一
切三摩地門无二為方便无生為方便无所
得為方便迴向一切智智與習八解脫八勝
處九次第定十遍處慶喜一切三摩地門
切三摩地門性空何以故以一切三摩地門

得為方便迴向一切智脩習八解脫八勝
處九次第定十遍處慶喜一切三摩地門
切三摩地門性空何以故以一切三摩地門
性空與八解脫八勝處九次第定十遍處九
二九二分故慶喜由此故說以一切陀羅尼
門等九二為方便九生為方便九所得為
方便迴向一切智脩習八解脫八勝處九 次
第定十遍處世尊云何以一切陀羅尼門九
二為方便九生為方便九所得為方便迴向
一切智脩習四念住四正斷四神足五根
五力七等覺支八聖道支慶喜一切陀羅尼
門一切陀羅尼門性空何以故以一切陀羅尼
門性空與四念住四正斷四神足五根五
力七等覺支八聖道支慶喜一切陀羅尼
云何以一切三摩地門九二為方便九生為
方便九所得為方便迴向一切智脩習四念
住四正斷四神足五根五力七等覺支八聖
道支慶喜一切三摩地門一切三摩地門性
空何以故以一切三摩地門性空與四念
住四正斷四神足五根五力七等覺支八聖
道支九二九二分故慶喜由此故說以一切陀
羅尼門等九二為方便九生為方便九所
得為方便迴向一切智脩習四念住四正

道支九二九二分故慶喜由此故說以一切陀
羅尼門等九二為方便九生為方便九所
得為方便迴向一切智脩習四念住四正
斷四神足五根五力七等覺支八聖道支世
尊云何以一切陀羅尼門九二為方便九生
為方便九所得為方便迴向一切智脩習
空解脫門九相解脫門九願解脫門慶喜
一切陀羅尼門一切陀羅尼門性空何以故以
一切陀羅尼門性空與空解脫門九相解脫
門九願解脫門九二九二分故世尊云何以
一切三摩地門九二為方便九生為方便九
所得為方便迴向一切智脩習空解脫門
九相解脫門九願解脫門慶喜一切三摩地
門一切三摩地門性空何以故以一切三摩地
門性空與空解脫門九相解脫門九願解
脫門九二九二分故慶喜由此故說以一切
陀羅尼門等九二為方便九生為方便九所
得為方便迴向一切智脩習五眼六神通慶喜
一切陀羅尼門一切陀羅尼門性空何以故
以一切陀羅尼門性空與五眼六神通九二

方便迴向一切智脩習五眼六神通慶喜
一切陀羅尼門一切陀羅尼門性空何以故
以一切陀羅尼門性空與五眼六神通 无二
无二分故世尊云何以一切三摩地門 无二
為方便无生為方便无所得為方便迴向一
切智脩習五眼六神通慶喜一切三摩地
門一切三摩地門性空何以故以一切三摩
地門性空與五眼六神通无二无二分故慶
喜由此故說以一切陀羅尼門等无二為方
便无生為方便无所得為方便迴向一切智
脩習五眼六神通世尊云何以一切陀羅
尼門无二為方便无生為方便无所得為方
便迴向一切智脩習佛十力四无所畏四
无礙解大慈大悲大喜大捨十八佛不共法
慶喜一切陀羅尼門一切陀羅尼門性空何
以故以一切陀羅尼門性空與佛十力四无
所畏四无礙解大慈大悲大喜大捨十八佛
不共法无二无二分故世尊云何以一切三
摩地門无二為方便无生為方便无所得為
方便迴向一切智脩習佛十力四无所畏
四无礙解大慈大悲大喜大捨十八佛不共
法摩喜一切三摩地門一切三摩地門性空
何以故以一切三摩地門性空與佛十力四

法摩喜一切三摩地門一切三摩地門性空
何以故以一切三摩地門性空與佛十力四
无所畏四无礙解大慈大悲大喜大捨十八
佛不共法无二无二分故慶喜由此故說以
一切陀羅尼門等无二為方便无生為方便
无所得為方便迴向一切智脩習佛十力
四无所畏四无礙解大慈大悲大喜大捨十
八佛不共法世尊云何以一切陀羅尼門无
二為方便无生為方便无所得為方便迴向
一切智脩習无忘失法恒住捨性慶喜一
切陀羅尼門一切陀羅尼門性空何以故以
一切陀羅尼門性空與无忘失法恒住捨性
无二无二分故世尊云何以一切三摩地門
无二為方便无生為方便无所得為方便迴
向一切智脩習无忘失法恒住捨性慶喜
一切三摩地門一切三摩地門性空何以故
以一切三摩地門性空與无忘失法恒住捨
性无二无二分故慶喜由此故說以一切陀
羅尼門等无二為方便无生為方便无所得
為方便迴向一切智脩習无忘失法恒住
捨性世尊云何以一切陀羅尼門无二為方
便无生為方便无所得為方便迴向一切智
脩習一切智道相智一切相智慶喜一切

捨性世尊云何以一切陀羅尼門无二為方
便无生為方便无所得為方便迴向一切智
智脩習一切智道相智一切相智慶喜一切
陀羅尼門一切陀羅尼門性空何以故以一
切陀羅尼門性空與一切智道相智一切相
智无二无二分故世尊云何以一切三摩地門
无二為方便无生為方便无所得為方便
迴向一切智脩習一切智道相智一切相
智慶喜一切三摩地門一切三摩地門性空
何以故以一切三摩地門性空與一切智道相
智一切相智无二无二分故慶喜由此故
說以一切陀羅尼門等无二為方便无生為
方便无所得為方便迴向一切智脩習一
切智道相智一切相智世尊云何以一切陀
羅尼門无二為方便无生為方便无所得為
方便迴向一切智脩習一切陀羅尼門一
切三摩地門慶喜一切陀羅尼門一切陀羅
尼門性空何以故以一切陀羅尼門性空與
一切陀羅尼門一切三摩地門无二无二分
故世尊云何以一切三摩地門无二為方便
无生為方便无所得為方便迴向一切智智
脩習一切陀羅尼門一切三摩地門慶喜一
切三摩地門一切三摩地門性空何以故以

脩習一切陀羅尼門一切三摩地門慶喜一
切三摩地門一切三摩地門性空何以故以
一切三摩地門性空與一切陀羅尼門一切
三摩地門无二无二分故慶喜由此故說以
一切陀羅尼門等无二為方便无生為方便
无所得為方便迴向一切智智脩習一切陀
羅尼門一切三摩地世尊云何以一切陀
羅尼門无二為方便无生為方便无所得為
方便迴向一切智脩習菩薩摩訶薩行慶
喜一切陀羅尼門一切陀羅尼門性空何以
故以一切陀羅尼門性空與菩薩摩訶薩
行无二无二分故世尊云何以一切三摩地門
无二為方便无生為方便无所得為方便迴
向一切智脩習菩薩摩訶薩行慶喜一
切三摩地門一切三摩地門性空何以故以
一切三摩地門性空與彼菩薩摩訶薩行无
二无二分故慶喜由此故說以一切陀羅尼
門等无二為方便无生為方便无所得為方
便迴向一切智脩習菩薩摩訶薩行世尊
云何以一切陀羅尼門无二為方便无生為
方便无所得為方便迴向一切智智脩習无
上正等菩提慶喜一切陀羅尼門一切陀羅

方便无所得為方便迴向一切智脩習无
上正等菩提慶喜一切陀羅尼門一切陀羅
尼門性空何以故以一切陀羅尼門性空與
彼无上正等菩提无二无二分故世尊云何
以一切三摩地門无二為方便无生為方便无
所得為方便迴向一切智智脩習无上正
等菩提慶喜一切三摩地門一切三摩地門
性空何以故以一切三摩地門性空與彼无上
正等菩提无二无二分故慶喜由此故說以
一切陀羅尼門等无二為方便无生為方便无
所得為方便迴向一切智智脩習无上正
等菩提慶喜一切三摩地門一切三摩地門
性空何以故以一切三摩地門性空與彼无上
正等菩提无二无二分故世尊云何以預流向
預流果无二為方便无生為方便无所得為
方便迴向一切智智脩習布施淨戒安忍精
進靜慮般若波羅蜜多慶喜預流向預流果性空
何以故以預流向預流果性空與布施淨戒安
忍精進靜慮般若波羅蜜多无二无二分故
世尊云何以預流向預流果无二為方便无
生為方便无所得為方便迴向一切智智脩
習布施淨戒安忍精進靜慮般若波羅蜜
多慶喜預流向預流果預流向預流果性空
以故以預流向預流果性空與布施淨戒安
忍精進靜慮般若波羅蜜多无二无二分故
世尊云何以一來向一來果不還向不還果
阿羅漢向阿羅漢果无二為方便无生為方
便无所得為方便迴向一切智智脩習布施
淨戒安忍精進靜慮般若波羅蜜多慶喜
一來向乃至阿羅漢果一來向乃至阿羅漢果

淨戒安忍精進靜慮般若波羅蜜多慶喜
一來向乃至阿羅漢果一來向乃至阿羅漢果性空
性空何以故以一來向乃至阿羅漢果性空
與布施淨戒安忍精進靜慮般若波羅蜜
多无二无二分故慶喜由此故說以預流向預
流果等无二為方便无生為方便无所得為
方便迴向一切智智脩習布施淨戒安忍精
進靜慮般若波羅蜜多世尊云何以預流向
預流果无二為方便无生為方便无所得為
方便迴向一切智智夾住內空外空內外空
空空大空勝義空有為空无為空畢竟空无
際空散空无變異空本性空自相空共相空
一切法空不可得空无性空自性空无性自性
空慶喜預流向預流果預流向預流果性空
何以故以預流向預流果性空與彼內空乃
至无性自性空无二无二分故世尊云何以一
來向一來果不還向不還果阿羅漢向阿
羅漢果无二為方便无生為方便无所得
為方便迴向一切智智夾住內空外空內外
空空空大空勝義空有為空无為空畢竟
空无際空散空无變異空本性空自相空共相
空一切法空不可得空无性空自性空无性
自性空慶喜一來向乃至阿羅漢果一來向

空凡除空散空凡變異空本性空自相空共相
空一切法空不可得空凡性空自性空凡性
自性空慶喜一來向乃至阿羅漢果一來向
乃至阿羅漢果性空何以故以一來向乃至
阿羅漢果性空與彼內空乃至凡性自性空
凡二凡二分故慶喜由此故說以預流向預
流果等凡二為方便凡生為方便凡所得為
方便迴向一切智智安住內空乃至凡性自
性空世尊云何以預流向預流果凡二為方
便凡生為方便凡所得為方便迴向一切智
智安住真如法界法性不虛妄性不變異性
平等性離生性法定法住實際虛空界不思
議界慶喜預流向預流果預流向預流 果性
空何以故以預流向預流果性空與彼真如
乃至不思議界凡二凡二分故世尊云何以
一來向一來果不還向不還果阿羅漢向阿
羅漢果凡二為方便凡生為方便凡所得為
方便迴向一切智智安住真如法界法性不
虛妄性不變異性平等性離生性法定法住
實際虛空界不思議界慶喜一來向乃至阿
羅漢果一來向乃至阿羅漢果性空何以故
以一來向乃至阿羅漢果性空與彼真如乃
至不思議界凡二凡二分故慶喜由此故說

羅漢果一來向乃至阿羅漢果性空何以故
以一來向乃至阿羅漢果性空與彼真如乃
至不思議界凡二凡二分故慶喜由此故說
以預流向預流果等凡二為方便凡生為方
便凡所得為方便迴向一切智智安住真如
乃至不思議界世尊云何以預流向預流果
凡二為方便凡生為方便凡所得為方便迴
向一切智智安住苦集滅道聖諦慶喜預流
向預流果預流果性空與彼苦集滅道聖諦凡二
凡二分故世尊云何以一來向一來果不還
向不還果阿羅漢向阿羅漢果凡二為方便
凡生為方便凡所得為方便迴向一切智智
安住苦集滅道聖諦慶喜一來向乃至阿羅
漢果一來向乃至阿羅漢果性空何以故以
一來向乃至阿羅漢果性空與彼苦集滅道
聖諦凡二凡二分故慶喜由此故說以預流
向預流果等凡二為方便凡生為方便凡所
得為方便迴向一切智智安住苦集滅道聖
諦世尊云何以預流向預流果凡二為方便
凡生為方便凡所得為方便迴向一切智智
循習四靜慮四凡量四凡色定慶喜預流向
預流果預流向預流果性空何以故以預流向

循習四靜慮四无量四无色定慶喜預流向
預流果預流向預流果性空何以故以預流向
預流果性空與四靜慮四无量四无色定
无二无二分故世尊云何以一來向一來果
不還向不還果阿羅漢向阿羅漢果无二為
方便无生為方便无所得為方便迴向一切
智智循習四靜慮四无量四无色定慶喜一
來向乃至阿羅漢果一來向向乃至阿羅漢果
性空何以故以一來向一來向乃至阿羅漢果
與四靜慮四无量四无色定无二无二分故
慶喜由此故說以預流向預流果等无二為
方便无生為方便无所得為方便迴向一切
智智循習四靜慮四无量四无色定世尊云
何以預流向預流果无二為方便无生為方
便无所得為方便迴向一切智智循習八解
脫八勝處九次第定十遍處慶喜預流向預
流果預流向預流果性空何以故以預流向
預流果性空與八解脫八勝處九次第定十
遍處无二无二分故世尊云何以一來向一來
果不還向不還果阿羅漢向阿羅漢果无二
為方便无生為方便无所得為方便迴向一
切智智循習八解脫八勝處九次第定十遍
處慶喜一來向乃至阿羅漢果一來向乃至

14

為方便无生為方便无所得為方便迴向一
切智智循習八解脫八勝處九次第定十遍
處慶喜一來向乃至阿羅漢果一來向乃至
阿羅漢果性空何以故以一來向一來果
漢果性空與八解脫八勝處九次第定十遍
處无二无二分故慶喜由此故說以預流向
預流果等无二為方便无生為方便无所得
為方便迴向一切智智循習八解脫八勝處
九次第定十遍處世尊云何以預流向預流
果无二為方便无生為方便无所得為方便
迴向一切智智循習四念住四正斷四神足
五根五力七等覺支八聖道支慶喜預流向
預流果預流向預流果性空何以故以預流
向預流果性空與四念住四正斷四神足五
根五力七等覺支八聖道支无二无二分故
世尊云何以一來向一來果不還向不還果
阿羅漢向阿羅漢果无二為方便无生為方
便无所得為方便迴向一切智智循習四念
住四正斷四神足五根五力七等覺支八聖
道支慶喜一來向乃至阿羅漢果一來向乃
至阿羅漢果性空何以故以一來向乃至阿
羅漢果性空與四念住四正斷四神足五根
五力七等覺支八聖道支无二无二分慶

15

五力七等覺支八聖道支九二九二分慶
喜由此故說以預流向預流果等九二為方
便九生為方便九所得為方便迴向一切智
智脩習四念住四正斷四神足五根五力七
等覺支八聖道支世尊云何以預流向預流
果九二為方便九生為方便九所得為方便
迴向一切智脩習空解脫門九相解脫門
九願解脫門慶喜預流向預流果預流向預
流果性空何以故以預流向預流果性空與
空解脫門九相解脫門九願解脫門九二九
二分故世尊云何以一來向一來果不還向
不還果向羅漢向阿羅漢果九二為方便九
生為方便九所得為方便迴向一切智脩
習空解脫門九相解脫門九願解脫門慶喜
一來向乃至阿羅漢果一來向乃至阿羅漢
果性空何以故以一來向乃至阿羅漢
空與空解脫門九相解脫門九願解脫門九
二九二分故慶喜由此故說以預流向預流
果等九二為方便九生為方便九所得為方
便迴向一切智脩習空解脫門九相解脫
門九願解脫門世尊云何以預流向預流果
九二為方便九生為方便九所得為方便迴
向一切智脩習五眼六神通慶喜預流向

便迴向一切智脩習空解脫門九相解脫
門九願解脫門世尊云何以預流向預流果
九二為方便九生為方便九所得為方便迴
向一切智脩習五眼六神通慶喜預流向
預流果預流向預流果性空何以故以預流
向預流果性空與五眼六神通九二九二分
故世尊云何以一來向一來果不還向不還
果阿羅漢向阿羅漢果九二為方便九生為
方便九所得為方便迴向一切智脩習五眼
六神通慶喜一來向乃至阿羅漢果一來向
乃至阿羅漢果性空何以故以一來向乃至
阿羅漢果性空與五眼六神通九二九二
分故慶喜由此故說以預流向預流果等九
二為方便九生為方便九所得為方便迴向
一切智脩習五眼六神通世尊云何以預
流向預流果九二為方便九生為方便九所
得為方便迴向一切智脩習佛十力四九
所畏四九礙解大慈大悲大喜大捨十八佛
不共法慶喜預流向預流果預流向預流果
性空何以故以預流向預流果性空與佛十
力四九所畏四九礙解大慈大悲大喜大捨
十八佛不共法九二九二分故世尊云何以
一來向一來果不還向不還果阿羅漢向阿

十八佛不共法无二无二分故世尊云何
一来向一来果不還向不還果阿羅漢向阿
羅漢果无二為方便无生為方便无所得為
方便迴向一切智智修習佛十力四无所畏四
无礙解大慈大悲大喜大捨十八佛不共法
慶喜一来向乃至阿羅漢果一来向乃至
阿羅漢果性空何以故以一来向乃至阿羅
漢果性空與佛十力四无所畏四无礙解大
慈大悲大喜大捨十八佛不共法无二无二
分故慶喜此故說以預流向預流果著无
二為方便无生為方便无所得為方便迴向
一切智智修習佛十力四无所畏四无礙解
大慈大悲大喜大捨十八佛不共法世尊
云何以預流向預流果无二為方便无生為方
便无所得為方便迴向一切智智修習无忘
失法恒住捨性慶喜預流向預流果預流向
預流果性空何以故以預流向預流果性空
與无忘失法恒住捨性无二无二分故世尊
云何以一来向一来果不還向不還果阿羅
漢向阿羅漢果无二為方便无生為方便
所得為方便迴向一切智智修習无忘失法
恒住捨性慶喜一来向乃至阿羅漢果一来
向乃至阿羅漢果性空何以故以一来向

119

所得為方便迴向一切智智修習无忘失法
恒住捨性慶喜一来向乃至阿羅漢果一来
向乃至阿羅漢果性空何以故以一来向乃
至阿羅漢果性空與无忘失法恒住捨性无
二无二分故慶喜此故說以預流向預流
果著无二為方便无生為方便无所得為方
便迴向一切智智修習无忘失法恒住捨性
世尊云何以預流向預流果无二為方便无生
為方便无所得為方便迴向一切智智修
習一切智道相智一切相智慶喜預流向預
流果預流向預流果性空何以故以預流向
預流果性空與一切智道相智一切相智无
二无二分故世尊云何以一来向一来果不還
向不還果阿羅漢向阿羅漢果无二為方
便无生為方便无所得為方便迴向一切智
智修習一切智道相智一切相智慶喜一来
向乃至阿羅漢果一来向乃至阿羅漢果性
空何以故以一来向乃至阿羅漢果性空與
一切智道相智一切相智无二无二分故慶
喜此故說以預流向預流果著无二為方
便无生為方便无所得為方便迴向一切智
智修習一切智道相智一切相智世尊云何
以預流向預流果无二為方便无生為方便

119

智脩習一切智道相智一切相智世尊云何
以預流向預流果凡二為方便凡生為方便
凡所得為方便迴向一切智脩習一切陀
羅尼門一切三摩地門慶喜預流向預流果
預流向預流果性空何以故以預流向預流
果性空與一切陀羅尼門一切三摩地門凡
二凡二分故世尊云何以一來向一來果不
還向不還果阿羅漢向阿羅漢果凡二為方
便凡生為方便凡所得為方便迴向一切智
脩習一切陀羅尼門一切三摩地門慶喜
一來向乃至阿羅漢果一來向乃至阿羅漢
果性空何以故以一來向乃至阿羅漢果性
空與一切陀羅尼門一切三摩地門凡二凡
二分故慶喜由此故說以預流向預流果等
凡二為方便凡生為方便凡所得為方便迴
向一切智脩習一切陀羅尼門一切三摩
地門世尊云何以預流向預流果凡二為方
便凡生為方便凡所得為方便迴向一切智
脩習菩薩摩訶薩行慶喜預流向預流果
預流向預流果性空何以故以預流向預流
果性空與彼菩薩摩訶薩行凡二凡二分故
世尊云何以一來向一來果不還向不還果阿
羅漢向阿羅漢果凡二為方便凡生為方

果性空與彼菩薩摩訶薩行凡二凡二分故
世尊云何以一來向一來果不還向不還果阿
羅漢向阿羅漢果凡二為方便凡生為方
便凡所得為方便迴向一切智脩習菩薩
摩訶薩行慶喜一來向乃至阿羅漢果一來
向乃至阿羅漢果性空何以故以一來向乃
至阿羅漢果性空與彼菩薩摩訶薩行凡
二凡二分故慶喜由此故說以預流向預流果
等凡二為方便凡生為方便凡所得為方便
迴向一切智脩習菩薩摩訶薩行世尊云
何以預流向預流果凡二為方便凡生為方
便凡所得為方便迴向一切智智脩習凡上
正等菩提慶喜預流向預流果預流向預流
果性空何以故以預流向預流果性空與彼
凡上正等菩提凡二凡二分故世尊云何以
一來向一來果不還向不還果阿羅漢向阿
羅漢果凡二為方便凡生為方便凡所得為
方便迴向一切智脩習凡上正等菩提慶
喜一來向乃至阿羅漢果一來向乃至阿羅
漢果性空何以故以一來向乃至阿羅漢果
性空與彼凡上正等菩提凡二凡二分故慶
喜由此故說以預流向預流果等凡二為方
便凡生為方便凡所得為方便迴向一切智

性空與彼无上正等菩提无二无二分故應
當由此欲說以殖流向殖流果等无二為方
便无生為方便无所得為方便迴向一切智
智備習无上正等菩提

大般若波羅蜜多經卷第一百廿四

S-T-262 9/70 19

今利益善衆說偈
衆生心所念　種種所行道　若干諸欲性　先世善與惡
佛悉知是已　以諸緣譬喻言辭方便力　令一切歡喜
或說備多羅　伽陀及本事　本生未曾有　亦說於因緣
譬喻并祇夜　優波提舍經　鈍根樂小法　貪著於生死
於諸无量佛　不行深妙道　衆苦所惱亂　為是說涅槃
我說是方便　令得入佛慧　未曾說汝等　當得成佛道
所以未曾說　說時未至故　今正是其時　決定說大乘
我此九部法　隨順衆生說　入大乘為本　以故說是經
有佛子心淨　柔軟亦利根　无量諸佛所　而行深妙道
為此諸佛子　說是大乘經　我記如是人　來世成佛道
以深心念佛　備持淨戒故　[illegible]得佛　大
佛知彼心行　故為說大乘　[illegible]
乃至於一偈　皆成佛无疑　十
无二亦无三　除佛方便說　[illegible]
說佛智慧故　諸佛出於世　唯此一事實　餘二則非真
終不以小乘　濟度於衆生　佛自住大乘　如其所得法
定慧力莊嚴　以此度衆生　自證无上道　大乘平等法
若以小乘化　乃至於一人　我則墮慳貪　此事為不可
若人信佛智　聞乘不敬聽　亦无貪嫉意　於諸法中恣
故佛於十方　而獨无所畏　我以相嚴身　光明照世間

S-T262 9/8B18

若以小乘化 乃至於一人 我則墮慳貪 此事為不可
若人信樂佛 如來不欺誑 亦無貪嫉意 諸法中悉
故佛於十方 而獨无所畏 我以相嚴身 光明照世間
无量衆所尊 為說實相印 舍利弗當知 我本立誓願
欲令一切衆 如我等无異 如我昔所願 今者已滿足
化一切衆生 皆令入佛道 若我遊衆生 當教以佛道
无智者錯亂 迷惑不受教 我知此衆生 未曾佛善本
堅著於五欲 癡愛故生惱 以諸欲因緣 墮惡道
輪迴六趣中 備受諸苦毒 受胎之微形 世世常增長
薄德少福人 衆苦所逼迫 入邪見網林 善有善无等
深著產妻法 堅受不可捨

S-T262 9/1146~7

我常見世尊 稱讚諸菩薩 夜等
今聞佛音聲 隨宜而說法 无量難思議 令衆至道場
我本著邪見 為諸梵志師 世尊知我心 拔邪說涅槃
我悉除邪見 於空法得證 尒時心自謂 得至於滅度
而今乃自覺 非是實滅度
若得作佛時 具三十二相 天人夜叉衆 龍神等恭敬
是時乃可謂 永盡滅无餘
佛於大衆中 說我當作佛 聞如是音聲 疑悔悉已除
初聞佛所說 心中大驚疑 豈非魔作佛 惱亂我心耶
佛以種種緣 譬喻巧言說 其心安如海 我聞教編新
佛說過去世 无量滅度佛 安住方便中 之皆說是法
現在未來佛 其數无有量 亦以諸方便 演說如是法
如今者世尊 從生及出家 得道轉法輪 亦以方便說
世尊說實道 波旬无此事 以是我之知 非是魔所為
我陳疑悔故 謂是魔所為
聞佛柔軟音 深遠甚微妙 演暢清淨法 我心大歡喜
疑悔永已盡 安住實智中
我定當作佛 為天人所敬 轉无上 教化諸菩薩
尒時佛告舍利弗 吾今於天人沙門婆羅門
等大衆中說 我昔曾於二万億佛所為無上
道故常教化汝 汝久長夜隨我受學 我以方
便引導汝故生我法中 舍利弗 我昔教汝志

等大衆中說我昔曾於二万億佛所為无上
道故常教化汝汝久長夜隨我受學我以方
便引導汝故生我法中舍利弗我昔教汝志
願佛道汝今悉忘而便自謂已得滅度我今
還欲令汝憶念本願所行道故為諸聲聞說
是大乘經名妙法蓮華教菩薩法佛所護念
舍利弗汝於未來世過无量 可思議
劫供養若干千万億佛奉持正法具足菩薩
所行之道當得作佛号曰華光如來應供正
遍知明行足善逝世間解无上士調御丈夫
天人師佛世尊國名離垢其土平政清淨嚴
飾安隱豊樂天人熾盛瑠璃為地有八交道
黃金為繩以界其側其傍各有七寶行樹常
有華菓華光如來亦以三乘教化衆生舍利
弗彼佛出時雖非惡世以本願故說三乘法
其劫名大寶莊嚴何故名曰大寶莊嚴其國
中以菩薩為大寶故彼諸菩薩无量无邊不
可思議算數譬喻所不能及非佛智力无能
知者若欲行時寶華承足此諸菩薩非初發
意皆久殖德本於无量百千万億佛所淨修
梵行恒為諸佛之所稱歎常修佛慧具大神
通善知一切諸法之門質直无偽志念堅固
如是菩薩充滿其國舍利弗華光佛壽十二

梵行恒為諸佛之所稱歎常修佛慧具大神
通善知一切諸法之門質直无偽志念堅固
如是菩薩充滿其國舍利弗華光佛壽十二
小劫除為王子未作佛時其佛壽八小
劫華光如來過十二小劫授聲滿菩薩阿耨
多羅三藐三菩提記告諸比丘是聲滿菩薩
次當作佛号曰華足安行多陀阿伽度阿羅
訶三藐三佛陀其佛國土亦復如是舍利弗
是華光佛滅度之後正法住世三十二小劫
像法住世亦三十二小劫尒時世尊欲重宣
此義而說偈言

舍利弗來世 成佛普智尊 當度无量衆
供養无數佛 具足菩薩行 十力等功德 證於无上道
過无量劫已 劫名大寶嚴 世界名離垢 清淨无穢穢
以瑠璃為地 金繩界其道 七寶雜色樹 常有華菓實
彼國諸菩薩 志念常堅固 神通波羅蜜 皆已悉具足
於无數佛所 善學菩薩道 如是等大士 華光佛所化
佛為王子時 棄國捨世榮 於最末後身 出家成佛道
華光佛住世 壽十二小劫 其國人民衆 壽命八小劫
佛滅度之後 正法住於世 三十二小劫 像法亦三十二
正法滅盡已 像法三十二 舍利廣流布 天人普供養
華光佛所為 其事皆如是 其兩足聖尊 寂滅无倫匹

佛滅度之後正法住於世 三十二小 饒度諸衆生
正法滅盡已 像法三十二 舍利廣流布 天人普供養
華光佛所為 其事皆如是 其兩足聖尊 寂滅九倫匹

* 彼即是汝身 宜應自欣慶

尒時四部衆比丘比丘尼優婆塞優婆夷天
龍夜叉乾闥婆阿脩羅迦樓羅緊那羅摩睺
羅伽等大衆見舍利弗於佛前受阿耨多羅
三藐三菩提記心大歡喜踊躍无量各各脫
身所著上衣以供養佛釋提桓因梵天王等
與无數天子亦以天妙衣天曼陀羅華摩訶
曼陀羅華等供養於佛所散天衣住虛空中
而自迴轉諸天伎樂百千万種於虛空中一
時俱作雨衆天華而作是言佛昔於波羅奈
初轉法輪今乃復轉无上寂大法輪尒時諸
天子欲重宣此義而說偈言

昔於波羅奈 轉四諦法輪 分別說諸法 五衆之生滅
我等從昔來 數聞世尊說 未曾聞如 深妙之上法
世尊說是法 我等皆隨喜 大智舍利弗 今得受尊記
我等亦如是 必當得作佛 於一切世間 寂尊无有上
佛道叵思議 方便隨宜說 我所有福業 今世若過世
及見佛功德 盡迴向佛道

尒時舍利弗白佛言世尊我今无復疑悔親
於佛前得受阿耨多羅三藐三菩提記心定
住是諸千二百心自在者昔住學地佛常教化言我
法能離生老病死究竟涅槃 學无學人亦
各自以離我見及有无見等謂得涅槃而今
於世尊前聞所未聞皆墮疑惑善哉世尊願
為四衆說其因緣令離疑悔尒時佛告舍利
弗我先不言諸佛世尊以種種因緣譬喻言
辭方便說法皆為阿耨多羅三藐三菩提耶
是諸所說皆為化菩薩故此舍利弗今當復
以譬喻更明此義諸有智者以譬喻得解舍
利弗若國邑聚落有大長者其年衰邁財富
无量多有田宅及諸僮僕其家廣大唯有一
門多諸人衆一百二百乃至五百人止住其
中堂閣朽故牆壁隤落柱根腐敗梁棟傾危
周帀俱時猝然火起焚燒舍宅長者諸子若
十二十或至三十在此宅中長者見是大火
從四面起即大驚怖而作是念我雖能於此
所燒之門安隱得出而諸子等於大宅內樂
著嬉戲不覺不知不驚不怖火來逼身苦痛
切己心不散惡无求出意舍利弗是長者作

所燒之門安隱得出而諸子等於火宅內樂著嬉戲不覺不知不驚不怖火來逼身苦痛切己心不散患无求出意舍利弗是長者作是思惟我身手有力當以衣裓若以几案從舍出之復更思惟是舍唯有一門而復狹小諸子幼稚未有所識戀著戲處或當墮落焼大所燒我當為說怖畏之事此舍已燒宜時疾出无令為火之所燒害作是念已如所思惟具告諸子汝等速出父雖憐愍善言誘喻而諸子等樂著嬉戲不肯信受不驚不畏了无出心亦復不知何者是火何者為舍云何為失但東西走戲視父而已尒時長者即作是念此舍已為大火所燒我及諸子若不時出必為所焚我今當設方便令諸子等得免斯害又知諸子先心各有所好種種珍玩奇異之物情必樂著而告之言汝等所可玩好希有難得汝若不取後必憂悔如此種種車羊鹿車今在門外可以遊戲汝等於此火宅宜速出來隨汝所欲皆當與汝尒時諸子聞父所說珍玩之物適其願故心各勇銳乎相推排競共馳走爭出火宅是時長者見諸子等安隱得出皆於四衢道中露地而坐无復障礙其心泰然歡喜踊躍時諸子等各

乎相推排競共馳走爭出火宅是時長者見諸子等安隱得出皆於四衢道中露地而坐无復障礙其心泰然歡喜踊躍時諸子等各白父言父先所許玩好之具羊車鹿車牛車願時賜與舍利弗尒時長者各賜諸子等一大車其車高廣衆寶莊校周帀欄楯四面懸鈴又於其上張設幰蓋亦以珍奇雜寶而嚴飾之寶繩交絡垂諸華瓔重敷蜿延安置其枕駕以白牛膚色充潔形體姝好有大筋力行步平正其疾如風又多僕從而侍衛之所以者何是大長者財富无量種種諸藏悉皆充溢而作是念我財物无極不應以下劣小車與諸子等今此幼童皆是吾子愛无偏黨我有如是七寶大車其數无量應當等心各各與之不宜差別所以者何以我此物周給一國猶尚不匱何況諸子是時諸子各乘大車得未曾有非本所望舍利弗於汝意云何是長者等與諸子珍寶大車寧有虛妄不舍利弗言不也世尊是長者但令諸子得免火難全其軀命非為虛妄何以故若全身命便為已得玩好之具況復方便於彼火宅而拔濟之世尊若是長者乃至不與最小一車猶

難令其驅命非為虛妄何以故若全身命使
為已得玩好之具況復方便於彼火宅而拔
濟之世尊若是長者乃至不與最小一車猶
不虛妄何以故是長者先作是意我以方便
令子得出以是因緣无虛妄也何況長者自
知財富无量欲饒益諸子等與大車佛告舍
利弗善哉善哉如汝所言舍利弗如來亦復
如是則為一切世間之父於諸怖畏衰惱憂
患无明暗蔽永盡无餘而悉成就无量知見
力无所畏有大神力及智慧力具足方便智
慧波羅蜜大慈大悲常无懈惓恒求善事利
益一切而生三界朽故火宅為度衆生生老
病死憂悲苦惱愚癡暗蔽三毒之火教化令
得阿耨多羅三藐三菩提見諸衆生為生老
病死憂悲苦惱之所燒煮亦以五欲財利故
受種種苦又以貪著追求故現受衆苦後受
地獄畜生餓鬼之苦若生天上及在人間貧
窮困苦愛別離苦怨憎會苦如是等種種諸
苦衆生沒在其中歡喜遊戲不覺不知不驚
不怖亦不生厭不求解脫於此三界火宅東
西馳走雖遭大苦不以為患舍利弗佛見此
已便作是念我為衆生之父應拔其苦難與
无量无邊佛智慧樂令其遊戲舍利弗如來

西馳走雖遭大苦不以為患舍利弗佛見此
已便作是念我為衆生之父應拔其苦難與
无量无邊佛智慧樂令其遊戲舍利弗如來
須作是念若我但以神力及智慧力捨於方
便為諸衆生讚如來知見力无所畏者衆生
不能以是得度所以者何是諸衆生未免生
老病死憂悲苦惱而為三界火宅所燒何由
能解佛之智慧舍利弗如彼長者雖復身手
有力而不用之但以慈勤方便免濟諸子火
宅之難然後各與珍寶大車如來亦復如是
雖有力无所畏而不用之但以智慧方便於
三界火宅拔濟衆生為說三乘聲聞辟支佛
佛乘而作是言汝等莫得樂住三界火宅勿
貪麁弊色聲香味觸也若貪著生愛則為所
燒汝速出三界當得三乘聲聞辟支佛佛乘
我今為汝保任此事終不虛也汝等但當勤
脩精進如來以是方便誘進衆生復作是言
汝等當知此三乘法皆是聖所稱歎自在无
繫无所依求乘是三乘以无漏根力覺道禪
定解脫三昧等而自娛樂便得无量安隱快
樂舍利弗若有衆生內有智性從佛世尊聞
法信受慇勤精進欲速出三界自求涅槃是
名聲聞乘如彼諸子為求羊車出於火宅若

樂舍利弗若有衆生內有智性從佛世尊聞
法信受慇勤精進欲速出三界自求涅槃是
名聲聞乘如彼諸子為求羊車出於火宅若
有衆生從佛世尊聞法信受慇勤精進求自
然慧樂獨善寂滅知諸法因緣是名辟支佛
乘如彼諸子為求鹿車出於火宅若有衆生
從佛世尊聞法信受勤脩精進求一切智佛
智自然智无師智如來知見力无所畏慇念
安樂无量衆生利益天人度脫一切是名大
乘菩薩求此乘故名為摩訶薩如彼諸子為
求牛車出於大宅舍利弗如彼長者見諸子
等安隱得出火宅到无畏處自惟財富无量
等以大車而賜諸子如來亦復如是為一切
衆生之父若見无量億千衆生以佛教門出
三界苦怖畏險道得涅槃樂如來尒時便作
是念我有无量无邊智慧力无畏等諸佛法
藏是諸衆生皆是我子等與大乘不令有人
獨得滅度皆以如來滅度而滅度之是諸衆
生脫三界者悉與諸佛禪定解脫等娛樂之
具皆是一相一種聖所讚歎能生淨妙第一
之樂舍利弗如彼長者初以三車誘引諸子
然後但與大車寶物莊嚴安隱第一然後長
者无虛妄之咎如來亦復如是无有虛妄初

之樂舍利弗如彼長者初以三車誘引諸子
然後但與大車寶物莊嚴安隱第一然後長
者无虛妄之咎如來亦復如是无有虛妄初
說三乘引導衆生然後但以大乘而度脫之
何以故如來有无量智慧力无所畏諸法之
藏能與一切衆生大乘之法但不盡能受舍
利弗以是因緣當知諸佛方便力故於一佛
乘分別說三佛欲重宣此義而說偈言
譬如長者有一大宅其宅久故而復頹弊
堂舍高危柱根摧朽梁棟傾斜基陛頹敗
墻壁圮坼泥塗獅落覆苫亂墮椽梠差脫
周障屈曲雜穢充遍有五百人止住其中
鵄梟鵰鷲烏鵲鳩鴿蚖虵蝮蝎蜈蚣蜘蛛
守宮百足猶狸鼠諸惡蟲輩交橫馳走
屎尿臭穢不淨流溢蜣蜋諸蟲而集其上
狐狼野干咀嚼踐蹋嚙噬死屍骨肉狼藉
由是羣狗競來搏掣飢羸憀惶處處求食
鬬諍麤獷喋噉嘬咬其舍恐怖變狀如是
處處皆有魍魎鬼夜叉惡鬼食噉人肉
毒蟲之屬諸惡禽獸孚乳產生各自藏護
夜叉競來爭取食之食之既飽惡心轉熾
鬬諍之聲甚可怖畏鳩槃茶鬼蹲踞土堵
或時離地一尺二尺往返遊行縱逸嬉戲

夜叉競來爭取食之既飽惡心轉熾
鬪諍之聲甚可怖畏 鳩槃茶鬼蹲踞土埵
或時離地一尺二尺往返遊行 縱逸嬉戲
拔狗兩足橫令失聲 以脚加頸 怖狗自樂
裸形黑瘦 常住其中
須有諸鬼 其身長大 頸有諸鬼 其咽如針
發大惡聲 叫呼求食 復有諸鬼 其口如竈
須有諸鬼 首如牛頭 或食人肉 或須噉狗
頭髮蓬亂 殘害凶險 飢渴所逼 叫喚馳走
夜叉餓鬼 諸惡鳥獸 飢急四向 窺看惡賊
如是諸難 恐畏无量 是朽故宅 屬于一人
其人近出 未久之間 於後舍宅 欻然大起
四面一時 其焰俱熾 棟梁椽柱 爆聲震裂
摧折墮落 墻壁崩倒 諸鬼神等 揚聲大叫
鵰鷲諸鳥 鳩槃茶等 周憚惶怖 不能自出
惡獸毒蟲 藏竄孔穴 略舍鬪鬼 亦住其中
薄福德故 為火所逼 共相殘害 飲血噉肉
野干之屬 垂已前死 諸大惡獸 競來食噉
臭烟熢悖 四面充塞 蝮蚖蜡蜒 毒虵之類
為火所燒 爭走出穴 鳩槃茶鬪 隨取而食
又諸餓鬼 頭上火燃 飢渴熱惱 周憚闚走
其宅如是 甚可怖畏 毒害火災 衆難非一
是時宅主 在門外立 聞有人言 汝諸子等
先因遊戲 來入此宅 稚小无知 歡娛樂著

其宅如是 甚可怖畏 毒害火災 衆難非一
是時宅主 在門外立 聞有人言 汝諸子等
先因遊戲 來入此宅 稚小无知 歡娛樂著
長者聞已驚入火宅 方宜救濟 令无燒害
告喻諸子說衆患難 惡鬼毒虫 災火蔓延
衆毒次第 相續不絕 毒虵蚖蝮 及諸夜叉
鳩槃茶鬪 野干狐狗 鵰鷲鵄鳥 百足之屬
飢渴惱急 甚可怖畏 此苦難處 況復大火
諸子无知 雖聞父誨 猶故樂著 嬉戲不已
是時長者 而作是念 諸子如此 蓋我悲愍
令此舍宅 无一可樂 而諸子等 耽惱嬉戲
不受我教 將為火害 即便思惟 設諸方便
告諸子等 我有種種 珍玩之具 妙寶好車
羊車鹿車 大牛之車 今在門外 汝等出來
吾為汝等 造作此車 隨意所樂 可以遊戲
諸子聞說 如此諸車 即時奔競 馳走而出
到於空地 離諸苦難 長者見子 得出火宅
住於四衢 坐師子座 而自慶言 我今快樂
此諸子等 生育甚難 愚小无知 而入險宅
多諸毒虫 魑魅可畏 大火猛焰 四面俱起
而此諸子 貪樂嬉戲 我已救之 令得脫難
是故諸人 我今快樂 尒時諸子 知父安坐
皆詣父所 而白父言 願賜我等 三種寶車

而此諸子貪樂嬉戲我已救之令得脫難
是故諸人我今快樂 尒時諸子知父安坐
時諸父所而白父言 願賜我等三種寶車
*如前所許諸子出來 當以三車隨汝所欲
今正是時唯垂給與 長者大富庫藏衆多
金銀瑠璃車渠馬瑙 以衆寶物造諸大車
莊校嚴飾周帀欄楯 四面懸鈴金繩交絡
真珠羅網張施其上 金華諸瓔寶蓋垂下
衆采雜飾周帀圍繞 柔軟繒纊以為枕褥
上妙細疊價直千億 鮮白淨潔以覆其上
有大白牛肥壯多力 形體姝好以駕寶車
多諸僕從而侍衛之 以是妙車等賜諸子
諸子是時歡喜踊躍 乘是寶車遊於四方
嬉戲快樂自在无礙 告舍利弗我亦如是
衆聖中尊世間之父 一切衆生皆是吾子
深著世樂无有慧心 三界无安猶如火宅
衆苦充滿甚可怖畏 常有生老病死憂患
如是等火熾然不息 如來已離三界大宅
寂然閑居安處林野 今此三界皆是我有
其中衆生悉是吾子 而今此處多諸患難
唯我一人能為救護 雖復教誡而不信受
於諸欲染貪著深故 是以方便為說三乘
令諸衆生知三界苦 開示演說出世間道

*唯我一人能為救護 雖復教誡而不信受
於諸欲染貪著深故 是以方便為說三乘
令諸衆生知三界苦 開示演說出世間道
是諸子等若心決定 具足三明及六神通
有得緣覺不退菩薩 汝舍利弗我為衆生
以此譬喻說一佛乘 汝等若能信受是語
一切皆當得成佛道 是乘微妙清淨第一
於諸世間為无有上 佛所悅可一切衆生
所應稱讚供養礼拜 无量億千諸力解脫
禪定智慧及佛餘法 得如是乘令諸子等
日夜劫數常得遊戲 與諸菩薩及聲聞衆
乘此寶乘直至道場 以是因緣十方諸求
更无餘乘除佛方便 告舍利弗汝諸人等
皆是吾子我則是父 汝等累劫衆苦所燒
我皆濟拔令出三界 我雖先說汝等滅度
但盡生死而實不滅 今所應作唯佛智慧
若有菩薩於是衆中 能一心聽諸佛實法
諸佛世尊雖以方便 所化衆生皆是菩薩
若人小智深著愛欲 為此等故說於苦諦
衆生心喜得未曾有 佛說苦諦真實无異
若有衆生不知苦本 深著苦因不能暫捨
為是等故方便說道 諸苦所因貪欲為本
若滅貪欲无所依止 滅盡諸苦名第三諦

若有衆生 不知皆本 深著皆回 不能捨離
為是等故 方便說道 諸皆所回 貪欲為本
若滅貪欲 无所依止 滅盡諸皆 名第三諦
為滅諦故 備行於道 離諸皆縛 名得解脫
是人於何 而得解脫 但離虛妄 名為解脫
其實未得 一切解脫 佛說是人 未實滅度
斯人未得 无上道故 我意不欲 令至滅度
我為法王 於法自在 安隱衆生 故現於世
汝舍利弗 我此法印 為欲利益 世間故說
在所遊方 勿妄宣傳 若有聞者 隨喜頂受
當知是人 阿鞞跋致 若有信受 此經法者
是人已曾 見過去佛 恭敬供養 亦聞是法
若人有能 信汝所說 則為見我 亦見於汝
及比丘僧 并諸菩薩 斯法華經 為深智說
淺識聞之 迷惑不解 一切聲聞 及辟支佛
於此經中 力所不及 汝舍利弗 為於此經
以信得入 況餘聲聞 其餘聲聞 信佛語故
隨順此經 非己智分 又舍利弗 憍慢懈怠
計我見者 莫說此經 凡夫淺識 深著五欲
聞不能解 亦勿為說 若人不信 毀謗此經
則斷一切 世間佛種 或復頻蹙 而懷疑惑
汝當聽說 此人罪報 若佛在世 若滅度後
非有誹謗 如斯經典 見有讀誦 書持經者

116

別斷一切世間佛種 或復頻蹙 而懷疑惑
汝當聽說 此人罪報 若佛在世 若滅度後
非有誹謗 如斯經典 見有讀誦 書持經者
輕賤憎嫉 而懷結恨 此人罪報 汝今復聽
其人命終 入阿鼻獄 具足一劫 劫盡更生
如是展轉 至无數劫 從地獄出 當墮畜生
若狗野干 其形瘦弊 禿惡疥癩 人所觸娆
又復為人 之所惡賤 常困飢渴 骨肉枯竭
生受楚毒 死被瓦石 斷佛種故 受斯罪報
若作駱駝 或生驢中 身常負重 加諸杖楚
但念水草 餘无所知 謗斯經故 獲罪如是
有住野干 來入聚落 身體疥癩 又复一目
為諸童子 之所打擲 受諸苦痛 或時致死
於此死已 更受蟒身 其形長大 五百由旬
聾騃无足 宛轉腹行 為諸小蟲 之所噉食
晝夜受苦 无有休息 謗斯經故 獲罪如是
若得為人 諸根暗鈍 瘖陋聾躄 盲聾喑啞
有所言說 人不信受 口氣常臭 鬼魅所著
貧窮下賤 為人所使 多病消瘦 无所依怙
雖親附人 人不在意 若有所得 尋復忘失
若循醫道 順方治病 更增他疾 或復致死
若自有病 无人救療 設服良藥 而復增劇
若他反逆 劫盜 如是等罪 橫羅其殃

117

若循臂頃 順方治病 更增他疾 或復致死
若自有病 无人救療 設服良藥 而復增劇
若他反逢 抄劫竊盜 如是等罪 橫罹其殃
如斯罪人 永不見佛 衆聖之王 說法教化
如斯罪人 常生難處 狂聾心亂 永不聞法
於无數劫 如恒河沙 生輭聾瘂 諸根不具
常處地獄 如遊園觀 在餘惡道 如己舍宅
驢駱豬狗 是其行處 謗斯經故 獲罪如是
若得為人 聾盲瘖瘂 貧窮諸衰 以自莊嚴
水腫乾痟 亦癩痲疽 如是等病 以為衣服
身常臭穢 垢穢不淨 淫者我見 增益瞋恚
婬欲熾盛 不擇禽獸 謗斯經故 獲罪如是
告舍利弗 謗斯經者 若說其罪 窮劫不盡
以是因緣 我故語汝 无智人中 莫說此經
若有利根 智慧明了 多聞強識 求佛道者
如是之人 乃可為說 若人曾見 億百千佛
殖諸善本 深心堅固 如是之人 乃可為說
若人精進 常備慈心 不惜身命 乃可為說
若人恭敬 无有異心 離諸凡愚 獨處山澤
如是之人 乃可為說 又舍利弗 若見有人
捨惡知識 親近善友 如是之人 乃可為說
若見佛子持戒清潔 如淨明珠 求大乘經
如是之人 乃可為說 若人无瞋 質直柔軟

119

捨惡知識 親近善友 如是之人 乃可為說
若見佛子持戒清潔 如淨明珠 求大乘經
如是之人 乃可為說 若人无瞋 質直柔軟
常愍一切 恭敬諸佛 如是之人 乃可為說
復有佛子於大衆中 以清淨心 種種因緣
辭喻言辭 說法无礙 如是之人 乃可為說
若有比丘 為一切智 四方求法 合掌頂受
但樂受持 大乘經典 乃至不受 餘經一偈
知是之人 乃可為說 如人至心 求佛舍利
如是求經 得已頂受 其人不復 志求餘經
亦未曾念 外道典籍 如是之人 乃可為說
告舍利弗 我說是相 求佛道者 窮劫不盡
如是等人 則能信解 法當為說 妙法華經

妙法蓮華經信解品第四

尒時慧命須菩提摩訶迦旃延摩訶迦葉摩
訶目犍連從佛所聞未曾有法世尊授舍利
弗阿耨多羅三藐三菩提記發希有心歡喜
踊躍即從座起整衣服偏袒右肩右膝著地
一心合掌曲躬恭敬瞻仰尊顏而白佛言我
等居僧之首年並朽邁自謂已得涅槃无所
堪任不復進求阿耨多羅三藐三菩提世尊
往昔說法既久我時在座身體疲懈但念空
无相无作於菩薩法遊戲神通淨佛國土成

119

堪任不復進求阿耨多羅三藐三菩提世尊
往昔說法既久我時在座身體疲懈但念空
无相无作於菩薩法遊戲神通淨佛國土成
就衆生心不悕樂所以者何世尊令我等出
於三界得涅槃證又今我等年已朽邁於佛
教化菩薩阿耨多羅三藐三菩提不生一念
好樂之心我等今於佛前聞授聲聞阿耨多
羅三藐三菩提記心甚歡喜得未曾有不謂
於今忽然得聞希有之法深自慶幸獲大善
利无量珠寶不求自得世尊我等今者樂說
譬喻以明斯義譬若有人年既幼稚捨父逃
逝久住他國或十二十至五十歲年既長大
加復窮困馳騁四方以求衣食漸漸遊行過
向本國其父先來求子不得中止一城其家
大富財寶无量金銀瑠璃珊瑚琥珀頗梨珠
等其諸倉庫悉皆盈溢多有僮僕臣佐吏民
為馬車乘牛羊无數出入息利乃遍他國而
估賈客亦甚衆多時貧窮子遊諸聚落經歷
國邑遂到其父所止之城父每念子與子離
別五十餘年而未曾向人說如此事但自思
惟心懷悔恨自念老朽多有財物金銀珠寶

倉庫盈溢无有子息一旦終沒財物散失无
所委付是以慇勤每憶其子復作是念我若
得子委付財物坦然快樂无復憂慮世尊尒
時窮子傭賃展轉遇到父舍住立門側遥見
其父踞師子床寶几承足諸婆羅門刹帝利居
士皆恭敬圍繞以真珠瓔珞價直千万莊嚴
其身吏民僮僕手執白拂侍立左右覆以寶
帳垂諸華幡香水灑地散衆名華羅列寶物
出內車輿有如是等種種嚴飾威德特尊窮
子見父有大力勢即懷恐怖悔來至此竊作
是念此或是王或是王等非我傭力得物之
家不如往至貧里肆力有地衣食易得長久
住此或見逼迫強使我作作是念已疾走而
去時富長者於師子座見子便識心大歡喜
即作是念我財物庫藏今有所付我常思念
此子无由見之而怨日來甚適我願我雖年
朽猶故貪惜即遣傍人急追將還尒時使者
疾走往捉窮子驚愕稱怨大喚我不相犯何
為見捉使者執之愈急強牽將還于時窮子
自念无罪而被囚執此必定死轉更惶怖閉
絕躃地父遥見之而語使言不須此人勿強
將來以冷水灑面令得醒悟莫復與語所以

自今无罪而伏因執此必之死轉更怪怖闕
絕辭地人還見之而語使言不須此人勿復
將來以冷水灑面令得醒悟莫復與語所以
者何久知其子志意下劣自知豪貴為子所
難審知是子而以方便不語他人云是我子
使者語之我今放汝隨意所趣窮子歡喜得
未曾有從地而起往至貧里以求衣食尒時
長者將欲誘引其子而設方便密遣二人形
色憔悴无威德者汝可詣彼徐語窮子此有
作處倍與汝直窮子若許將來使作若言欲
何所作便可語之雇汝除糞我等二人亦共
汝作時二使人即求窮子既已得之具陳上
事尒時窮子先取其價尋與除糞其父見子
愍而怪之又以他日於窓牖中遥見子身羸
瘦惟悴糞土塵垢汙穢不淨即脫瓔珞細軟
上服嚴飾之具更著麁弊垢膩之衣塵土坌
身右手執持除糞之器狀有所畏語諸作人
汝等勤作勿得懈怠以方便故得近其子復
復告言唯男子汝常此作勿復餘去當加汝
價諸有所須瓦器米麵鹽酢之屬莫自疑難
亦有老弊使人須者相給好目安意我如汝
父勿復憂慮所以者何我年老大而汝少壯
汝常作時无有欺怠瞋恨怨言都不見汝有

亦有老弊使人須者相給好目安意我如汝
父勿復憂慮所以者何我年老大而汝少壯
汝常作時无有欺怠瞋恨怨言都不見汝有
此諸惡如餘作人自今已後如所生子即時
長者更與作字名之為兒尒時窮子雖欲此
遇猶故自謂客作賤人由是之故於二十年
中常令除糞過是已後心相體信入出无難
然其所止猶在本處世尊尒時長者有疾自
知將死不久語窮子言我今多有金銀珍寶
倉庫盈溢其中多少所應取與汝悉知之我
心如是當體此意所以者何今我與汝便為
不異宜加用心无令漏失尒時窮子即受教
勑領知衆物金銀珍寶及諸庫藏而无悕取
一飡之意然其所止故在本處下劣之心亦
未能捨復經少時父知子意漸已通泰成就
大志自鄙先心臨欲終時而命其子并會親
族國王大臣剎利居士皆悉已集即自宣言
諸君當知此是我子我之所生於某城中捨
吾逃走窮蹤數年昔五十餘年其本字某我名
某甲昔在本城懷憂推覓忽於此間遇會得
之此實我子我實其父今我所有一切財物
皆是子有先所出內是子所知世尊是時窮
子聞父此言即大歡喜得未曾有而作是念

之此實我子我實其父今我所有一切財物
皆是子有先所出內是子所知世尊是時窮
子聞父此言即大歡喜得未曾有而作是念
我本无心有所怖求今此寶藏自然而至世
尊大富長者則是如來我等皆似佛子如來
常說我等為子世尊我等以三苦故於生死
中受諸熱惱迷惑无知樂著小法今日世尊
令我等思惟蠲除諸法戲論之糞我等於中
勤加精進得至涅槃一日之價既得此已心
大歡喜自以為足便自謂於佛法中勤精進
故所得私多然世尊先知我等心著樂欲樂
於小法便見縱捨不為分別汝等當有如來
知見寶藏之分世尊以方便力說如來智慧
我等從佛得涅槃一日之價以為大得於此
大乘无有志求我等又曰如來智慧為諸菩
薩開示演說而自於此无有志願所以者何
佛知我等心樂小法以方便力隨我等說而
我等不知真是佛子今我等方知世尊於佛
智慧无所悋惜所以者何我等昔來真是佛
子而但樂小法若我等有樂大之心佛則為
我說大乘法此經中唯說一乘而昔於菩薩
前毀呰聲聞樂小法者然佛實以大乘教化
是故我等說本无心有所怖求今法王大寶

我說大乘法此經中唯說一乘而昔於菩薩
前毀呰聲聞樂小法者然佛實以大乘教化
是故我等說本无心有所怖求今法王大寶
自然而至如佛子所應得者皆已得之尒時
摩訶迦葉欲重宣此義而說偈言
我等今日聞佛音教歡喜踊躍得未曾有
佛說聲聞當得作佛无上寶聚不求自得
譬如童子幼稚无識捨父逃逝遠到他土
周流諸國五十餘年其父憂念四方推求
求之既疲頓止一城造立舍宅五欲自娛
其家巨富多諸金銀車渠馬瑙真珠瑠璃
象馬牛羊輦輿車乘田業僮僕人民眾多
出入息利乃遍他國商估賈人无處不有
千万億眾圍繞恭敬常為王者之所愛念
群臣豪族皆共宗重以諸緣故往來者眾
豪富如是有大力勢而年朽邁益憂念子
夙夜惟念死時將至癡子捨我五十餘年
庫藏諸物當如之何尒時窮子求索衣食
從邑至邑從國至國或有所得或无所得
飢餓羸瘦體生瘡癬漸次經歷到父住城
傭賃展轉遂至父舍尒時長者於其門內
施大寶帳處師子座眷屬圍繞諸人侍衛
或有計算金銀寶物出內財產注記券疏

施大寶帳 象師子座 眷屬圍繞 諸人侍衛
或有計算 金銀寶物 出內財產 注記素疏
窮子見父 豪貴尊嚴 謂是國王 若是王等
驚怖自怪 何故至此 實自念言 我若久住
或見逼迫 強驅使作 思惟是已 馳走而去
借問貧里 欲往傭作 長者是時 在師子座
遥見其子 嘿而識之 即勅使者 追捉將來
窮子驚喚 迷悶躃地 是人執我 必當見煞
何用衣食 使我至此 長者知子 愚癡劣弱
不信我言 不信是父 即以方便 更遣餘人
眇目麤陋 无威德者 決可語之 云當相雇
除諸糞穢 倍與汝價 窮子聞之 歡喜隨來
為除糞穢 淨諸房舍 長者於牖 常見其子
念子愚劣 樂為鄙事 於是長者 著弊垢衣
執除糞器 往到子所 方便附近 語令勤作
既益汝價 并塗足油 飲食充足 薦席厚暖
如是告言 汝當勤作 又以軟語 若如我子
長者有智 漸令入出 經二十年 執作家事
示其金銀 真珠頗梨 諸物出入 皆使令知
猶處門外 止宿草菴 自念貧事 我无此物
父知子心 漸已曠大 欲與財物 即聚親族
國王大臣 剎利居士 於此大眾 說是我子

猶處門外 止宿草菴 自念貧事 我无此物
父知子心 漸已曠大 欲與財物 即聚親族
國王大臣 剎利居士 於此大眾 說是我子
捨我他行 經五十歲 自見子來 已二十年
昔於某城 而失是子 周行求索 遂來至此
凡我所有 舍宅人民 悉以付之 恣其所用
子念昔貧 志意下劣 今於父所 大獲珍寶
并及舍宅 一切財物 甚大歡喜 得未曾有
佛亦如是 知我樂小 未曾說言 汝等作佛
而說我等 得諸无漏 成就小乘 聲聞弟子
佛勅我等 說寶上道 備習此者 當得成佛
我承佛教 為大菩薩 以諸因緣 種種譬喻
若干言辭 說无上道 諸佛子等 從我聞法
日夜思惟 精勤備習 是時諸佛 即授其記
汝於來世 當得作佛 一切諸佛 祕藏之法
但為菩薩 演其實事 而不為我 說斯真要
如彼窮子 得近其父 雖知諸物 心不悕取
我等雖說 佛法寶藏 自无志願 亦復如是
我等內滅 自謂為足 唯了此事 更无餘事
我等若聞 淨佛國土 教化眾生 都无欲樂
所以者何 一切諸法 皆悉空寂 无生无滅
无大无小 无漏无為 如是思惟 不生悲樂
我等長夜 於佛智慧 无貪无著 无復志願

所以者何一切諸法皆悉空寂无生无滅
无大无小无漏无爲如是思惟不生悉樂
我等長夜於佛智慧无貪无著无復悉願
而自於法謂是究竟我等長夜修習空法
得脫三界皆悉之患住寂後身有餘涅槃
佛所教化得道不虛則爲已得報佛之恩
我等雖爲諸佛子等說菩薩法以求佛道
而於是法永无願樂導師見捨觀我心故
初不勸進說有實利如富長者如子悉窮
以方便力柔伏其心然後乃付一切財物
佛亦如是現希有事知樂小者以方便力
調伏其心乃教大智我等今日得未曾有
非先所望而今自得如彼窮子得无量寶
世尊我今得道得果於无漏法得清淨眼
我等長夜持佛淨戒始於今日得其果報
法王法中久修梵行今得无漏无上大果
我等今者真是聲聞以佛道聲令一切聞
我等今者真阿羅漢於諸世間天人魔梵
普於其中應受供養世尊大恩以希有事
憐愍教化利益我等无量億劫誰能報者
手足供給頭頂礼敬一切供養皆不能報
若以頂戴兩肩荷負於恒沙劫盡心恭敬
又以美饍无量寶衣及諸卧具種種湯藥
牛頭栴檀及諸珍寶以起塔廟寶衣布地
如斯等事以用供養於恒沙劫亦不能報
諸佛希有无量无邊不可思議大神通力
无漏无爲諸法之王能爲下劣愚于新學
取相凡夫隨宜爲說諸佛於法得自在
知諸衆生種種欲樂及其志力隨所堪任
以无量喻而爲說法隨諸衆生宿世善根
又知成熟未成熟者種種籌量示別知已
於一乘道隨宜說三

妙法蓮華經卷第二

S-T261 9.33A8～9

斯三六一四號　妙法蓮華經卷第四

W→T262 9/33B25~6

法往詣耆闍崛山釋迦牟尼佛所如我聞日
少病少惱氣力安樂及菩薩聲聞衆悉無恙
不久此寶華散佛供養而作是言彼某甲佛
與欲聞此寶塔諸佛遣使亦復如是今當斂
迦牟尼佛見所分身佛悉已來集各各坐於
師子之座皆聞諸佛與欲同聞實塔即從座
起住虛空中一切四衆
於是釋迦

▼斯三六一五號　金剛三昧經

S→T273 9/365c21

金剛三昧經序品
如是我聞一時佛在王舍大城耆闍崛山中
與大比丘衆一万人俱皆得阿羅漢道其名
曰舍利弗大目揵連須菩提如是衆等阿羅
漢
復有菩薩摩訶薩二千人俱其名曰解脫菩
薩心王菩薩无住菩薩如是等菩薩
復有長者八万人其名曰光明
長者樹提長
復有天龍夜叉
那羅摩睺羅伽人等六十万億
尒時尊者大衆圍遶為諸大衆說大乘經
名一味真實无相无生決定實際本覺利行
若聞是經乃至受持一四句偈是人則為入
佛智地能以方便教化衆生為一切衆生住
大知識佛說此經已結跏趺坐即入金剛三昧
身心不動
尒時衆中有一菩薩摩訶薩名曰無盡意

大知識佛說此經已結跏趺坐即入金剛三昧
身心不動
尒時衆中有一比丘名曰阿難而說偈言
掌蹦跪欲重宣 我而說
大慈滿足尊 智慧通无碍 廣度衆生故 說於一諦義
皆以一味道 終不以小乘 所說義味處 皆悉離不實
入佛諸智地 決定真實際 聞者皆出世 无有不解脫
无量諸菩薩 皆悉度衆生 為衆度深問 知法有諸相
入於決定處 如來智方便 常為今實說 隨順皆一乘
无有諸雜味 猶如一雨潤 衆草皆悉榮 隨其性各異
一味之法潤 普充於一切 如彼一雨潤 皆長華果實
入於金剛味 證法真實 如來即成

金剛三昧經無相品第二
尒時尊者從三昧起而說是言諸佛智地入
實法相決定性故方便神通皆无相利一覺
乃義難解難入非諸二乘之所知是唯佛者
薩乃能知之可度衆生皆說一味
尒時解脫菩薩即從坐起合掌蹦跪而白佛
言尊者善佛滅後正法去世像法住世於末
劫中五濁衆生多諸惡業輪迴三界凡夫
時顧佛慈悲為衆生宣說一決定真實

W→T273 9/366B29

言尊者善佛滅後正法去世像法住世於末
劫中五濁衆生多諸惡業輪迴三界凡夫
時顧佛慈悲為衆生宣說一決定真實
令彼衆生等皆解脫佛言善男子汝能問我
生世之因欲化衆生令彼衆生得獲出世之
果是一大事不可思議以大慈故以大悲故
我若不說即墮慳貪法等一心諦聽為汝宣
說善男子若化衆生无生於化不生无化其化
大為令彼衆生皆離心我一切心我本來
空寂若得空心心不幻化无幻无化即得无
生无生之心在於无化解脫菩薩而白佛言
尊者衆生之心性本空寂空寂之心體无色相
亦何脩習得本空心願佛慈悲為我宣說佛
言善薩一切心相本來无本本无本空寂
无生若心无生即入空寂空寂心地即得心
空善男子无相之心无心无我一切法相亦
復如是解脫菩薩而白佛言尊者一切衆生
若有我者若有心者以何法覺令彼衆生
出離斯縛佛言善男子若有我者令觀十二因
緣本從因果因果[illegible]不有
何況有身若有我者令滅有八九者无我者令
滅无見若心生者令滅滅性若心滅者令滅

尊我若行是念我
須菩提是樂阿蘭那行者以須菩提實无所
行而名須菩提是樂阿蘭那行
佛告須菩提於意云何如來昔在然燈佛所
於法有所得不不也世尊如來在然燈佛所
於法實无所得須菩提於意云何菩薩莊嚴
佛土不不也世尊何　嚴佛土者則非
莊嚴是名莊嚴是　菩提諸菩薩摩訶薩
應如是生清淨心不應住色生心不應住聲
香味觸法生心應无所住而生其心須菩提
譬如有人身如須彌山王於意云何是身為
大不須菩提言甚大世尊何以故佛說非身
是名大身
須菩提如恒河中所有沙數如是沙等恒河
於意云何是諸恒河沙寧為多不須菩提言
甚多世尊但諸恒河尚多无數何況其沙須
菩提我今實言告汝若有善男子善女人以
七寶滿尒所恒河沙數三千大千世界以用
布施得福多不須菩提言甚多世尊佛告須
菩提若善男子善女人於此經中乃至受持

漢道世尊則不說

斯三六一六號　金剛般若波羅蜜經

S-2T235　8/749C12~17
W-2　8/752C13

七寶滿尒所恒河沙數三千大千世界以用
布施得福多不須菩提言甚多世尊佛告須
菩提若善男子善女人於此經中乃至受持
四句偈等為他人說而此福德勝前福德
復次須菩提隨說是經乃至四句偈等當知
此處一切世間天人阿脩羅皆應供養如佛
塔廟何況有人盡能受持讀誦須菩提當知
是人成就最上第一希有之法若是經典所
在之處則為有佛若尊重弟子
尒時須菩提白佛言世尊當何名此經我等
云何奉持佛告須菩提是經名為金剛般若
波羅蜜以是名字汝當奉持所以者何須菩
提佛說般若波羅蜜則非般若波羅蜜須菩
提於意云何如來有所說法不須菩提白佛
言世尊如來无所說須菩提於意云何三千
大千世界所有微塵是為多不須菩提言甚
多世尊須菩提諸微塵如來說非微塵是名
微塵如來說世界非世界是名世界須菩提
於意云何可以世二相見如來不不也世尊
何以故如來說世二相耶是非相是名世二
相須菩提若有善男子善女人以恒河沙等

於意云何可以卅二相見如來不不也世尊

何以故如來說卅二相卽是非相是名卅二

相須菩提若有善男子善女人以恒河沙等

身命布施若復有人於此經中乃至受持四

句偈等爲他人說其福甚多

尒時須菩提聞說是經深解義趣涕淚悲泣

而白佛言希有世尊佛說如是甚深經典我

從昔來所得慧眼未曾得聞如是之經世尊

若復有人得聞是經信心淸淨卽生實相當

知是人成就第一希有功德世尊是實相者

卽是非相是故如來說名實相世尊我今得

聞如是經典信解受持不足爲難若當來世

後五百歲其有衆生得聞是經信解受持是

人卽爲第一希有何以故此人无我相人相

衆生相壽者相所以者何我相卽是非相人

相衆生相壽者相卽是非相又說一切衆生

諸相卽名諸佛

佛告須菩提如是如是若復有人得聞是經

不驚不怖不畏當知是人甚爲希有何以故

須菩提如來說第一波羅蜜非第一波羅蜜

是名第一波羅蜜須菩提忍辱波羅蜜如來

說非忍辱波羅蜜何以故須菩提如我昔爲

歌利王割截身體我於尒時无我相无人相

无衆生相无壽者相何以故我於往昔節節

支解時若有我相人相衆生相壽者相應生

瞋恨須菩提又念過去於五百世作忍辱仙

人於尒所世无我相无人相无衆生相无壽

者相是故須菩提菩薩應離一切相發阿耨

多羅三藐三菩提心不應住色生心不應住

聲香味觸法生心應住无所住心若心有住

卽爲非住是故佛說菩薩心不應住色布施

須菩提菩薩爲利益一切衆生應如是布施

如來說一切諸相卽是非相又說一切衆生

卽非衆生須菩提如來是真語者實語者如

語者不誑語者不異語者須菩提如來所得

法此法无實无虛須菩提若菩薩心住於法

而行布施如人入闇卽无所見若菩薩心不

住法而行布施如人有目日光明照見種種

色須菩提當來之世若有善男子善女人能

而行布施如人入闇則无所見若菩薩心不
住法而行布施如人有目日光明照見種種
色須菩提當來之世若有善男子善女人能
於此經受持讀誦則為如來以佛智慧悉知
是人悉見是人皆得成就无量无邊功德
須菩提若有善男子善女人初日分以恒河
沙等身布施中日分復以恒河沙等身布施
後日分亦以恒河沙等身布施如是无量百
千万億劫以身布施若復有人聞此經典信
心不逆其福勝彼何況書寫受持讀誦為人
解說須菩提以要言之是經有不可思議不
可稱量无邊功德如來為發大乘者說為發
最上乘者說若有人能受持讀誦廣為人說
如來悉知是人悉見是人皆成就不可量不
可稱无有邊不可思議功德如是人等則為
荷擔如來何縛多羅三藐三菩提何以故須
菩提若樂小法者著我見人見衆生見壽者
見則於此經不能聽受讀誦為人解說須菩
提在在處處若有此經一切世間天人阿修
羅所應供養當知此處則為是塔皆應恭敬
作禮圍繞以諸華香而散其處

15

提在在處處若有此經一切世間天人阿修
羅所應供養當知此處則為是塔皆應恭敬
作禮圍繞以諸華香而散其處
復次須菩提善男子善女人受持讀誦此經
若為人輕賤是人先世罪業應墮惡道以今
世人輕賤故先世罪業則為消滅當得阿耨
多羅三藐三菩提須菩提我念過去无量阿
僧祇劫於然燈佛前得值八百四千万億那
由他諸佛悉皆供養承事无空過者若復有
人於後末世能受持讀誦此經所得功德於
我所供養諸佛功德百分不及一千万億分
乃至算數譬喻所不能及須菩提若善男子
善女人於後末世有受持讀誦此經所得功
德我若具說者或有人聞心則狂亂狐疑不
信須菩提當知是經義不可思議果報亦不
可思議
尒時須菩提白佛言世尊善男子善女人發
阿耨多羅三藐三菩提心云何應住云何降
伏其心佛告須菩提善男子善女人發阿耨
多羅三藐三菩提者當生如是心我應滅度
一切衆生滅度一切衆生已而无有一衆生

16

伏其心佛告須菩提善男子善女人發阿耨
多羅三藐三菩提者當生如是心我應滅度
一切衆生滅度一切衆生已而无有一衆生
實滅度者何以故若菩薩有我相人相衆生
相壽者相則非菩薩所以者何須菩提實无
有法發阿耨多羅三藐三菩提者須菩提於
意云何如來於然燈佛所有法得阿耨多羅
三藐三菩提不不也世尊如我解佛所說義
佛於然燈佛所无有法得阿耨多羅三藐三
菩提佛言如是如是須菩提實无有法如來
得阿耨多羅三藐三菩提須菩提若有法如
來得阿耨多羅三藐三菩提然燈佛則不與
我受記汝於來世當得作佛号釋迦牟尼以
實无有法得阿耨多羅三藐三菩提是故然
燈佛與我受記作是言汝於來世當得作佛
号釋迦牟尼何以故如來者即諸法如義若
有人言如來得阿耨多羅三藐三菩提須菩
提實无有法佛得阿耨多羅三藐三菩提須
菩提如來所得阿耨多羅三藐三菩提於是
中无實无虛是故如來說一切法皆是佛法
須菩提所言一切法者即非一切法是故名

菩提如來所得阿耨多羅三藐三菩提於是
中无實无虛是故如來說一切法皆是佛法
須菩提所言一切法者即非一切法是故名
一切法須菩提譬如人身長大須菩提言世
尊如來說人身長大則為非大身是名大身
須菩提菩薩亦如是若作是言我當滅度无
量衆生則不名菩薩何以故須菩提无有法
名為菩薩是故佛說一切法无我无人无衆
生无壽者須菩提若菩薩作是言我當莊嚴
佛土是不名菩薩何以故如來說莊嚴佛土
者即非莊嚴是名莊嚴須菩提若菩薩通達
无我法者如來說名真是菩薩
須菩提於意云何如來有肉眼不如是世尊
如來有肉眼須菩提於意云何如來有天眼
不如是世尊如來有天眼須菩提於意云何
如來有慧眼不如是世尊如來有慧眼須菩
提於意云何如來有法眼不如是世尊如來
有法眼須菩提於意云何如來有佛眼不如
是世尊如來有佛眼須菩提於意云何如恒
河中所有沙佛說是沙不如是世尊如來說
是沙須菩提於意云何如一恒河中所有沙

是世尊如來有佛眼須菩提於意云何如恒
河中所有沙佛說是沙不如是世尊如來說
是沙須菩提於意云何如一恒河中所有沙
有如是等恒河是諸恒河所有沙數佛世界
如是寧為多不甚多世尊佛告須菩提尒所
國土中所有衆生若干種心如來悉知何以
故如來說諸心皆為非心是名為心所以者
何須菩提過去心不可得現在心不可得未
來心不可得須菩提於意云何若有人滿三
千大千世界七寶以用布施是人以是因緣
得福多不如是世尊此人以是因緣得福甚
多須菩提若福德有實如來不說得福德多
以福德无故如來說得福德多
須菩提於意云何佛可以具足色身見不不
也世尊如來不應以具足色身見何以故如
來說具足色身即非具足色身是名具足色
身須菩提於意云何如來可以具足諸相見
不不也世尊如來不應以具足諸相見何以
故如來說諸相具足即非具足是名諸相具
足須菩提汝勿謂如來作是念我當有所說
法莫作是念何以故若人言如來有所說法

故如來說諸相具足即非具足是名諸相具
足須菩提汝勿謂如來作是念我當有所說
法莫作是念何以故若人言如來有所說法
即為謗佛不能解我所說故須菩提說法者
无法可說是名說法
須菩提白佛言世尊佛得阿耨多羅三藐三
菩提為无所得耶如是如是須菩提我於阿
耨多羅三藐三菩提乃至无有少法可得是
名阿耨多羅三藐三菩提
復次須菩提是法平等无有高下是名阿耨
多羅三藐三菩提以无我无人无衆生无壽
者修一切善法則得阿耨多羅三藐三菩提
須菩提所言善法者如來說非善法是名善
法須菩提若三千大千世界中所有諸須彌
山王如是等七寶聚有人持用布施若人以
此般若波羅蜜經乃至四句偈等受持讀誦
為他人說於前福德百分不及一百千萬億
分乃至算數譬喻所不能及
須菩提於意云何汝等勿謂如來作是念我
當度衆生須菩提莫作是念何以故實无有
衆生如來度者若有衆生如來度者如來則

須菩提於意云何汝等勿謂如來作是念我
當度衆生須菩提莫作是念何以故實无有
衆生如來度者若有衆生如來度者如來則
有我人衆生壽者須菩提如來說有我者則
非有我而凡夫之人以為有我須菩提凡夫
者如來說則非凡夫須菩提於意云何可以
三十二相觀如來不須菩提言如是如是以
三十二相觀如來佛言須菩提若以三十二
相觀如來者轉輪聖王則是如來須菩提白
佛言世尊如我解佛所說義不應以三十二
相觀如來尒時世尊而說偈言
若以色見我以音聲求我是人行邪道不能見如來
須菩提汝若作是念如來不以具足相故得
阿耨多羅三藐三菩提須菩提莫作是念如
來不以具足相故得阿耨多羅三藐三菩提
須菩提汝若作是念發阿耨多羅三藐三菩
提者說諸法斷滅相莫作是念何以故發阿
耨多羅三藐三菩提者於法不說斷滅相須
菩提若菩薩以滿恒河沙等世界七寶布施
若復有人知一切法无我得成於忍此菩薩
勝前菩薩所得功德何以故須菩提以諸菩

菩提若菩薩以滿恒河沙等世界七寶布施
若復有人知一切法无我得成於忍此菩薩
勝前菩薩所得功德何以故須菩提以諸菩
薩不受福德故須菩提白佛言世尊云何菩
薩不受福德須菩提菩薩所作福德不應貪
著是故說不受福德須菩提若有人言如來
若來若去若坐若臥是人不解我所說義何
以故如來者无所從來亦无所去故名如來
須菩提若善男子善女人以三千大千世界
碎為微塵於意云何是微塵衆寧為多不甚
多世尊何以故佛說微塵衆實有者佛則不
說是微塵衆所以者何佛說微塵衆則非微
塵衆是名微塵衆世尊如來所說三千大千
世界則非世界是名世界何以故若世界實
有者則是一合相如來說一合相則非一合
相是名一合相須菩提一合相者則是不
說但凡夫之人貪著其事須菩提若人言佛
說我見人見衆生見壽者見須菩提於意云
何是人解我所說義不世尊是人不解如來
所說義何以故世尊說我見人見衆生見壽
者見即非我見人見衆生見壽者見是名我

何是人解我所說義不世尊是人不解如來
所說義何以故世尊說我見人見衆生見壽
者見即非我見人見衆生見壽者見是名我
見人見衆生見壽者見須菩提發阿耨多羅
三藐三菩提心者於一切法應如是知如是
見如是信解不生法相須菩提所言法相如
來說即非法相是名法相須菩提若有人以
滿无量阿僧祇世界七寶持用布施若善
男子善女人發菩薩心者持於此經乃至四
句偈等受持讀誦為人演說其福勝彼何
為人演說不取於相如如不動何以故
一切有為法如夢幻泡影如露亦如電應作如是觀
佛說是經已長老須菩提及諸比丘比丘尼
優婆塞優婆夷一切世間天人阿修羅聞佛
所說皆大歡喜信受奉行

金剛般若波羅蜜經

S-475　14 54008

共一手作諸勞倦汝與衆魔及
諸塵勞等无有異於一切衆生而有慈心諸
諸佛厭於不法入衆數終不得滅度汝若如
是乃可取食時我世尊問說此語甚難不識
是何言不如以偈答使置鉢欲令其舍離彥
諸言雖須菩提取鉢勿懼於意云何如來所
作化人若以是事語寧有懼不我言不也維
彥諸言一切諸法如幻化相汝今不應有所
懼也所以者何一切言說不離是相至於智
者不著文字故无可懼何以故文字性離无
有文字是則解脫解脫相者則諸法也離彥
諸說是法時二百天子得法眼淨故我不堪
詣彼問疾
佛告富樓那彌多羅尼子汝行詣維彥諸問
疾富樓那白佛言世尊我不堪任詣彼問疾
所以者何憶念我昔於大林中在一樹下為
諸新學比丘說法時維彥諸來謂我言唯富
樓那先當入定觀此人心然後說法无以我

諸所學比丘說法時難陀語來謂我言唯當
接那先當入定觀此人心默後說法先以我
* 食置於寶器當知是比丘心之所念先以猶
滿河彼水精決不能知衆生根源見得發起
以小乘法彼自先墮勿傷之地欲行大道莫
示小徑先以大海內於牛跡先以日光等彼
淺水當接那此比丘久發大乘心中意此意
如何以小乘法而教導之我觀小乘智慧彼
淺猶如盲人不能分別一切衆生根之利鈍
時難陀語即入三昧令此比丘自識宿命曾
於五百佛所植衆德不迴向阿耨多羅三藐
三菩提時難陀語然還得不心於是諸比丘諸
音礼難陀語之時難陀語因為說法教阿耨
多羅三藐三菩提不復退轉我念昔閻浮人
人根不應說法是故不任諸彼問疾
佛告彌訶迦葉汝行諸難陀語來問疾迦葉
延白佛言世尊我不堪任詣彼問疾何以者
何憶念昔者佛為諸比丘略說法要我聞於
後敷演其義謂見常義若義空義見我義

何憶念昔者佛為諸比丘略說法要我聞於
後敷演其義謂見常義若義空義見我義
* 所說義時難陀語來謂我言唯迦葉延先以空
滅心行說實相法迦葉延諸法畢竟不生不
滅是見常義互受除洞達空見何處是空義
諸法究竟見所有是空義我見我而不二
是見我義法不不法今則見我是斷滅義說
是法時彼諸比丘心得解脫故我不任詣彼
問疾
佛告阿那律汝行詣難陀語問疾阿那律白
佛言世尊我不堪任詣彼問諸所以者何憶
念我昔於一處經行時有梵王名曰嚴淨與
百梵俱放淨光明來詣我所警音作礼問我
言梵何阿那律天眼所見我即答言仁者吾
見此釋迦牟尼佛主三千大千世界如觀掌
中阿彌勒菩薩時難陀語來謂我言唯阿那律
天眼所見為作相那見作相那假使作相則
與外道互通等若見作相即是見為不應有
見世尊我時默然彼諸梵聞其言得未曾有
即為作礼而問曰世尊無有真天眼者唯佛

即為作礼而問曰世孰有真天眼者難摩諸
＊言有佛世尊得真天眼常在三昧悉見諸佛
國不以二相故是最淨見至及其眷屬至而
見天眼者發何類多羅三藐三菩提心祇陀學
諸之已忽然不現故我不任諸波羅蜜
佛告優波離汝行諸難摩諸問疑優波離白
佛言世尊我不堪任諸彼問疑所以者何憶
念昔者有二比丘犯律行以為恥不敢問佛
來問我言唯優波離我等犯律誠以為恥不
敢問佛願解疑悔得免斯咎我即為其如法
解說時難摩諸來謂我言唯優波離見重增
此二比丘罪當直除滅勿擾其心所以者何
彼罪性不在內不在外不在中間如佛所說
心垢故衆生垢心淨故衆生淨心　不在內
不在外不在中間如其心然罪垢亦然諸法
亦然不出於如如優波離以心相得解脫約
等有垢不我言不也難摩諸言一切衆生心
相見垢亦復如是難優波離妄想是垢見妄
想是淨顛倒是垢見顛倒是淨取我是垢不

W-ヲ[475 14/541C7~9

想是淨顛倒是垢見顛倒是淨取我是垢不
＊取我是淨優波離一切法上我不住如幻如
電諸法不相待乃至一念不住諸法皆妄見
如夢如焰如水中月如鏡中
如此者是名奉律其知此者是名善解於是
二比丘言上智哉是優波離所不及持律之
上而不能說我善言問疑者是名善此
善性能制其樂　一解脫智慧解脫達為善此
也時三比丘疑悔即除發阿羅多二義三
善提心作是願言令一切衆生皆得是解脫故
不住諸彼問疑
難摩汝行諸難摩諸問疑難摩白
不堪任諸彼問疑所以者何憶
長者以來皆

大道通玄要卷第七　元武品　中元武品　下元武品

上元武品

三部品試部有六十條合一百八十條試各
有陰陽左右水火風刀考官映之正月十五
日上元校試之日七月十五日中元校試之
日十月十五日下元校試之日此一年三月
三日皆地上及五帝五嶽山三界神官及
諸水府三官司罪福兆朝兆鄉兆縣兆遠兆大
兆小一切神靈皆同上謁三天玄都三元宮
中賫諸天地上得道及未得道見在福中及
地民去死緣對宿根薄錄功過輕重列言上
天是其日元極天尊十方大聖衆世二天帝
飛天神王高上玉虛至真大神元極大道太
上老君諸君丈人五老帝君南極北極東西
二華九靈真母南上元君太和玉女同時俱
到三元宮中衆聖既集諸天飛仙神仙真人

斯三六一八號　大道通玄要卷第七

上老君諸君丈人五老帝君南極北極東西
二華九靈真母南上元君太和玉女同時俱
到三元宮中衆聖既集諸天飛仙神仙真人
玉女長生司命司錄司殺南斗北斗諸天日
月星宿璇璣玉衡一切衆神莫不條悉俱至
三元左右中宮三官九府百廿曹陰陽左右
水火風刀考官各等計天上天下生死傳錄
更相校諸有善功者上名青簿罪者上名
黑簿各以一通列言三官功過善惡豪分元
失是其日則地祇右別書衙門戶行之八年
皆得三官保舉度名青簿之中魂得上仙道
不失其分也

上真禪号高下尊卑功過儀典

上真衆聖朝礼進行功過儀典

上真大聖遊晏從駕功過儀典

上真總校生死簡錄功過

上真總領生死命籍等錄功過

上真總領去死功德輕重功過

上真總領鬼神功德執叙輪轉功過

上真總領鬼神幽責開度功過

上真總領北斗度死魂更生輕重功過

上真總領鬼神功德執叙輪轉功過
上真總領鬼神幽責開度功過
上真總領卅度死魂更生輕重功過
*上真總領死魂受練安靈功過
上真總領神仙得道年月品秩功過
上真總領万魔謳歌之音功過
學上道不信經式懷疑兩心罪
學上道輕傷聖文評論經典罪
學上道輕傷師主違背盟誓罪
學上道毀謗師父不崇大義罪
學上道竊取經書无有師宗罪
學上道學无師而授弟子罪
學上道訪取經書而傳弟子罪
學上道得經書无師盟度罪
學上道受經不依經科年月傳授罪
學上道受經傳授非其人罪
學上道受法師門无開度之功罪
學上道无功而傳授弟子罪
學上道傳法宿奏不合而傳罪
學上道傳經不宿奏五帝罪
學上道受經无信賤道罪

13

學上道傳法宿奏不合而傳罪
學上道傳經不宿奏五帝罪
學上道受經无信賤道罪
*學上道過斷賢路自取功名罪
學上道輒年八節不礼師罪
學上道不備齋直之罪
學上道齋直不精之罪
學上道論經越略罪
學上道旋行越次諍競罪
學上道恚怒師父罪
學士及百姓子攻擊善人罪
學士及百姓子惡口赤舌罪
學士及百姓子評論師主百姓罪
學士及百姓子飲酒失性罪
學士及百姓子殺生陰賊罪
學士及百姓子貪慾殉逸罪
學士及百姓子穢濁道法罪
學士及百姓子咒詛神鬼罪
學士及百姓子殺害衆生罪
學士及百姓子謗語兩舌不信罪
學士及百姓子奸淫穢濁罪

14

學士及百姓子殺害衆主罪
學士及百姓子謗語兩舌不信罪
學士及百姓子奸淫穢濁罪
學士及百姓子盜竊人物罪
學士及百姓子嫉賢妬能罪
學士及百姓子背師恩愛罪
學士及百姓子欺師背口罪
學士及百姓子泄露天文罪
學士及百姓子毀謗經法罪
學士及百姓子循經中悔罪
學士及百姓子不忠於上罪
學士及百姓子因略於下罪
學士及百姓子欺同同學罪
學士及百姓子欺同百姓罪
學士及百姓子口善心惡罪
學士及百姓子說人過罪、惡
學士及百姓子輕傷三光罪
學士及百姓子穢傷神鬼罪

中元貳品

學士及百姓子嫉妬同學罪
學士及百姓子浮華妄語罪

中元貳品

學士及百姓子貪利入己元欺罪
學士及百姓子積祿重寶不施散罪
學士及百姓子樂人寶物入己罪
學士及百姓子頻人傷敗流散罪
學士及百姓子私畜刀杖兵器罪
學士及百姓子屠割六畜殺生罪
學士及百姓子射判野獸飛鳥罪
學士及百姓子燒山捕獵罪
學士及百姓子捕魚張網罪
學士及百姓子金銀罪食罪
學士及百姓子貪榮祿虛心罪
學士及百姓子燒敗見物成功罪
學士及百姓子飲食投水中罪
學士及百姓子貪濁滋味肥薰罪
學士及百姓子貪食五辛罪
學士及百姓子草書偽意罪
學士及百姓子合聚群衆罪
學士及百姓子謀人婦女罪

學士及百姓子草書僞意罪
學士及百姓子合聚群衆罪
學士及百姓子畜謀人婦女罪
學士及百姓子心謀國事罪
學士及百姓子畜謀人家物事罪
學士及百姓子麁物易好物罪
學士及百姓子交關天子食王罪
學士及百姓子干知天時星宿罪
學士及百姓子大燒田野山林罪
學士及百姓子斫伐樹木擿草華罪
學士及百姓子与惡人交遊觀迎罪
學士及百姓子交關流俗華競罪
學士及百姓子在人中獨食罪
學士及百姓子學世間交關聲妬事罪
學士及百姓子投殺世間妓樂罪
學士及百姓子面譽世人陰毀人罪
學士及百姓子說人尊上善惡罪
學士及百姓子泄露人陰惡私鄙罪
學士及百姓子攻擊善人橫生无端罪
學士及百姓子妄視人言疏司微罪
學士及百姓子与女人獨行獨語罪

17

學士及百姓子攻擊善人橫生无端罪
學士及百姓子妄視人言疏司微罪
學士及百姓子与女人獨行獨語罪
學士及百姓子男女同座群踞罪
學士及百姓子男女共食交錯衣物罪
學士及百姓子男女教化不善罪
學士及百姓子自貴鴈逸罪
學士及百姓子因恨報怨罪
學士及百姓子離別家室罪
學士及百姓子落子傷胎罪
學士及百姓子觀察族蹤異姓罪
學士及百姓子毒藥投水中傷生罪
學士及百姓子淫愛弟子罪
學士及百姓子投集人衆罪
學士及百姓子投書謗世人罪
學士及百姓子自許用性罪
學士及百姓子妄作忌諱罪
學士及百姓子希人物事罪
學士及百姓子評論師友長短罪
學士及百姓子輕慢經教法言罪
學士及百姓子薄賤天人老病罪

18

學士及百姓子評論師文長短罪
學士及百姓子輕慢經教法言罪
學士及百姓子薄賤天人老病罪
學士及百姓子羣薄乞人罪
學士及百姓子承威勢以陵世間罪
學士及百姓子阿黨所親罪
學士及百姓子父母兄弟別離各居罪
下元武品
學士及百姓子瞋恚弟子罪
學士及百姓子恚責世人罪
學士及百姓子不放生慶死罪
學士及百姓子留貴忘師罪
學士及百姓子諸天齋日不念道罪
學士及百姓子信人恚言師主罪
學士及百姓子唱論人惡事罪
學士及百姓子咲人頑闇貧賤罪
學士及百姓子觀人為惡事罪
學士及百姓子禁人作善事罪
學士及百姓子快人過失罪
學士及百姓子去就背向罪
學士及百姓子五岳三河元蘭石罪

學士及百姓子快人過失罪
學士及百姓子去就背向罪
學士及百姓子五岳三河元蘭石罪
學士及百姓子蹇乏貧困罪
學士及百姓子驚怛鳥獸促看郭地罪
學士及百姓子驚怖老小罪
學士及百姓子輕淩官長有司罪
學士及百姓子論議世間曲直罪
學士及百姓子妄論國家衰盛罪
學士及百姓子施惠追悔罪
學士及百姓子遊徼元度罪
學士及百姓子登高望下罪
學士及百姓子龍飛鳥走獸罪
學士及百姓子快人家喪禍罪
學士及百姓子以棘刺橫人行道罪

學士及百姓子龍飛鳥走罪
學士及百姓子使人家喪禍罪
學士及百姓子以棘刺橫人行道罪
*
學士及百姓子拜祀神鬼罪
學士及百姓子裸形三光罪
學士及百姓子啊風罵雨罪
學士及百姓子機借不還罪
學士及百姓子因人求榮稱罪
學士及百姓子傲慢三寶輕忽天尊罪
學士及百姓子謀人君長師父罪
學士及百姓子觀人不孝父母兄弟罪
學士及百姓子矯稱自異号真人罪
學士及百姓子信用外道視術邪鬼罪
學士及百姓子无師託學欺詐神人罪
學士及百姓子衣服盈餘非救窮人罪
學士及百姓子竊寫經式惑露罪
學士及百姓子禁師經題而自稱已得罪
學士及百姓子禁飾衣裙華麗罪
學士及百姓子身不潔淨上高座罪
學士及百姓子機慢師門不恭罪
學士及百姓子有喪憂不遠齋請罪
學士及百姓子棄師父退世威罪

111

學士及百姓子機慢師門不恭罪
學士及百姓子師有喪憂不遠齋請罪
*
學士及百姓子棄師父退世威罪
學士及百姓子師豪貴隨逐希望罪
學士及百姓子師疾厄不侍有理罪
學士及百姓子遠厄急遊寬罪
學士及百姓子出入道戶不關佑罪
學士及百姓子妻与他人入道戶輕罪
學士及百姓子齋請不為三事遊功罪
學士及百姓子自慈家門不念他人窮厄罪
學士及百姓子家有喪疾怨道教師罪
學士及百姓子得師經題而自稱已得罪
學士及百姓子傳師道法不析遲功信罪
學士及百姓子八節不請師言名五帝罪

大道通玄要卷第七

112

摩訶般若波羅蜜經光明行六度品第七十五（七十六）

須菩提白佛言世尊若一切法性无所有菩
薩見何等利益故為衆生發阿耨多羅三藐
三菩提佛告須菩提以一切法性无所有故菩
薩為衆生求阿耨多羅三藐三菩提何以
故須菩提諸有得有著者難可解脫須菩提
諸得相者无有道无有果无阿耨多羅三藐
三菩提須菩提白佛言世尊无得相者有道
有果有阿耨多羅三藐三菩提不須菩提无
所得即是道即是果即是阿耨多羅三藐三
菩提法性不壞故若无所得法欲得道欲得
果欲得阿耨多羅三藐三菩提為欲壞法性
須菩提白佛言世尊若无所得法即是道即
是果即是阿耨多羅三藐三菩提云何菩
薩初地乃至十地云何有无生法忍云何有
報得神通云何有報得布施持戒忍辱精進
禪定智慧住是果報法中能成就衆生能淨
佛國土及供養諸佛衣服飲食香華瓔珞房
舍卧具燈燭種種資生所須之具乃至得阿
耨多羅三藐三菩提不斷是福德乃至般涅
槃後舍利弗及弟子得供養分乃滅盡佛告
須菩提以諸法无所得故得菩薩初地乃

四十三第、三十三第卷經蜜羅波若般訶摩　號九一六三斯

耨多羅三藐三菩提不斷是福德乃至般涅
槃後舍利弗及弟子得供養分乃滅盡佛告
須菩提以諸法无所得故得菩薩初地乃
至十地有報得五神通布施持戒忍辱精進
禪定智慧成就衆生淨佛國土亦以善根因緣
故能利益衆生乃至般涅槃後舍利及弟子
得供養須菩提白佛言世尊若諸法无所得
相布施持戒忍辱精進禪定智慧諸神通有
何差別佛告須菩提无所得法布施持戒忍
辱精進禪定智慧神通无有差別以衆生著
布施乃至神通故分別說世尊云何无所得
法布施乃至神通无差別須菩提菩薩摩訶
薩行般若波羅蜜時不得布施施者受者皆
不可得而行布施不得戒而持戒不得忍而行
忍不得精進而行精進不得禪定而行禪定
不得智慧而行智慧不得神通而行神通
不得四念處而行四念處乃至不得八聖道
分而行八聖道分不得空三昧无相无作三
昧而行空无相无作三昧不得衆生而成就衆
生不得佛國土而淨佛國土不得諸佛法而
得阿耨多羅三藐三菩提須菩提菩薩摩訶
薩應如是行无所得般若波羅蜜菩薩摩訶
薩行是无所得般若波羅蜜時魔若魔天不
能得破壞須菩提白佛言世尊云何菩薩摩

薩應如是行无所得般若波羅蜜菩薩摩訶
薩行是无所得般若波羅蜜時魔若魔天不
能得破壞須菩提白佛言世尊云何菩薩摩
訶薩行般若波羅蜜時一念中具足行六波
羅蜜四禪四无量心四无色定四念處四正
勤四如意足五根五力七覺分八聖道分三解
脫門佛十力四无所畏四无导智十八不共
法大慈大悲卅二相八十隨形好佛告須菩
提菩薩摩訶薩所有布施不違離般若波羅
蜜所備持戒忍辱精進禪定不違離般若波
羅蜜四禪四无量心四无色定備四念處乃
至八十隨形好不違離般若波羅蜜須菩
提白佛言世尊云何菩薩摩訶薩不違離般
若波羅蜜故一念中具足行六波羅蜜乃至
八十隨形好佛言菩薩行般若波羅蜜時所
有布施不違離般若波羅蜜不二相持戒時
亦不二相備忍辱懃精進入禪定亦不二相
乃至八十隨形好亦不二相須菩提白佛言世
尊云何菩薩摩訶薩布施時不二相乃至
備八十隨形好不二相須菩提菩薩摩訶薩
行般若波羅蜜時欲具足檀波羅蜜檀波羅
蜜中攝諸波羅蜜及四念處乃至八十隨形
好世尊云何菩薩布施時攝諸无漏法佛告

行般若波羅蜜時欲具足檀波羅蜜檀波羅
蜜中攝諸波羅蜜及四念處乃至八十隨形
好世尊云何菩薩布施時攝諸无漏法佛告
須菩提若菩薩摩訶薩行般若波羅蜜注无
漏心布施於无漏心中不見相所謂誰施誰受
所施何物以是无相心无漏心斷受斷愛貪
心布行布施是時不見布施乃至不見阿耨
多羅三藐三菩提法是菩薩无相心无漏心
持戒不見是戒乃至不見一切佛法无相
心无漏心忍辱不見是忍乃至不見一切佛
法无相心无漏心精進不見是精進乃至不
見一切佛法以无相心无漏心入禪定不見
是禪定乃至不見一切佛法以无相心无漏
心備智慧不見是智慧乃至不見一切佛法
以无相心无漏心備四念處不見是四念處
乃至八十隨形好世尊若諸法无相无住云
何具足檀波羅蜜尸羅波羅蜜羼波羅蜜
毗梨耶波羅蜜禪波羅蜜般若波羅蜜云何
具足四念處四正勤四如意足五根五力七
覺分八聖道分云何具足空三昧无相无住
三昧佛十力四无所畏四无导智十八不共法
大慈大悲云何具足世二相八十隨形好佛
告須菩提菩薩摩訶薩行般若波羅蜜以

三昧佛十力四无所畏四无导智十八不共法
大慈大悲云何具足世尊二相八十隨形好佛
告須菩提菩薩摩訶薩行般若波羅蜜以
无相心无漏心布施須食與食乃至種種所
須盡給與之若內若外支解其身若國城妻
子布施衆生著有人來語善薩言何用是布
施為是无所著行般若波羅蜜善薩住是念
是人雖來訶我布施我終不悔我當懃行
布施不應不與施已與一切衆生共之迴向
阿耨多羅三藐三菩提亦不見是相誰施誰
受所施何物迴向者誰何等是迴向法何等
是迴向象所謂何耨多羅三藐三菩提是相
皆不可見何以故一切法以內空故空外空
故空內外空故空空空有為空无為空畢竟
空无始空散空性空一切法空自相空故空
如是觀住是念迴向者誰迴向何象所謂何法
迴向是名正迴向尒時菩薩能成就衆生淨
佛國土能具足檀波羅蜜尸波羅蜜羼提波
羅蜜毗梨耶波羅蜜禪波羅蜜般若波羅蜜乃
至世七助道法空无相无作三昧乃至十八
不共法是菩薩如是具足檀波羅蜜而不
受世間果報譬如他化自在諸天隨意所須
即皆得之菩薩亦如是心生所翻隨意即得
是菩薩摩訶薩以是布施果報故能供養諸

受世間果報譬如他化自在諸天隨意所須
即皆得之菩薩亦如是心生所翻隨意即得
是菩薩摩訶薩以是布施果報故能供養諸
佛亦能滿足一切衆生天及人阿脩羅是菩
薩以檀波羅蜜攝取衆生用方便力以三乘
法度脫衆生如是須菩提菩薩摩訶薩於无
相无得无作諸法中具足檀波羅蜜須菩提
菩薩摩訶薩云何於无相无得无作法中具
足尸羅波羅蜜須菩提是菩薩摩訶薩行尸
羅波羅蜜時持戒禁戒所謂八聖道戒自然
戒報得戒受得戒心生戒如是等不缺不破
不雜不濁不著自在戒智所讚戒用是戒无
所取著色著受想行識著世二相八十隨形
好著刹利大姓著婆羅門大姓居士大家著
四天王天忉利天夜摩天兜率陀天化樂天他
化自在天梵衆天光音天遍淨天廣果天
无相天无廣天无熱天妙見天善見天阿迦
尼吒天空處天識處天无所有處天非有想
非无想處天著須陀洹果著斯陀含果著阿
那含果著阿羅漢果著辟支佛道著轉輪聖
王著天王但為一切衆生共之迴向阿耨多羅
三藐三菩提以无相无得无二迴向故為衆
俗法故非第一實義是菩薩具足尸羅波羅
蜜以方便力起四禪不味著故得五神通四

三藐三菩提以无相无得无二迴向故為世
俗法故非第一實義是菩薩具足尸羅波羅
蜜以方便力起四禪不味著故得五神通因
四禪得天眼是菩薩住二種天眼滿得報得
得天眼已見東方現在諸佛乃至得阿耨多
羅三藐三菩提如所見事不失南西北方四
維上下現在諸佛乃至得阿耨多羅三藐三
菩提如所見不失是菩薩用天耳淨過於人
耳聞十方諸佛說法如所聞不失能自饒益
亦益他人是菩薩以知他心智知十方諸佛
心及知一切衆生心亦能饒益一切衆生是
菩薩用宿命智知過去諸業緣是業因緣不
失故是衆生在在處處所生意如是菩薩用
是滿慧智命衆生得須陀洹果乃至阿羅漢
辟支佛道在在處處能令衆生入善法中如
是須菩提菩薩摩訶薩於諸法无相无得无
住具足尸羅波羅蜜無奪古何諸法无相无
住无得菩薩摩訶薩能具足檀波羅蜜須
菩提菩薩摩訶薩從初發意已來乃至坐道
場於其中間為一切衆生來以瓦石刀杖加是
菩薩菩薩是時不起瞋心乃至不生一念今
時菩薩應備二種忍一者一切衆生惡口
罵詈若加刀杖瓦石瞋心不起二者一切法
无生无生法忍菩薩若人來惡口罵詈或以

時菩薩應備二種忍一者一切衆生惡口
罵詈若加刀杖瓦石瞋心不起二者一切法
无生无生法忍菩薩若人來惡口罵詈或以
瓦石刀杖加之今時菩薩應如是思惟罵我
者誰說訶者誰誰打擲者誰有受者即菩薩
應思惟諸法實性所謂畢竟空无法无衆生
諸法尚不可得何況有衆生如是觀諸法相
時不見罵者不見割截者是菩薩如是觀諸
法相時即得无生法忍云何名无生法忍知
諸法相常不生諸煩惱從本已來亦常不生
是菩薩摩訶薩住是二忍能具足四禪四无
量心四无色定四念處乃至八聖道分三解
脫門佛十力四无所畏四无导智十八不共法
大慈大悲是菩薩住是聖无漏出世間法
不共一切聲聞辟支佛具足聖神通住聖神
通已以天眼見東方諸佛是人得念佛三昧
乃至阿耨多羅三藐三菩提終不斷絕南西
北方四維上下亦如是是菩薩用天耳聞十
方諸佛所說法如所聞為衆生說是菩薩亦
知十方諸佛心及知一切衆生念知已隨其
心而說法是菩薩以宿命智知一切衆生宿
世善根為衆生說法令其歡喜是菩薩以滿
慧神通教化衆生令得三乘是菩薩摩訶薩
行般若波羅蜜以方便力成就衆生具足一

世善根為衆生說法令其歡喜是菩薩以滿
盡神通教化衆生令得三乘是菩薩摩訶薩
行般若波羅蜜以方便力成就衆生具足一
切種智得阿耨多羅三藐三菩提轉法輪如
是須菩提菩薩摩訶薩无相无得无住法中
具足羼提波羅蜜

摩訶般若波羅蜜經卷第三

摩訶般若波羅蜜經卷第四 (二十三)

須菩提言世尊菩薩摩訶薩云何於諸法无
相无住无得能具足毗梨耶波羅蜜佛告須
菩提菩薩摩訶薩行般若波羅蜜時成就身
精進心精進入初禪乃至入第四禪受種種
神通力能分一身為多身乃至手捫摸日月
成就身精進故乘到東方過无量百千万諸
佛國土供養諸佛飲食衣服臥具華香
瓔珞種種所須乃至阿耨多羅三藐三菩提
福德果報終不滅盡是菩薩得阿耨多羅三
藐三菩提時一切世間天人慈設供養衣服飲
食乃至入无餘涅槃彼舍利及弟子得供養
亦以是神通力故至諸佛所聽受法教乃至
阿耨多羅三藐三菩提終不違失是菩薩
滿一切種智時淨佛國土成就衆生如是須

S-7225 S 318 B4
8318

藐三菩提時一切世間天人慈設供養衣服飲
食乃至入无餘涅槃彼舍利及弟子得供養
亦以是神通力故至諸佛所聽受法教乃至
阿耨多羅三藐三菩提終不違失是菩薩
滿一切種智時淨佛國土成就衆生如是須
菩提菩薩摩訶薩行般若波羅蜜成就身精
進能具足毗梨耶波羅蜜須菩提云何菩薩
成就心精進能具足毗梨耶波羅蜜須菩提
菩薩摩訶薩心精進以是心精進聖无漏入
八聖道分精進不令身口不善業得入亦不
取諸法相若常若无常若苦若樂若我若无
我若有為若无為若厭累若色累若无色累
若有漏性若无漏性若初禪乃至第四禪若
慈悲喜捨若无邊虛空處乃至非有想非无
想處若四念處四正勤四如意足五根五力七
覺分八聖道分若空无相无住若佛十力
乃至十八不共法不取相若常若无常若苦
若樂若我若无我若須陀洹果若斯陀含果
若阿那含果若阿羅漢果若辟支佛道若菩
薩道若阿耨多羅三藐三菩提若是須陀洹
斯陀含阿那含阿羅漢若是辟支佛是菩薩
是佛不取相是衆生斷三結故得須陀洹是
衆生三毒薄故得斯陀含是衆生斷下結故

斯陀含阿那含阿羅漢若是辟支佛是菩薩
是佛不取相是衆生斷三結故得須陀洹是
衆生三毒薄故得斯陀含是衆生斷下結故
得阿那含是衆生斷上結故得阿羅漢是衆
生以辟支佛道故住辟支佛是衆生行道種
智故名菩薩亦不取是諸法相何以故所可
以性取相是性无故是菩薩以是心精進故
廣利益衆生忍不得是衆生是為菩薩具足
毗梨耶波羅蜜具足諸佛法淨佛國土成就
衆生不可得故是菩薩身精進心精進成就
故攝取一切諸善諸法是法忍不著故從一
佛國至一佛國為利益衆生所住神通隨意无
导若兩諸華若散諸香若住伎樂若動大
地若放光明若示七寶莊嚴國土若現種種
身若放大智光明令知聖道令遠離熱生乃
至耶見或以布施利益衆生或以持戒或以
解身體或以妻子或以國土或以已身給施
隨所方便利益衆生如是須菩提菩薩摩訶
薩行服若波羅蜜无相无住无得諸法中用
身心精進能具足歌梨耶波羅蜜世尊云何
菩薩摩訶薩行服若波羅蜜住无相无住无
得法中能具足禪波羅蜜須菩提菩薩摩訶
薩除佛諸禪定餘一切諸禪三昧皆能具足
是菩薩離諸欲諸惡不善法離生喜樂有覺

得法中能具足禪波羅蜜須菩提菩薩摩訶
薩除佛諸禪定餘一切諸禪三昧皆能具足
是菩薩離諸欲諸惡不善法離生喜樂有覺
有觀入初禪乃至入第四禪以是慈悲喜捨
心遍滿一方乃至十方一切世間遍滿是菩
薩過一切色相滅有對相不念別異相故入
无邊虛空處乃至入非有想非无想處是菩
薩於禪波羅蜜中住逆順入八背捨九第定
入空三昧无相无住三昧或時入无相相三
昧或時入如電光三昧或時入聖正三昧或時
入如金剛三昧是菩薩住禪波羅蜜中備世
七助道法用道種智入一切禪定過乾慧地
性地八人地見地薄地離欲地已辦地辟支
佛地入菩薩位入菩薩位已具足佛地是諸
地中行乃至阿耨多羅三藐三菩提不中道
取道果是菩薩住是禪波羅蜜中從一佛國
至一佛國供養諸佛從諸佛所殖諸善根
淨佛國土從一佛國至一佛國教衆生以
布施攝取衆生或以持戒或以忍辱或以
以解脫或以解脫知見攝取衆生教衆生令得
須陀洹果斯陀含果阿那含果阿羅漢果辟
支佛道諸有善法能令衆生得道皆教令
得是菩薩住此禪波羅蜜中能生一切陀羅
尼門得四无导智得報得諸神通是菩薩終

支佛道諸有善法能令衆生得道皆教令
得是菩薩住此禪波羅蜜中能生一切陀羅
尼門得四无导智得報得諸神通是菩薩終
不入母人胞胎終不受五欲无生不生雖生不
為生法所汙何以故是菩薩見一切住法如
幻而利益衆生亦不得衆生及一切法教衆
生令得无所得處是世俗法故非第一實義
住是禪波羅蜜一切行禪定解脫三昧乃
至阿耨多羅三藐三菩提終不離禪波羅蜜
是菩薩行如是道種智時得一切種智斷一
切煩惱習斷已自益亦益他人自益益
他已為一切世間天及人阿修羅住福田如是
須菩提菩薩摩訶薩行般若波羅蜜時能具
足无相禪波羅蜜世尊云何菩薩摩訶薩
行般若波羅蜜時住无相无住无得法中備
具足般若波羅蜜須菩提菩薩摩訶薩行般
若波羅蜜時於諸法不見定實相是菩薩見
色不定非實相乃至見識不定非實相不見色
生乃至不見識生若不見色生乃至不見
識生一切法若有漏若无漏不見來處不見
去處亦不見集處如是觀時不得色性乃至
識性亦不得有漏无漏法性是菩薩行般若
波羅蜜時信解一切諸法无所有相如是信

去處亦不見集處如是觀時不得色性乃至
識性亦不得有漏无漏法性是菩薩行般若
波羅蜜時信解一切諸法无所有相如是信
解已行內空乃至无法有法空於諸法无所
著若色若受想行識乃至阿耨多羅三藐三
菩提是菩薩行无所有般若波羅蜜能具足
菩薩道所謂六波羅蜜乃至毋七助道法佛
十力四无所畏四无导智十八不共法毋二相
八十隨形好是菩薩住空淨佛道中所謂
六波羅蜜毋七助道法報得神通以是法饒
益衆生宜以布施攝教令布施宜以戒攝教
令持戒宜以禪定智慧解脫知見攝者教令
備禪定智慧解脫解脫知見宜以諸道法教
者教令得須陀洹果得斯陀含果阿那含果
阿羅漢果辟支佛道宜以佛道化者教令得
菩薩道具足佛道以是等隨其應道地而教化
化之各各令得所是菩薩現種種神通力時過
无量恒河沙國土度脫衆生隨其所須皆
化給之各令滿足復一國土至一國土見淨
妙國土以自莊嚴已佛國土嚴如他化自在
天中資生所須隨意自至亦如諸淨佛國
難求欲是人以是報得種波羅蜜尸羅波

妙國土以自立衆已佛國土嚴如他化自在
天中資生所須隨意自至亦如諸淨佛國
難於求欲是人以是報得檀波羅蜜尸羅波
羅蜜羼提波羅蜜毗梨耶波羅蜜禪波羅蜜
般若波羅蜜報得五神通行菩薩道道種智
成就一切功德當得阿耨多羅三藐三菩提
是菩薩尒時不受色行乃至識不受一切法
若善若不善若世間若出世間若有漏若无
漏若有為若无為如是一切法皆不受是菩薩
得阿耨多羅三藐三菩提時國土一切所有
資生之物皆无有主何以故是菩薩行一切
法不受以不可得故如是得菩提菩薩摩訶
薩无相法中能具足般若波羅蜜

▼斯三六二〇號　妙法蓮華經卷第五

S-T262 9/42A29

妙法蓮華經如來壽量品第十六

尒時佛告諸菩薩及一切大衆諸善男子汝
等當信解如來誠諦之語復告大衆汝等當
信解如來誠諦之語又復告諸大衆汝等當
信解如來誠諦之語是時菩薩大衆彌勒為
首合掌白佛言世尊唯願說之我等當信受
佛語如是三白已復言唯願說之我等當信
受佛語尒時世尊知諸菩薩三請不止而告
之言汝等諦聽如來秘密神通之力一切世
間天人及阿修羅皆謂今釋迦牟尼佛出釋
氏宮去伽耶城不遠坐於道場得阿耨多羅
三藐三菩提然善男子我實成佛已來无量
无邊百千万億那由他劫譬如五百千万億
那由他阿僧祇三千大千世界假使有人來為
微塵過於東方五百千万億那由他阿僧祇
國乃下一塵如是東行盡是微塵諸善男
子於意云何是諸世界可得思惟校計知其
數不彌勒菩薩等俱白佛言世尊是諸世界
无量无邊非筭數所知亦非心力所及一切聲
聞辟支佛以无漏智不能思惟知其限數我

數不孫勒 告諸等俱白佛言世尊是諸世界
无量无邊非筭數所知亦非心力所及一切聲
聞辟支佛心无漏智不能思惟知其限數我
等住阿惟越致地於是事中亦所不達世尊
如是諸世界无量无邊尒時佛告大菩薩
衆諸善男子今當分明宣語汝等是諸世界
若著微塵及不著者盡以為塵一塵一劫我
成佛已來復過於此百千万億那由他阿僧
祇劫自從是來我常在此娑婆世界說法教
化亦於餘處百千万億那由他阿僧祇國導
利衆生諸善男子於是中間我說燃燈佛等
又復言其入於涅槃如是皆以方便分別諸
善男子若有衆生來至我所我以佛眼觀其
信等諸根利鈍隨所應度處處自說名字不
同年紀大小亦復現言當入涅槃又以種種
方便說微妙法能令衆生發歡喜心諸善男
子如來見諸衆生樂於小法德薄垢重為為
是人說我少出家得阿耨多羅三藐三菩提
然我實成佛已來久遠若斯但以方便教化
衆生令入佛道作如是說諸善男子如來所
演經典皆為度脫衆生或說己身或說他身

衆生令入佛道作如是說諸善男子如來所
演經典皆為度脫衆生或說己身或說他身
或亦己身或亦他身或亦己事或亦他事諸
所言說皆實不虛所以者何如來如實知見
三界之相无有生死若退若出亦无在世及
滅度者非實非虛非如非異不如三界見於
三界如斯之事如來明見无有錯謬以諸衆
生有種種性種種欲種種行種種憶想分別
故欲令生諸善根以若干因緣譬喻言辭種
種說法所作佛事未嘗暫廢如是我成佛已
來甚大久遠壽命无量阿僧祇劫常住不滅
諸善男子我本行菩薩道所成壽命今猶未
盡復倍上數然今非實滅度而便唱言當取
滅度如來以是方便教化衆生所以者何若
佛久住於世薄德之人不種善根貧窮下賤
貪著五欲入於憶想妄見網中若見如來常
在不滅便起憍恣而懷厭怠不能難遭想
恭敬之心是故如來以方便說比丘當知諸佛
出世難可值遇所以者何諸薄德人過无量
百千万億劫或有見佛或不見者以此事
故我作是言諸比丘如來難可得見斯衆生

出世難可值遇所以者何諸薄德人過无量
百千万億劫或有見佛或不見者以此事
故我作是言諸比丘如來難可得見斯衆生
等聞如是語必當生於難遭之想心懷戀慕
渴仰於佛便種善根是故如來雖不實滅而
言滅度又善男子諸佛如來法皆如是為度
衆生皆實不虛譬如良醫智慧聰達明練方
藥善治衆病其人多諸子息若十二十乃至
百數以有事緣遠至餘國諸子於後飲他毒
藥藥發悶亂宛轉于地是時其父還來歸家
諸子飲毒或失本心或不失者遥見其父皆
大歡喜拜跪問訊善安隱歸我等愚癡誤服
毒藥願見救療更賜壽命父見子等苦惱如
是依諸經方求好藥草色香美味皆悉具足
擣篩和合與子令服而作是言此大良藥色
香美味皆悉具足汝等可服速除苦惱无復
衆患其諸子中不失心者見此良藥色香俱
好即便服之病盡除愈餘失心者見其父來雖
亦歡喜問訊求索治病然與其藥而不肯服
所以者何毒氣深入失本心故於此好色香
藥而謂不美又作是念此子可愍為毒所中

亦復喜問訊求索治病然與其藥而不肯服
所以者何毒氣深入失本心故於此好色香
藥而謂不美又作是念此子可愍為毒所中
心皆顛倒雖見我喜求索救療如是好藥
而不肯服我今當設方便令服此藥即作是
言汝等當知我今衰老死時已至是好良藥
今留在此汝可取服勿憂不差作是教已復
至他國遣使還告汝父已死是時諸子聞父
背喪心大憂惱而作是念若父在者憐愍我
等能見救護今者捨我遠喪他國自惟孤露
无復恃怙常懷悲感心遂醒悟乃知此藥色
味香美即取服之毒病皆愈其父聞子悉已
得差尋便來歸咸使見之諸善男子於意云
何頗有人能說此良醫虛妄罪不不也世尊
佛言我亦如是成佛已來无量无邊百千万
億那由他阿僧祇劫為衆生故以方便力言
當滅度亦无有能如法說我虛妄過者今時
世尊欲重宣此義而說偈言
自我得佛來所經諸劫數无量百千万億載阿僧祇
常說法教化无數億衆生令入於佛道今來无量劫
為度衆生故方便現涅槃而實不滅度常住此說法

*

淨法輪復有小千國土微塵數菩薩摩訶薩
八生當得阿耨多羅三藐三菩提復有四四天
下微塵數菩薩摩訶薩四生當得阿耨多
羅三藐三菩提復有三四天下微塵數菩薩
摩訶薩三生當得阿耨多羅三藐三菩提復
有二四天下微塵數菩薩摩訶薩二生當得
阿耨多羅三藐三菩提復有一四天下微塵
數菩薩摩訶薩一生當得阿耨多羅三藐三
菩提復有八世界微塵數衆生皆發阿耨多
羅三藐三菩提心佛說是諸菩薩摩訶薩得
大法利時於虛空中雨曼陀羅華摩訶曼陀
羅華以散无量百千万億寶樹下師子座上
諸佛并散七寶塔中師子座上釋迦牟尼佛
及久滅度多寶如來亦散一切諸大菩薩及
四部衆又雨細末栴檀沉水香等於虛空中
天鼓自鳴妙聲遠聞又雨千種天衣垂諸瓔
珞真珠瓔珞摩尼珠瓔珞如意珠瓔珞遍於
九方衆寶香爐燒无價香自然周至供養大
會一一佛上有諸菩薩執持幢蓋次第而上
至于梵天是諸菩薩以妙音聲歌无量頌讚
嘆諸佛尒時彌勒菩薩從座而起偏袒右肩

10

*

合掌向佛而說偈言

佛說希有法　昔所未曾聞　世尊有大力　壽命不可量
无數諸佛子　聞世尊分別　說得法利者　歡喜充遍身
或住不退地　或得陀羅尼　或无导樂說　百億旋陀持
或有大千界　微塵數菩薩　各各皆轉　不退之法輪
復有中千界　微塵數菩薩　各各皆轉　清淨之法輪
復有小千界　微塵數菩薩　餘各八生在　當得成佛道
復有四三二　如此四天下　微塵諸菩薩　隨衆生所佛
或一四天下　微塵數菩薩　餘有一生在　當成一切智
如是等衆生　聞佛壽長遠　得无量无漏　清淨之果報
復有八世界　微塵數衆生　聞佛說壽命　皆發无上心
世尊說无量　不可思議法　多有所饒益　如虛空无邊
西天曼陀羅　摩訶曼陀羅　釋梵如恒沙　无數佛世界
雨栴檀沉香　繽紛而亂墜　如鳥飛空下　供養於諸佛
天鼓虛空中　自然出妙聲　天衣千万種　旋轉而來下
衆寶妙香爐　燒无價之香　自然悉周遍　供養諸世尊
其大菩薩衆　執七寶幢蓋　高妙万億種　次第至梵天
一一諸佛前　寶幢幡幢幢　尒以千万偈　歌詠諸如來
如是種種事　昔所未曾有　聞佛壽无量　一切皆歡喜

10

其大菩薩衆　執七寶幢　高妙万億種　次第至梵天
一一諸佛前　寶幢縣膝幢　亦以千万偈　歌詠諸如来
如是種種事　昔所未曾有　聞佛壽无量　一切皆歡喜
佛名聞十方　廣饒益衆生　一切具善根　以助无上心
尒時佛告弥勒菩薩摩訶薩阿逸多其有衆
生聞佛壽命長遠如是乃至能生一念信解所
得功德无有限量若有善男子善女人為阿
耨多羅三藐三菩提故於八十万億那由他
劫行五波羅蜜檀波羅蜜尸羅波羅蜜羼
提波羅蜜毘梨耶波羅蜜禪波羅蜜除般若
波羅蜜以是功德比前功德百分千分百千
万億分不及其一乃至算數譬喻所不能知
若善男子善女人有如是功德於阿耨多羅
三藐三菩提退者无有是處尒時世尊欲重
宣此義而說偈言
若人求佛慧　於八十万億　那由他劫數　行五波羅蜜
於是諸劫中　布施供養佛　及緣覚弟子　并諸菩薩衆
珍異之飲食　上服與卧具　栴檀立精舍　以園林莊嚴
如是等布施　種種皆微妙　盡此諸劫數　以迴向佛道
若復持禁戒　清淨无缺漏　求於无上道　諸佛之所嘆
若復行忍辱　住於調柔地　設衆惡來加　其心不病動

人所行功德无有限量能起如来无上之慧
何況廣聞是經若教人聞若自持若教人持
若自書若教人書若以華香瓔珞幢幡蓋
香油蘇燈供養經卷是人功德无量无邊能
生一切種智阿逸多若善男子善女人聞我
說壽命長遠深心信解則為見佛常在耆闍
崛山共大菩薩諸聲聞衆圍遶說法又見此
娑婆世界其地瑠璃坦然平正閻浮檀金以
界八道寶樹行列諸臺樓觀皆悉寶成其菩
薩衆咸處其中若有能如是觀者當知是為
深信解相又復如来滅後若聞是經而不驚
怪起隨喜心當知已為深信解相何況讀誦
受持之者斯人則為頂戴如来阿逸多是善
男子善女人不須為我復起塔寺及作僧坊
以四事供養衆僧所以者何是善男子善女
人受持讀誦是經典者為已起塔造立僧坊
供養衆僧則為以佛舍利起七寶塔高廣漸
小至于梵天懸諸幡蓋及衆寶鈴華香瓔珞
末香塗香燒香衆鼓伎樂箜篌笛簫種種
舞戲以妙音聲歌唄讚誦則為於无量千万億
劫作是供養已阿逸多若我滅後聞是經典

末香塗香燒香衆鼓伎樂箜篌笛簫種種
舞戲以妙音聲歌唄讚誦則為於无量千万億
劫作是供養已阿逸多若我滅後聞是經典
有能受持若自書若教人書則為起立僧坊
以赤旃檀作諸殿堂三十有二高八多羅樹
高廣嚴好百千比丘於其中止園林流池經
行禪窟衣服飲食牀蓐湯藥一切樂具充滿
其中如是僧坊堂閣若干百千万億其數无
量以此現前供養於我及比丘僧是故我說
如来滅後若有受持讀誦為他人說若自書
若教人書供養經卷不須復起塔寺及造僧
坊供養衆僧況復有人能持是經兼行布施
持戒忍辱精進一心智慧其德最勝无量无
邊譬如虛空東西南北四維上下无量无邊
是人功德亦復如是无量无邊疾至一切種
智若人讀誦受持是經為他人說若自書若
教人書復能起塔及造僧坊供養讚嘆聲聞
衆僧亦以百千万億讚嘆之法讚美菩薩功
德又為他人種種因緣隨義解說此法華經
復能清淨持戒與柔和者而共為友同止忍辱无
瞋志念堅固常貴坐禪得諸深定精進勇猛

德又為他人種種因緣隨義解說此法華經
復能清淨持戒與柔和者而共同止忍辱无
瞋志念堅固常貴坐禪得諸深定精進勇猛
攝諸善法利根智慧善答問難阿逸多若我
滅後諸善男子善女人受持讀誦是經典者
復有如是諸善功德當知是人已趣道場近
阿耨多羅三藐三菩提坐道樹下阿逸多是
善男子若坐若立若行處是中便應起塔一
切天人皆應供養如佛之塔尒時世尊欲重
宣此義而說偈言

若我滅度後 能奉持經者 斯人福无量 如上之所說
是則為具足一切諸供養 以舍利起塔 七寶而莊嚴
表剎甚高廣 漸小至梵天 寶鈴千万億 風動出妙聲
又於无量劫 而供養此塔 華香諸瓔珞 天衣衆伎樂
燃香油蘇燈 周帀常照耀 惡世法末時 能持是經者
則為已如上 具足諸供養 若能持此經 則如佛現在
以牛頭旃檀 起僧坊供養 堂有三十二 高八多羅樹
上饌妙衣服 牀臥皆具足 百千衆住處 園林諸流池
經行及禪窟 種種皆嚴好 若有信解心 受持讀誦書
若復教人書 及供養經卷 檀華香末香 以須曼那等
阿提目多伽 薰油常燃之 如是供養者 得无量功德

若復教人書 及供養經卷 檀華香末香 以須曼那等
阿提目多伽 薰油常燃之 如是供養者 得无量功德
如虛空无邊 其福尒如是 況復持此經 兼布施持戒
忍辱樂禪定 不瞋不惡口 恭敬於塔廟 謙下諸比丘
遠離自高心 常思惟智慧 有問難不瞋 隨順為解說
若能行是行 功德不可量 若見此法師 成就如是德
應以天華散 天衣覆其身 頭面接足禮 生心如佛想
又應作是念 不久詣道樹 得无漏无為 廣利諸天人
其所住此處 經行若坐臥 乃至說一偈 是中應起塔
莊嚴令妙好 種種以供養 佛子住此地 則是佛受用
常在於其中 經行及坐臥

妙法蓮華經隨喜功德品第十八

尒時彌勒菩薩摩訶薩白佛言世尊若有善
男子善女人聞是法華經隨喜者得幾所福
而說偈言

世尊滅度後 其有聞是經 若能隨喜者 為得幾所福
尒時佛告彌勒菩薩摩訶薩阿逸多如來滅
後若比丘比丘尼優婆塞優婆夷及餘智者
若長若幼聞是經隨喜已從法會出至於餘
處若在僧坊若空閑地若城邑巷陌聚落
里如其所聞為父母宗親善友知識隨力演

*

衆若在僧坊若空閑地若城邑巷陌聚落
中如其所聞為父母宗親善友知識隨力演
說是諸人等聞已隨喜復行轉教餘人聞已
亦隨喜轉教如是展轉至第五十阿逸多其
第五十善男子善女人隨喜功德我今說之
汝當善聽若四百万億阿僧祇世界六趣四
生衆生卵生胎生濕生化生若有形无形有
想无想非有想非无想无足二足四足多足
如是等在衆生數者有人求福隨其所欲娛
樂之具皆給與之一一衆生與滿閻浮提金
銀瑠璃車渠馬瑙珊瑚琥珀諸妙珍寶及象
馬車乘七寶所成宮殿樓閣等是大施主如
是布施滿八十年已而作是念我已施衆生
娛樂之具隨意所欲此衆生皆已衰老年
過八十髮白面皺將死不久我當以佛法而
訓導之即集此衆生宣布法化示教利喜一
時皆得須陀洹道斯陀含道阿那含道阿
羅漢道盡諸有漏於禪定皆得自在具八
解脫於汝意云何是大施主所得功德寧為多
不彌勒白佛言世尊是人功德甚多无量无
邊若是施主但施衆生一切樂具功德无量

116

*

不彌勒白佛言世尊是人功德甚多无量无
邊若是施主但施衆生一切樂具功德无量
何況令得阿羅漢果佛告彌勒我今分明語
汝是人以一切樂具施於四百万億阿僧祇
世界六趣衆生又令得阿羅漢果所得功德
不如是第五十人聞法華經一偈隨喜功德
百分千分百千万億分不及其一乃至算數
譬喻所不能知阿逸多如是第五十人展轉
聞法華經隨喜功德尚无量无邊阿僧祇何
況最初於會中聞而隨喜者其福復應无量
无邊阿僧祇不可得比又阿逸多若人為是
經故往詣僧坊若坐若立須臾聽受緣是功
德轉身所生得好上妙象馬車乘珍寶輦輿
及乘天宮若復有人於講法處坐更有人來
勸令坐聽若分座令坐是人功德轉身得帝
釋坐處若梵王坐處若轉輪聖王所坐之處
阿逸多若復有人語餘人言有經名法華可
共往聽即受其教乃至須臾聞聞是人功德
轉身得與陀羅尼菩薩共生一處利根智慧
百千万世終不瘖瘂口氣不臭舌常无病口
亦无病齒不垢黑不黃不疎亦不缺落不差

117

轉身得與陀羅尼菩薩共生一處利根智慧
百千萬世終不瘖瘂口氣不臭舌常无病口
亦无病齒不垢黑不黃不踈亦不缺落不老
不曲脣不下垂亦不褰縮不麤澀不瘡緊齗
不歠壞亦不喎斜不厚不大亦不黑无諸
可惡鼻不臃肿亦不曲戾面色不黑亦不狹
長亦不窪曲无有一切不可喜相脣舌牙齒
悉皆嚴好鼻脩高直面貌圓滿眉高而長額
廣平正人相具足世世所生見佛聞法信受
教誨阿逸多汝且觀是菩薩於一人令往聽法
功德如此何況一心聽說讀誦而於大衆為
人分別如說脩行念時世尊欲重宣此義而
說偈言

若人於法會　得聞是經典　乃至於一偈　隨喜為他說
如是展轉教　至于第五十　最後人獲福　今當分別之
如有大施主　供給无量衆　具滿八十歲　隨意之所欲
見彼衰耗相　髮白而面皺　齒踈形枯竭　念其死不久
我今應當教　令得於道果　即為方便說　涅槃真實法
世皆不牢固　如水沫泡焰　汝等咸應當　疾生厭離心
諸人聞是法　皆得阿羅漢　具足六神通　三明八解脫
最後第五百　聞一偈隨喜　是人福勝彼　不可為譬喻

世皆不牢固　如水沫泡焰　汝等咸應當　疾生厭離心
諸人聞是法　皆得阿羅漢　具足六神通　三明八解脫
最後第五百　聞一偈隨喜　是人福勝彼　不可為譬喻
如是展轉聞　其福尚无量　何況於法會　初聞隨喜者
若有勸一人　將引聽法華　言此經深妙　千万劫難遇
即受教往聽　乃至須臾聞　斯人之福報　今當分別說
世世无口患　齒不踈黃黑　脣不厚褰缺　无有可惡相
舌不乾黑短　鼻高脩且直　額廣面平正　面目悉嚴淨
為人所樂見　口氣无臭穢　優鉢華之香　常從其口出
若設請僧坊　發聽法華經　須臾聞歡喜　今當說其福
後生天人中　得妙象馬車　珍寶之輦舉　及乘天宮殿
若於講法處　勸人坐聽經　是福因緣得　轉輪聖王座
何況一心聽　解說其義趣　如說而脩行　其福不可限

妙法蓮華經法師功德品第十九

念時佛告常精進菩薩摩訶薩若善男子善
女人受持是法華經若讀若誦若解說若書
寫是人當得八百眼功德千二百耳功德八
百鼻功德千二百舌功德八百身功德千二
百意功德以是功德莊嚴六根皆令清淨是
善男子善女人父母所生清淨肉眼見於三
千大千世界內外所有山林河海下至阿鼻

善男子善女人父母所生清淨肉眼見於三
千大千世界內小所有山林河海下至阿鼻
地獄上至有頂亦見其中一切衆生及業因
緣果報生處悉見悉知尒時世尊欲重宣此
義而說偈言

若於大衆中以无所畏心　說是法華經　汝聽其功德
是人得八百　功德殊勝眼　以是莊嚴故　其目甚清淨
父母所生眼　悉見三千界　內外弥樓山　須弥及鐵圍
并諸餘衆　大海江河水　下至阿鼻獄　上至有頂處
其中諸衆生　一切皆悉見　雖未得天眼　肉眼力如是
復次常精進　若善男子善女人受持此經若
讀若誦若解說若書寫得千二百耳功德以
是清淨耳聞三千大千世界下至阿鼻地獄
上至有頂其中內外種種語言音聲象聲
馬聲牛聲車聲啼哭聲愁歎聲螺聲鼓聲
鍾聲鈴聲笑聲語聲男聲女聲童子聲童
女聲法聲非法聲苦聲樂聲凡夫聲聖人聲喜
聲不喜聲天聲龍聲夜叉聲乾闥婆聲阿脩羅
聲迦樓羅聲緊那羅聲摩睺羅伽聲火聲水
聲風聲地獄聲畜生聲餓鬼聲比丘聲比丘尼
聲聲聞聲辟支佛聲菩薩聲佛聲以要言之

聲風聲地獄聲畜生聲餓鬼聲比丘聲比丘尼
聲聲聞聲辟支佛聲菩薩聲佛聲以要言之
三千大千世界中一切內外所有諸聲雖未
得天耳以父母所生清淨常耳皆悉聞知
如是分別種種音聲而不壞耳根尒時世
尊欲重宣此義而說偈言

父母所生耳清淨无濁穢　以此常耳聞三千世界聲
象馬車牛聲　鍾鈴螺鼓聲　箜篌琴瑟聲　簫笛之音聲
清淨好歌聲　聽之而不著　无數種人聲　聞悉能解了
又聞諸天聲　微妙之歌音　及聞男女聲　童男童女聲
山川險谷中　迦陵頻伽聲　命命等諸鳥　悉聞其音聲
地獄衆苦痛　種種楚毒聲　餓鬼飢渴逼　求索飲食聲
諸阿脩羅等　居在大海邊　自共語言時　出于大音聲
如是說法者　安住於此間　遥聞是衆聲　而不壞耳根
十方世界中　禽獸鳴相呼　其說法之人　於此悉聞之
其諸梵天上　光音及遍淨　乃至有頂天　言語之音聲
法師住於此　悉皆得聞之　一切比丘衆　及諸比丘尼
若讀誦經典　若為他人說　法師住於此　悉皆得聞之
復有諸菩薩　讀誦於經法　若為他人說　撰集解其義
如是諸音聲　悉皆得聞之　諸佛大聖尊　教化衆生者
於諸大衆中　演說微妙法　持此法華者　悉皆得聞之

須自讀誦 諸讀於經法 若為他人說 撰集解其義
如是諸香聲 悉皆得聞之 諸佛大聖尊 教化衆生者
於諸大衆中 演說微妙法 持此法華者 悉皆得聞之
三千大千界 內外諸香聲 下至阿鼻獄 上至有頂天
皆聞其香聲 而不壞耳根 其耳聰利故 悉能分別知
持是法華者 雖未得天耳 但用所生耳 功德已如是
須次常精進 若善男子善女人受持是經 若
讀若誦 若解說 若書寫 成就八百鼻功德以
是清淨鼻根 聞於三千大千世界上下內外
種種諸香 須曼那華香 闍提華香 末利華香
瞻蔔華香 波羅羅華香 赤蓮華香 青蓮華香
白蓮華香 華樹香 菓樹香 栴檀香 沉水香 多
摩羅跋香 多伽羅香 及千万種和香 若末若
丸 若塗香 持是經者 於此間住 悉能分別 又
復別知衆生之香 象香 馬香 牛羊等香 男香
女香 童子香 童女香 及草木叢林香 若近若
遠所有諸香 悉皆得聞 分別不錯 持是經者
雖住於此 亦聞天上諸天之香 波利質多羅
拘鞞陀羅樹香 及曼陀羅華香 摩訶曼陀
羅華香 曼殊沙華香 摩訶曼殊沙華香 栴檀
沉水種種末香 諸雜華香 如是等天香 和合所

拘鞞陀羅樹香 及曼陀羅華香 摩訶曼陀
羅華香 曼殊沙華香 摩訶曼殊沙華香 栴檀
沉水種種末香 諸雜華香 如是等天香 和合所
出之香 无不聞知 又聞諸天身香 釋提桓因
在勝殿上 五欲娛樂嬉戲時香 若在妙法堂
上為忉利諸天說法時香 若於諸園遊戲時
香 及餘天等男女身香 皆悉遥聞 如是展轉
乃至梵世 上至有頂 諸天身香 亦皆聞之 并
聞諸天所燒之香 及聲聞香 辟支佛香 菩薩
香 諸佛身香 亦皆遥聞 知其所在 雖聞此香
然於鼻根不壞 不錯 若欲分別為他人說 憶
念不謬 尒時世尊欲重宣此義 而說偈言
是人鼻清淨 於此世界中 若香若臭物 種種悉聞知
須曼那闍提 多摩羅栴檀 沉水及桂香 種種華果香
又知衆生香 男子女人香 說法者遠住 聞香知所在
大象轉輪王 小轉輪及子 群臣諸官人 聞香知所在
身所著珍寶 及地中寶藏 轉輪王寶女 聞香知所在
諸人嚴身具 衣服及瓔珞 種種所塗香 聞則知其身
諸天若行坐 遊戲及神變 持是法華者 聞香悉能知
諸樹華菓實 及酥油香氣 持經者住此 悉知其所在
諸山深險處 栴檀樹華敷 衆生在中者 聞香皆能知

諸樹華果實及蘇油香氣　持經者住此　悉知其所在
諸山深險處　栴檀樹華敷　衆生在中者　聞香皆能知
鐵圍山大海　地中諸衆生　持經者聞香　悉知其所在
阿脩羅男女　及其諸眷屬　鬪諍遊戲時　聞香皆能知
曠野險隘處　師子象虎狼　野牛水牛等　聞香知所在
若有懷任者　未辯其男女　无根及非人　聞香悉能知
以聞香力故　知其初懷任　成就不成就　安與產福子
以聞香力故　知男女所念　深發癡恚心　亦知脩善者
地中衆伏藏　金銀諸寶實　銅器之所盛　聞香悉能知
種種諸瓔珞　无能識其價　聞香知貴賤　出處及所在
天上諸華等　曼陀曼殊沙　波利質多樹　聞香悉能知
天上諸宮殿　上中下差別　衆寶華莊嚴　聞香悉能知
天園林胡殿　諸觀妙法堂　在中而娛樂　聞香悉能知
諸天若聽法　或受五欲時　來往行坐臥　聞香悉能知
天女所著衣　好華香莊嚴　周旋遊戲時　聞香悉能知
如是展轉上　乃至於梵世　入禪出禪者　聞香悉能知
光音遍淨天　乃至于有頂　初生及退沒　聞香悉能知
諸比丘衆等　於法常精進　若坐若經行　及讀誦經法
或在林樹下　專精而坐禪　持經者聞香　悉知其所在
菩薩志堅固　坐禪及讀誦　或為人說法　聞香悉能知

124

或在林樹下　專精而坐禪　持經者聞香　悉知其所在
菩薩志堅固　坐禪及讀誦　或為人說法　聞香悉能知
在在方世尊　一切所恭敬　愍衆而說法　聞香悉能知
衆生在佛前　聞經皆歡喜　如法而脩行　聞香悉能知
雖未得菩薩　无漏法生鼻　而是持經者　先得此鼻相
復次常精進　若善男子善女人受持是經者
讀若誦若解說若書寫得千二百舌功德若
好若醜若美不美及諸苦惱物在其舌根皆
變成上味如天甘露无不美者若以舌根於
大衆中有所演說出深妙聲能入其心皆令
歡喜快樂又諸天子天女釋梵諸天聞是深
妙音聲有所演說言論次第皆悉來聽及諸
龍龍女夜叉女乾闥婆乾闥婆女阿脩
羅阿脩羅女迦樓羅迦樓羅女緊那羅緊那
羅女摩睺羅伽摩睺羅伽女為聽法故皆來
親近恭敬供養及比丘比丘尼優婆塞優婆
夷國王王子羣臣眷屬小轉輪王大轉輪王
七寶千子內外眷屬乘其宮殿俱來聽法以
是菩薩善說法故婆羅門居士國內人民盡
其形壽隨侍供養又諸聲聞辟支佛菩薩諸
佛常樂見之是人所在方面諸佛皆向其處

125

是菩薩[illegible]法故婆羅門居士國內人民盡
其形壽隨所供養之諸聲聞辟支佛菩薩諸
佛常樂見之是人所在方面諸佛皆向其處
說法悉能受持一切佛法又能出於深妙法
音余時世尊欲重宣此義而說偈言
是人舌根淨終不更受惡味其有所食飯悉皆成甘露
以深淨妙音於大衆說法以諸因緣喻引導衆生心
聞者皆歡喜設諸上供養諸天龍夜叉阿修羅等
皆以恭敬心而共來聽法是說法之人若欲以妙音
遍滿三千界隨意即能至大小轉輪王及千子眷屬
合掌恭敬心常來聽受法諸天龍夜叉羅刹毘舍闍
亦以歡喜心常樂來供養梵天王魔王自在大自在
如是諸天衆常來至其所諸佛及弟子聞其說法音
常念而守護或時為現身
復次常精進若善男子善女人受持是經若
讀若誦若解說若書寫得八百身功德得清
淨身如淨琉璃衆生喜見其身淨故三千大
千世界衆生生時死時上下好醜生善惡惡
惡悉於中現及鐵圍山大鐵圍山彌搓山摩
訶彌搓山等諸山及其中衆生悉於中現下
至阿鼻地獄上至有頂所有及衆生悉於中

惡悉於中現及鐵圍山大鐵圍山彌搓山摩
訶彌搓山等諸山及其中衆生悉於中現下
至阿鼻地獄上至有頂所有及衆生悉於中
現若聲聞辟支佛菩薩諸佛說法皆於身中
現其色像余時世尊欲重宣此義而說偈言
若持法華者其身甚清淨如彼淨琉璃衆生皆喜見
又如淨明鏡悉見諸色像菩薩於淨身皆見世所有
唯獨自明了餘人所不見三千世界中一切諸天人
諸天等宮殿乃至於有頂如是諸色像皆於身中現
諸大海水等皆於身中現鐵圍及彌搓摩訶彌搓山
諸佛及聲聞佛子菩薩等若獨若在衆說法悉皆現雖未得充滿
清淨常體一切於十現法性之妙身
復次常精進若善男子善女人如來滅後受
持是經若讀若誦若解說若書寫得千二百
意功德以是清淨意根乃至聞一偈一句通
達无量无邊之義解是義已能演說一句一
偈至於一月四月乃至一歲諸所說法隨其
義趣皆與實相不相違背若說俗間經書治
世語言資生業等皆順正法三千大千世界
六趣衆生心之所行心所動作心所戲論皆

W-T262 9/50B22

義趣皆悉實相不相違背若說俗間經書治
世語言資生業等皆順正法三千大千世界
六趣衆生心之所行心所動作心所戲論皆
悉知之雖未得无漏智慧而其意根清淨如
此是人有所思惟籌量言說皆是佛法无不
真實亦是先佛經中所說今時世尊欲重宣
此義而說偈言
是人意清淨 明利无穢濁 以此妙意根 知上中下法
乃至聞一偈 通達无量義 次第如法說 月四月至歲
是世界內外 一切諸衆生 天龍及人 夜叉鬼神等
其在六趣中 所念若干種 持法華之報 一時皆悉知
十方无數佛 百福莊嚴相 為衆生說法 悉聞能受持
思惟无量義 說法亦无量 終始不忘錯 以持法華故
悉知諸法相 隨義識衆生 達名字語言 如所知演說
此人有所說 皆是先佛法 以演此法故 於衆无所畏
持法華經者 意根淨若斯 雖未得无漏 先有如是相
是人持此經 安住希有地 為一切衆生 樂喜而愛敬
能以千万種 善巧之語言 分別而說法 持法華經故

妙法蓮華經卷第六

大般若波羅蜜多經卷第廿三
初分教誡教授品第七之十三　　三藏法師玄奘奉　詔譯
復次善現所言菩薩摩訶薩者於意云何即
預流果增語是菩薩摩訶薩不不也世尊即
一來不還阿羅漢果增語是菩薩摩訶薩不
不也世尊即預流果常增語是菩薩摩訶薩
不不也世尊即一來不還阿羅漢果常增語是
菩薩摩訶薩不不也世尊即預流果無常
增語是菩薩摩訶薩不不也世尊即一來不
還阿羅漢果無常增語是菩薩摩訶薩不
也世尊即預流果樂增語是菩薩摩訶薩不
不也世尊即一來不還阿羅漢果樂增語是菩
薩摩訶薩不不見世尊即預流果苦增語是
菩薩摩訶薩不不也世尊即一來不還阿羅
漢果苦增語是菩薩摩訶薩不不也世尊即
預流果我增語是菩薩摩訶薩不不也世
尊即一來不還阿羅漢果我增語是菩薩摩
訶薩不不也世尊即預流果無我增語是菩
薩摩訶薩不不也世尊即一來不還阿羅漢
果無我增語是菩薩摩訶薩不不也世尊即
預流果淨增語是菩薩摩訶薩不不也世尊

S → T220 5/126B1
W → 5/131B15

薩摩訶薩不不也世尊即一來不還阿羅漢
果無我增語是菩薩摩訶薩不不也世尊即
預流果淨增語是菩薩摩訶薩不不也世尊
即一來不還阿羅漢果淨增語是菩薩摩訶
薩不不也世尊即預流果不淨增語是菩薩
摩訶薩不不也世尊即一來不還阿羅漢果
淨增語是菩薩摩訶薩不不也世尊即預
流果空增語是菩薩摩訶薩不不也世尊即一
來不還阿羅漢果空增語是菩薩摩訶薩不
不也世尊即預流果不空增語是菩薩摩
訶薩不不也世尊即一來不還阿羅漢果不空
增語是菩薩摩訶薩不不也世尊即預流
果有相增語是菩薩摩訶薩不不也世尊即
一來不還阿羅漢果有相增語是菩薩摩訶
薩不不也世尊即預流果无相增語是菩薩
摩訶薩不不也世尊即一來不還阿羅漢果
无相增語是菩薩摩訶薩不不也世尊即預
流果有願增語是菩薩摩訶薩不不也世
尊即一來不還阿羅漢果有願增語是菩薩摩
訶薩不不也世尊即預流果无願增語是菩
薩摩訶薩不不也世尊即一來不還阿羅漢
果无願增語是菩薩摩訶薩不不也世尊即預

訶薩不不也世尊即預流果无願增語是菩
薩摩訶薩不不也世尊即一來不還阿羅漢
果无願增語是菩薩摩訶薩不不也世尊即
預流果空增語是菩薩摩訶薩不不也世尊
即一來不還阿羅漢果空增語是菩薩摩訶
薩不不也世尊即預流果不空增語是菩
薩摩訶薩不不也世尊即一來不還阿羅漢果
不空增語是菩薩摩訶薩不不也世尊即
預流果有為增語是菩薩摩訶薩不不也
世尊即一來不還阿羅漢果有為增語是
菩薩摩訶薩不不也世尊即預流果无為
增語是菩薩摩訶薩不不也世尊即一來
不還阿羅漢果无為增語是菩薩摩訶
薩不不也世尊即預流果有漏增語是菩薩
摩訶薩不不也世尊即一來不還阿羅漢果
有漏增語是菩薩摩訶薩不不也世尊即預
流果無漏增語是菩薩摩訶薩不不也世尊

*

阿羅漢果非善增語也世尊即預流果有罪增語是菩薩摩訶薩不不也世尊即預流果無漏增語是菩薩摩訶薩不不也世尊即一來不還阿羅漢果無漏增語是菩薩摩訶薩不不也世尊即預流果生增語是菩薩摩訶薩不不也世尊即一來不還阿羅漢果無增語是菩薩摩訶薩不不也世尊即一來不還阿羅漢果善增語是菩薩摩訶薩不不也世尊即預流果非善增語是菩薩摩訶薩不不也世尊即一來不還阿羅漢果善增語是菩薩摩訶薩不不也世尊即預流果有罪增語是菩薩摩訶薩不不也世尊即一來不還阿羅漢果有罪增語是菩薩摩訶薩不不也世尊即預流果無罪增語是菩薩摩訶薩不不也世尊即一來不還阿羅漢果無罪增語是菩薩摩訶薩不不也世尊即預流果有煩惱增語是菩薩摩訶薩不不也世尊即一來不還阿羅漢果有煩惱增語是菩薩摩訶薩不不也世尊即預

*

流果無煩惱增語是菩薩摩訶薩不不也世尊即一來不還阿羅漢果無煩惱增語是菩薩摩訶薩不不也世尊即預流果生增語是菩薩摩訶薩不不也世尊即一來不還阿羅漢果世間增語是菩薩摩訶薩不不也世尊即預流果世間增語是菩薩摩訶薩不不也世尊即一來不還阿羅漢果世間增語是菩薩摩訶薩不不也世尊即預流果出世間增語是菩薩摩訶薩不不也世尊即一來不還阿羅漢果出世間增語是菩薩摩訶薩不不也世尊即預流果雜染增語是菩薩摩訶薩不不也世尊即一來不還阿羅漢果雜染增語是菩薩摩訶薩不不也世尊即預流果清淨增語是菩薩摩訶薩不不也世尊即一來不還阿羅漢果清淨增語是菩薩摩訶薩不不也世尊即預流果屬生死增語是菩薩摩訶薩不不也世尊即一來不還阿羅漢果屬生死增語是菩薩摩訶薩不不也世尊即預流果屬涅槃增語是菩薩摩訶薩不不也世尊即一來不還阿羅漢果屬涅槃增語是菩薩摩訶薩不不也世尊即預流果在內增語是菩薩摩訶薩不不

獨覺菩提有為增語是菩薩摩訶薩不不也世尊
世尊即獨覺菩提无為增語是菩薩摩訶薩
不不也世尊即獨覺菩提有彌增語是菩薩
摩訶薩不不也世尊即獨覺菩提无彌增語
是菩薩摩訶薩不不也世尊即獨覺菩提
生增語是菩薩摩訶薩不不也世尊即獨覺菩
提滅增語是菩薩摩訶薩不不也世尊即獨
覺菩提善增語是菩薩摩訶薩不不也世尊
即獨覺菩提非善增語是菩薩摩訶薩不不
也世尊即獨覺菩提有罪增語是菩薩摩訶
薩不不也世尊即獨覺菩提无罪增語是菩
薩摩訶薩不不也世尊即獨覺菩提有煩惱
增語是菩薩摩訶薩不不也世尊即獨覺菩
提无煩惱增語是菩薩摩訶薩不不也世尊
即獨覺菩提世間增語是菩薩摩訶薩不不
也世尊即獨覺菩提出世間增語是菩薩摩
訶薩不不也世尊即獨覺菩提雜染增語是
菩薩摩訶薩不不也世尊即獨覺菩提清淨
增語是菩薩摩訶薩不不也世尊即獨覺菩
提屬生死增語是菩薩摩訶薩不不也世尊
即獨覺菩提屬涅槃增語是菩薩摩訶薩
不不也世尊即獨覺菩提在內增語是菩薩摩
訶薩不不也世尊即獨覺菩提在外增語是
菩薩摩訶薩不不也世尊即獨覺菩提在兩
間增語是菩薩摩訶薩不不也世尊即獨覺
菩提可得增語是菩薩摩訶薩不不也世尊
即獨覺菩提不可得增語是菩薩摩訶薩不
不也世尊

18

復次善現所言菩薩摩訶薩者於意云何即
一切菩薩摩訶薩行增語是菩薩摩訶薩不
不也世尊即諸佛无上正等菩提增語是菩
薩摩訶薩不不也世尊即一切菩薩摩訶薩
行常增語是菩薩摩訶薩不不也世尊即諸
佛无上正等菩提常增語是菩薩摩訶薩不
不也世尊即一切菩薩摩訶薩行无常增語
是菩薩摩訶薩不不也世尊即諸佛无上正
等菩提无常增語是菩薩摩訶薩不不也世
尊即一切菩薩摩訶薩行樂增語是菩薩摩
訶薩不不也世尊諸佛无上正等菩提樂
增語是菩薩摩訶薩不不也世尊即一切菩
薩摩訶薩行苦增語是菩薩摩訶薩不不也

10

訶薩不不也世尊諸佛无上正等菩提樂
增語是菩薩摩訶薩不不也世尊即一切菩
薩摩訶薩行菩增語是菩薩摩訶薩不不也
世尊即諸佛无上正等菩提菩增語是菩薩
摩訶薩不不也世尊即一切菩薩摩訶薩行
我增語是菩薩摩訶薩不不也世尊即諸佛无
上正等菩提我增語是菩薩摩訶薩不不也
世尊即一切菩薩摩訶薩行无我增語是菩
薩摩訶薩不不也世尊即諸佛无上正等
菩提无我增語是菩薩摩訶薩不不也世尊
即一切菩薩摩訶薩行淨增語是菩薩摩訶
薩不不也世尊即諸佛无上正等菩提淨增
語是菩薩摩訶薩不不也世尊即一切菩薩
摩訶薩行淨增語是菩薩摩訶薩不不也
世尊即諸佛无上正等菩提不淨增語是菩
薩摩訶薩不不也世尊即一切菩薩摩訶薩
行空增語是菩薩摩訶薩不不也世尊即諸
佛无上正等菩提空增語是菩薩摩訶薩不
不也世尊即一切菩薩摩訶薩行不空增語
是菩薩摩訶薩不不也世尊即諸佛无上正
等菩提不空增語是菩薩摩訶薩不不也
世尊即一切菩薩摩訶薩行有相增語是菩

110

是菩薩摩訶薩不不也世尊即諸佛无上正
等菩提不空增語是菩薩摩訶薩不不也世尊
即一切菩薩摩訶薩行有相增語是菩
薩摩訶薩不不也世尊即諸佛无上正等菩提
有相增語是菩薩摩訶薩不不也世尊即一
切菩薩摩訶薩行无相增語是菩薩摩訶薩
不不也世尊即諸佛无上正等菩提无相增
語是菩薩摩訶薩不不也世尊即一切菩薩
摩訶薩行有願增語是菩薩摩訶薩不不也
世尊即諸佛无上正等菩提有願增語是菩
薩摩訶薩不不也世尊即一切菩薩摩訶薩
行无願增語是菩薩摩訶薩不不也世尊即
諸佛无上正等菩提无願增語是菩薩摩訶薩
不不也世尊即一切菩薩摩訶薩行寂靜
增語是菩薩摩訶薩不不也世尊即諸佛无
上正等菩提寂靜增語是菩薩摩訶薩不不
也世尊即一切菩薩摩訶薩行遠離增語是菩
薩摩訶薩不不也世尊即諸佛无上正等菩
提遠離增語是菩薩摩訶薩不不也世尊即

111

世尊即一切菩薩摩訶薩行遠離增語是菩
薩摩訶薩不不也世尊即諸佛无上正等菩
提遠離增語是菩薩摩訶薩不不也世尊即
*一切菩薩摩訶薩行不遠離增語是菩薩摩
訶薩不不也世尊即諸佛无上正等菩提不
遠離增語是菩薩摩訶薩不不也世尊即一
切菩薩摩訶薩行有為增語是菩薩摩訶薩
不不也世尊即諸佛无上正等菩提有為增
語是菩薩摩訶薩不不也世尊即一切菩薩
摩訶薩行无為增語是菩薩摩訶薩不不也
世尊即諸佛无上正等菩提无為增語是菩
薩摩訶薩不不也世尊即一切菩薩摩訶薩
行有漏增語是菩薩摩訶薩不不也世尊即
諸佛无上正等菩提有漏增語是菩薩摩訶
薩不不也世尊即一切菩薩摩訶薩行无漏
增語是菩薩摩訶薩不不也世尊即諸佛无
上正等菩提无漏增語是菩薩摩訶薩不不
也世尊即一切菩薩摩訶薩行世增語是菩
薩摩訶薩不不也世尊即諸佛无上正等菩
提世增語是菩薩摩訶薩不不也世尊即一
切菩薩摩訶薩行減增語是菩薩摩訶薩
下不也世尊即諸佛无上正等菩提減增語是

菩提世增語是菩薩摩訶薩不不也世尊即一
切菩薩摩訶薩行減增語是菩薩摩訶薩
下不也世尊即諸佛无上正等菩提減增語是
*菩薩摩訶薩不不也世尊即一切菩薩摩訶
薩行善增語是菩薩摩訶薩不不也世尊即
諸佛无上正等菩提善增語是菩薩摩訶薩
不不也世尊即一切菩薩摩訶薩行非善增
語是菩薩摩訶薩不不也世尊即諸佛无上
正等菩提非善增語是菩薩摩訶薩不不也
世尊即一切菩薩摩訶薩行有罪增語是菩
薩摩訶薩不不也世尊即諸佛无上正等菩
提有罪增語是菩薩摩訶薩不不也世尊即
一切菩薩摩訶薩行无罪增語是菩薩摩訶
薩不不也世尊即諸佛无上正等菩提无罪
增語是菩薩摩訶薩不不也世尊即一切菩
薩摩訶薩行有煩惱增語是菩薩摩訶薩
不不也世尊即諸佛无上正等菩提有煩惱
增語是菩薩摩訶薩不不也世尊即一切菩薩摩
訶薩行无煩惱增語是菩提无煩惱增語
也世尊即諸佛无上正等菩提不不
是菩薩摩訶薩不不也世尊即一切菩薩摩
訶薩行世間增語是菩薩摩訶薩不不世

也世尊即諸佛无上正等菩提无煩惱增語
是菩薩摩訶薩不不也世尊即一切菩薩摩
訶薩行世間增語是菩薩摩訶薩不不菩
尊即諸佛无上正等菩提世間增語是菩薩
摩訶薩不不也世尊即一切菩薩摩訶薩行
出世間增語是菩薩摩訶薩不不也世尊即
諸佛无上正等菩提出世間增語是菩薩摩訶
薩不不也世尊即一切菩薩摩訶薩行雜染
增語是菩薩摩訶薩不不也世尊即諸佛
无上正等菩提雜染增語是菩薩摩訶薩不
不也世尊即一切菩薩摩訶薩行清淨增語
是菩薩摩訶薩不不也世尊即諸佛无上正
等菩提清淨增語是菩薩摩訶薩不不也世
尊即一切菩薩摩訶薩行屬生死增語是菩
薩摩訶薩不不也世尊即諸佛无上正等菩
提屬生死增語是菩薩摩訶薩不不也世尊
即一切菩薩摩訶薩行屬涅槃增語是菩薩
摩訶薩不不也世尊即諸佛无上正等菩提
屬涅槃增語是菩薩摩訶薩不不也世尊即
一切菩薩摩訶薩行在內增語是菩薩摩訶
薩不不也世尊即諸佛无上正等菩提在內

114

一切菩薩摩訶薩行在內增語是菩薩摩訶
薩不不也世尊即諸佛无上正等菩提在內
增語是菩薩摩訶薩不不也世尊即一切菩
薩摩訶薩行在外增語是菩薩摩訶薩不不
也世尊即諸佛无上正等菩提在外增語是
菩薩摩訶薩不不也世尊即一切菩薩摩訶
薩行在兩間增語是菩薩摩訶薩不不也世
尊即諸佛无上正等菩提在兩間增語是菩
薩摩訶薩不不也世尊即一切菩薩摩訶薩
行可得增語是菩薩摩訶薩不不也世尊即
諸佛无上正等菩提可得增語是菩薩摩訶薩
不不也世尊即一切菩薩摩訶薩行不可
得增語是菩薩摩訶薩不不也世尊即諸佛
无上正等菩提不可得增語是菩薩摩訶薩
不不也世尊
佛告具壽善現觀何義言即色增語
非菩薩摩訶薩即受想行識增語非菩薩摩
訶薩耶具壽善現答言世尊若色若受想行
識尚畢竟不可得性非有故況有色增語及
受想行識增語此增語既非有如何可言即
色增語是菩薩摩訶薩即受想行識增語是
菩薩摩訶薩善現汝頗觀何義言即色若常

115

受想行識所語此增語既非有如何可言即
色增語是菩薩摩訶薩即受想行識增語是
菩薩摩訶薩義觀汝復觀何義言即色若常
若无常增語非菩薩摩訶薩即受想行識若
常若无常增語非菩薩摩訶薩耶世尊若色
常无常若受想行識常无常尚畢竟不可得
性非有故況有色常无常增語及受想行識
若常若无常增語此增語既非有如何可言即色
若常若无常增語是菩薩摩訶薩即受想行
識若常若无常增語是菩薩摩訶薩義觀汝
復觀何義言即色若樂若苦增語非菩薩摩
訶薩即受想行識若樂若苦增語是菩薩摩
訶薩耶世尊若色樂若苦受想行識樂苦尚
畢竟不可得性非有故況有色樂苦增語及
受想行識樂苦增語此增語既非有如何可言
即色若樂若苦增語是菩薩摩訶薩即受想
行識若樂若苦增語是菩薩摩訶薩義觀
汝復觀何義言即色若我若无我增語非菩薩
摩訶薩即受想行識若我若无我增語非
菩薩摩訶薩耶世尊若色我无我若受想行
識我无我尚畢竟不可得性非有故況有色

116

菩薩摩訶薩耶世尊若色我无我若受想行
識我无我尚畢竟不可得性非有故況有色
我无我增語及受想行識我无我增語此增
語既非有如何可言即色若我无我增語
是菩薩摩訶薩即受想行識若我无我增
語是菩薩摩訶薩義觀汝復觀何義言即色
若淨若不淨增語非菩薩摩訶薩即受想行
識若淨若不淨增語非菩薩摩訶薩耶世尊
若色淨不淨若受想行識淨不淨尚畢竟不
可得性非有故況有色淨不淨增語及受想
行識淨不淨增語此增語既非有如何可言
即色若淨若不淨增語是菩薩摩訶薩即受
想行識若淨若不淨增語是菩薩摩訶薩義
觀汝復觀何義言即色若空若不空增語非
菩薩摩訶薩即受想行識若空若不空增語
非菩薩摩訶薩耶世尊若色空不空若受想
行識空不空尚畢竟不可得性非有故況有
色空不空增語是受想行識空不空增語此
增語既非有如何可言即色若空若不空增
語是菩薩摩訶薩即受想行識若空若不空
增語是菩薩摩訶薩義觀汝復觀何義言即
色若有想若无想增語非菩薩摩訶薩即受

117

語是菩薩摩訶薩即受想行識若空若不空
增語是菩薩摩訶薩善觀決擇觀何義言即
色若有想若无想增語非菩薩摩訶薩即受
想行識若有相若无相增語非菩薩摩訶薩
耶世尊若色有相无相若受想行識有相无
相尚畢竟不可得性非有故況有色有相无
相增語及受想行識有相无相增語此增語
既非有如何可言即色若有相若无相增語
是菩薩摩訶薩即受相行識若有相若无相
增語是菩薩摩訶薩善觀決擇觀何義言即
色若有願若无願增語非菩薩摩訶薩即受
想行識若有願若无願增語非菩薩摩訶薩
耶世尊若色有願无願若受想行識有願无
願尚畢竟不可得性非有故況有色有願无
願增語及受想行識有願无願增語此增語
既非有如何可言即色若有願若无願增語
是菩薩摩訶薩即受想行識若有願若无願
增語是菩薩摩訶薩善觀決擇觀何義言即
色若空若不空增語非菩薩摩訶薩即受
想行識若空若不空增語非菩薩摩訶薩
耶世尊若色空若不空若受想行識空若不
空尚畢竟不可得性非有故況有色空若不
空增語及受想行識空若不空增語此增語

118

受想行識若空若不空增語非菩薩摩
訶薩耶世尊若色空若不空若受想行識
空若不空尚畢竟不可得性非有故況有色
空若不空增語及受想行識空若不空增
語此增語既非有如何可言即色若空若
不空增語是菩薩摩訶薩即受想行
識若空若不空增語是菩薩摩訶薩善
觀決擇觀何義言即色若遠離若不遠離增
語非菩薩摩訶薩即受想行識若遠離若不
遠離增語非菩薩摩訶薩耶世尊若色遠離
不遠離尚畢竟不可得性非有故況有色遠
離不遠離增語及受想行識遠離不遠離增
語此增語既非有如何可言即色若遠離不
遠離增語是菩薩摩訶薩即受想行識若遠
離不遠離增語非菩薩摩訶薩善觀決擇
觀何義言即色若有為若无為增語非菩薩
摩訶薩耶世尊若色有為无為若受想行
識有為无為尚畢竟不可得性非有故況有
色有為无為增語及受想行識有為无為
增語此增語既

119

尚畢竟不可得性非有故現有色有為无為
增語及受想行識有為无為增語此增語既
非有如何可言即色若有為若无為增語是
菩薩摩訶薩即受想行識若有為若无為增
語是菩薩摩訶薩善現汝復觀何義言即色
若有漏若无漏增語非菩薩摩訶薩即受想
行識若有漏若无漏增語非菩薩摩訶薩即
世尊若色有漏无漏若受想行識有漏无漏
尚畢竟不可得性非有故況有色有漏无漏
增語及受想行識有漏无漏增語此增語既
非有如何可言即色若有漏若无漏增語是
菩薩摩訶薩即受想行識若有漏若无漏增
語是菩薩摩訶薩善現汝復觀何義言即色
若生若滅增語非菩薩摩訶薩即受想行識
若生若滅增語非菩薩摩訶薩即世尊若色
生滅若受想行識生滅尚畢竟不可得性非
有故況有色生滅增語及受想行識生滅增
語此增語既非有如何可言即色若生若滅
增語是菩薩摩訶薩即受想行識若生若
滅增語是菩薩摩訶薩善現汝復觀何義言
即色善若非善增語非菩薩摩訶薩即受
想行識若善若非善增語非菩薩摩訶薩即

120

滅增語是菩薩摩訶薩善現汝復觀何義言
即色善若非善增語非菩薩摩訶薩即受
想行識若善若非善增語非菩薩摩訶薩即
世尊若色善非善若受想行識善非善尚
畢竟不可得性非有故況有色善非善增
語及受想行識善非善增語此增語既非有如何可
言即色若善若非善增語是菩薩摩訶薩即
受想行識若善若非善增語是菩薩摩訶薩
善現汝復觀何義言即色若有罪若无罪
增語非菩薩摩訶薩即世尊若色有罪无
罪若受想行識有罪无罪尚畢竟不可得性
非有故況有色有罪无罪增語及受想行識
有罪无罪增語此增語既非有如何可言即
色若有罪若无罪增語是菩薩摩訶薩即受
想行識若有罪若无罪增語是菩薩摩訶薩
善現汝復觀何義言即色若有煩惱增
煩惱增語非菩薩摩訶薩即受想行識若有煩
惱若无煩惱增語非菩薩摩訶薩即世尊
若色有煩惱无煩惱若受想行識有煩惱无煩
惱尚畢竟不可得性非有故況有色有煩惱
无煩惱增語及受想行識有煩惱无煩惱增

121

若色有煩惱无煩惱若受想行識有煩惱无煩
惱尚畢竟不可得性非有故況有色有煩惱
无煩惱增語及受想行識有煩惱无煩惱增
語此增語既非有如何可言即色若有煩惱
若无煩惱增語是菩薩摩訶薩即受想行識
若有煩惱若无煩惱增語是菩薩摩訶薩
善觀決擇觀何義言即色若世間若出世間增
語非菩薩摩訶薩即受想行識若世間若
出世間增語及受想行識若世間若出世間尚畢竟不
可得性非有故況有色世間出世間增語此增語既非有
受想行識世間出世間增語如何可言即色若世間出世間增語是菩薩
摩訶薩即受想行識若世間若出世間增
語是菩薩摩訶薩善觀決擇觀何義言即色
若雜染若清淨增語非菩薩摩訶薩即受想
行識若雜染若清淨增語非菩薩摩訶薩即
世尊若色雜染清淨若受想行識雜染清淨
尚畢竟不可得性非有故況有色雜染清淨
增語受想行識雜染清淨增語此增語既非
有如何可言即色若雜染清淨增語是菩
薩摩訶薩即受想行識若雜染若清淨增語

增語受想行識雜染清淨增語此增語既非
有如何可言即色若雜染若清淨增語是菩
薩摩訶薩即受想行識若雜染若清淨增語
是菩薩摩訶薩善觀決擇觀何義言即色若
屬生死若屬生死增語非菩薩摩訶薩即受
想行識若屬生死若屬涅槃增語非菩薩摩
訶薩即世尊若色屬生死屬涅槃若受想行
識屬生死屬涅槃兩畢竟不可得性非有故
況有色屬生死屬涅槃增語及受想行識屬
生死屬涅槃增語此增語既非有如何可言即
色若屬生死若屬涅槃增語是菩薩摩訶
薩即受想行識若屬生死若屬涅槃增語是
菩薩摩訶薩善觀決擇觀何義言即色若在
內若在外若在兩間增語非菩薩摩訶薩即
受想行識若在內若在外若在兩間增語非
菩薩摩訶薩即世尊若色在內在外在兩間若
受想行識在內在外在兩間尚畢竟不可得
性非有故況有色在內在外在兩間增語此增語既
非有如何可言即色若在內若外若在兩
增語是菩薩摩訶薩即受想行識若在內
若在外若兩間增語是菩薩摩訶薩善
觀決擇觀何義言即色若不可得性

非有如何可言即色若在內若外若在兩間
增語是菩薩摩訶薩所受想行識若在內
若在外若兩間增語是菩薩摩訶薩
現法復觀何義言即色若可得若不可得
※語非菩薩摩訶薩即受想行識若可得
不可得增語非菩薩摩訶薩若色可得
不可得若受想行識可得不可得增語
可得性非有故況有色可得不可得受
受想行識可得不可得增語說菩薩
何可言即色若可得若不可得增語
菩薩摩訶薩即受想行識若可得不可得
語是菩薩摩訶薩

大般若波羅蜜多經卷第廿三

S. 3621

菩薩應離一切相發阿
心不應住色生心不應
應住无所住心若心有住則為非住是故佛
說菩薩心不應住色布施須菩提菩薩為
利益一切衆生應如是布施如來說一切諸
相即是非相又說一切衆生則非衆生須菩提
如來是真語者實語者如語者不誑者不
異語者須菩提如來所得法此法无實无虛
須菩提若菩薩心住於法而行布施如人入
闇則无所見若菩薩心不住法而行布施如
人有目日光明照見種種色須菩提當來世
若有善男子善女人能於此經受持讀誦
則為如來以佛智慧悉知是人悉見是人
皆得成就无量无邊功德
須菩提若有善男子善女人初日分以恒河
沙等身布施中日分復以恒河沙等身布施
後日分亦以恒河沙等身布施如是无量百
千萬億劫以身布施若復有人聞此經典信
心不逆其福勝彼何況書寫受持讀誦為
人解說須菩提以要言之是經有不可思議

斯三六二二號　金剛般若經

S. 1235
S. 1520

心不逆其福勝彼何況書寫受持讀誦為
人解說須菩提以要言之是經有不可思議
不可稱量无邊功德如來為發大乘者說為發
最上乘者說若有人能受持讀誦廣為人說
如來悉知是人悉見是人皆得成就不可量
不可稱无有邊不可思議功德如是人等則為
為荷擔如來何稱多羅三藐三菩提何以故
須菩提若樂小法者著我見人見衆生見者
者見則於此經不能聽受讀誦為人解說須
菩提在在處處若有此經一切世間天人阿
修羅所應供養當知此處則為是塔皆應恭
敬作禮圍繞以諸華香而散其處
須菩提善男子善女人受持讀誦此經
若為人輕賤是人先世罪業應墮惡道以今
世人輕賤故先世罪業則為消滅當得阿耨
多羅三藐三菩提須菩提我念過去无量阿
僧祇劫於燃燈佛前得值八百四千萬億那
由他諸佛悉皆供養承事无空過者若復有
人於後末世能受持讀誦此經所得功德於
我所供養諸佛功德百分不及一千萬億分
乃至算數譬喻所不能及須菩提若善男子

人於後末世能受持讀誦此經所得功德於
我所供養諸佛功德百分不及一千萬億分
乃至算數譬喻所不能及須菩提若善男
*善女人於後末世有受持讀誦此經所得功
德我若具說者或有人聞心則狂亂狐疑不
信須菩提當知是經義不可思議果報亦不
可思議

3

尒時須菩提白佛言世尊善男子善女人發
阿耨多羅三藐三菩提心云何應住云何降
伏其心佛告須菩提善男子善女人發阿耨
多羅三藐三菩提者當生如是心我應滅度
一切衆生滅度一切衆生已而无有一衆生
實滅度者何以故若菩薩有我相人相衆生
壽者相則非菩薩所以者何須菩提實无
有法發阿耨多羅三藐三菩提者須菩提於
意云何如来於然燈佛所有法得阿耨多羅
三藐三菩提不不也世尊如我解佛所說義
佛於然燈佛所无有法得阿耨多羅三藐三
菩提佛言如是如是須菩提實无有法如来

4

菩提佛言如是如是須菩提實无有法如来
得阿耨多羅三藐三菩提須菩提若有法如
来得阿耨多羅三藐三菩提者然燈佛則不
與我受記汝於来世當得作佛号釋迦牟尼
以實无有法得阿耨多羅三藐三菩提是故
然燈佛與我受記作如是言汝於来世當得作
佛号釋迦牟尼何以故如来者即諸法如義
若有人言如来得阿耨多羅三藐三菩提須
菩提實无有法佛得阿耨多羅三藐三菩提
須菩提如来所得阿耨多羅三藐三菩提於
是中无實无虛是故如来說一切法皆是佛
法須菩提所言一切法者即非一切法是故
名一切法須菩提譬如人身長大須菩提言
世尊如来說人身長大則為非大身是名大
身須菩提菩薩亦如是若作是言我當滅度
无量衆生則不名菩薩何以故須菩提實无
有法名為菩薩是故佛說一切法无我无人
无衆生无壽者須菩提若菩薩作是言我當
莊嚴佛土是不名菩薩何以故如来說莊嚴
佛土者即非莊嚴是名莊嚴須菩提若菩
薩通達无我法者如来說名真是菩薩

莊嚴佛土是不名菩薩何以故如來說莊嚴
佛土者即非莊嚴是名莊嚴須菩提若菩
薩通達无我法者如來說名真是菩薩

*須菩提於意云何如來有肉眼不如是世尊
如來有肉眼須菩提於意云何如來有天眼
不如是世尊如來有天眼須菩提於意云何
如來有慧眼不如是世尊如來有慧眼須菩
提於意云何如來有法眼不如是世尊如來
有法眼須菩提於意云何如來有佛眼不如
是世尊如來有佛眼須菩提於意云何恒河
中所有沙佛說是沙不如是世尊如來說是
沙須菩提於意云何如一恒河中所有沙有

如是等恒河是諸恒河所有沙數佛世界如
是寧為多不甚多世尊佛告須菩提爾所國
土中所有衆生若干種心如來悉知何以故
如來說諸心皆為非心是名為心所以者何
須菩提過去心不可得現在心不可得未來
心不可得須菩提於意云何若有人滿三千
大千世界七寶以用布施是人以是因緣得
福多不如是世尊此人以是因緣得福甚多
須菩提若福德有實如來不說得福德多

15

福多不如是世尊此人以是因緣得福甚多
須菩提若福德有實如來不說得福德多

*以福德无故如來說得福德多
須菩提於意云何佛可以具足色身見不不
也世尊如來不應以具足色身見何以故如來
說具足色身即非具足色身是名具足色身須
菩提於意云何如來可以具足諸相見不不
也世尊如來不應以具足諸相見何以故如
來說諸相具足即非具足是名諸相具足須
菩提汝勿謂如來作是念我當有所說法莫
作是念何以故若人言如來有所說法即為
謗佛不能解我所說故須菩提說法者无法
可說是名說法須菩提白佛言世尊佛得阿
耨多羅三藐三菩提為无所得耶如是如是
須菩提我於阿耨多羅三藐三菩提乃至
无有少法可得是名阿耨多羅三藐三菩提
復次須菩提是法平等无有高下是名阿耨多
羅三藐三菩提以无我无人无衆生无壽者
修一切善法則得阿耨多羅三藐三菩提須
菩提所言善法者如來說非善法是名善法
須菩提若三千大千世界中所有諸須弥山

16

偈一切善法則得阿耨多羅三藐三菩提須
菩提所言善法者如來說非善法是名善法
須菩提若三千大千世界中所有諸須彌山
王如是等七寶聚有人持用布施若人以此
般若波羅蜜經乃至四句偈等受持讀誦
為他人說於前福德百分不及一百千萬億分
乃至算數譬喻所不能及
須菩提於意云何汝等勿謂如來作是念我
當度衆生須菩提莫作是念何以故實无有
衆生如來度者若有衆生如來度者如來則
有我人衆生壽者須菩提如來說有我者佛
非有我而凡夫之人以為有我須菩提凡夫
者如來說則非凡夫須菩提於意云何可以
三十二相觀如來不須菩提言如是如是以
三十二相觀如來佛言須菩提若以三十二
相觀如來者轉輪聖王則是如來須菩提白
佛言世尊如我解佛所說義不應以三十二
相觀如來尒時世尊而說偈言
若以色見我 以音聲求我 是人行邪道 不能見如來
須菩提汝若作是念如來不以具足相故得阿

若以色見我 以音聲求我 是人行邪道 不能見如來
須菩提汝若作是念如來不以具足相故得阿
耨多羅三藐三菩提須菩提莫作是念如
來不以具足相故得阿耨多羅三藐三菩提
須菩提汝若作是念發阿耨多羅三藐三菩
提者說諸法斷滅相莫作是念何以故發阿
耨多羅三藐三菩提者於法不說斷滅相須
菩提若菩薩以滿恒河沙等世界七寶布施
若復有人知一切法无我得成於忍此菩薩
勝前菩薩所得功德須菩提以諸菩薩不受
福德故須菩提白佛言世尊云何菩薩不受
福德須菩提菩薩所作福德不應貪著是
故說不受福德須菩提若有人言如來若來若
去若坐若臥是人不解我所說義何以故如
來者无所從來亦无所去故名如來
須菩提若善男子善女人以三千大千世界
碎為微塵於意云何是微塵衆寧為多不甚
多世尊何以故若是微塵衆實有者佛則不
說是微塵衆所以者何佛說微塵衆則非微
塵衆是名微塵衆世尊如來所說三千大千
世界則非世界是名世界何以故若世界實

塵衆是名微塵衆世尊如來所說三千大千
世界則非世界是名世界何以故若世界實
有者則是一合相如來說一合相則非一合
相是名一合相須菩提一合相者則是不可
說但凡夫之人貪著其事須菩提若人言佛
說我見人見衆生見壽者見須菩提於意云
何是人解我所說義不世尊是人不解如來
所說義何以故世尊說我見人見衆生見壽
者見即非我見人見衆生見壽者見是名我
見人見衆生見壽者見須菩提發阿耨多羅
三藐三菩提心者於一切法應如是知如是
見如是信解不生法相須菩提所言法相者
如來說即非法相是名法相須菩提若有人
以滿无量阿僧祇世界七寶持用布施若有
善男子善女人發菩薩心者持於此經乃至
四句偈等受持讀誦為人演說其福勝彼云
何為人演說不取於相如如不動何以故
一切有為法如夢幻泡影如露亦如電應作如是觀
佛說是經已長老須菩提及諸比丘比丘尼
優婆塞優婆夷一切世間天人阿修羅聞佛
所說皆大歡喜信受奉行

金剛般若經

雲衣樓閣雲蓮花樓閣雲弥覆十方一切世
界至佛所已頂礼佛足即於東北方化作一
切法界門大摩尼樓閣及无等香王蓮花藏
師子之座摩尼花網羅覆其身眷属妙寶藏摩
尼王冠與其眷属結加跏坐東南方過不可
說佛刹微塵數世界海外有世界名青雲藏
嚴慢佛号龍自在王彼佛衆中有菩薩名海
慧光燄王與世界海微塵數菩薩俱來向佛
所悉以神力與金色圓滿光明雲无量寶色圓
滿光明雲如來毫相圓滿光明雲種種寶色
圓滿光明雲蓮花藏圓滿光明雲衆寶樹枝
圓滿光明雲如來頂髻圓滿光明雲閻浮檀
金色圓滿光明雲日色圓滿光明雲星月色
圓滿光明雲悉遍虛空到佛所已頂礼佛
足即於東南方化作毗盧遮那最上寶光明
樓閣金剛摩尼蓮花藏師子之座衆寶光燄
摩尼王網羅覆其身與其眷属結加跏坐西
南方過不可說佛刹微塵數世界海外有世界
名曰光摩尼藏佛号普照諸法智月王彼
佛衆中有菩薩名權破一切魔軍智慧王與

S→T279 10/321B 18

斯三六二三號　大方廣佛華嚴經卷第六十

南方過不可說佛刹微塵數世界海外有世界
名曰光摩尼藏佛号普照諸法智月王彼
佛衆中有菩薩名權破一切魔軍智慧王與
※世界海微塵數菩薩俱來向佛所於一切毛孔
中出等虛空界花燄雲香燄雲寶燄雲金剛
燄雲燒香燄雲電光燄雲眼塵遮那摩尼
寶燄雲一切金光燄雲勝藏摩尼王光燄雲
等三世如來海光燄雲一一皆從毛孔中出
遍虛空界到佛所已頂礼佛足即於西南方
化作香現十方法界光明網大摩尼寶樓閣
及香燈燄寶蓮花藏師子之座以雜編藏摩
尼網羅覆其身眷属結加跏坐西北方過不
可說佛刹微塵數世界海外有世界名眼塵
遮那頞摩尼王藏佛号普光明最勝須弥王
彼佛衆中有菩薩名頞智光明憧與世界海
微塵數菩薩俱來向佛所於念念中一切相
好一切毛孔一切身分皆出三世一切如來形
像雲一切菩薩形像雲一切如來衆會形
像雲一切如來變化身形像雲一切如來本生
身形像雲一切聲聞辟支佛形像雲一切如來

像雲一切菩薩形像雲一切如來衆會形
像雲一切如來變化身形像雲一切如來本生
身形像雲一切聲聞辟支佛形像雲一切如來
菩提場形像雲一切如來神變形像雲一切
世間主形像雲一切清淨國土形像雲充滿
虛空至佛所已頂礼佛足即於西北方化作
普照十方摩尼寶師子座嚴飾及普照世
間寶蓮花藏師子之座以无能勝光明真珠
網羅覆其身著普光明摩尼寶冠與其眷
屬結加跏坐下方過不可說佛刹微塵數世界
海外有世界名一切如來圓滿光普照佛号虛
空无礙相智慧王彼佛衆中有菩薩名破一
切障易發智王與世界海微塵數菩薩俱來
詣佛所於一切毛孔中出說一切衆生語言海
音聲雲出說一切三世菩薩修行方便海音
音聲雲出說一切菩薩所起願方便海音聲
雲出說一切菩薩成滿清淨波羅蜜方便海
音聲雲出說一切菩薩圓滿行遍一切刹音聲
雲出說一切菩薩成就自在用音聲雲出說
一切如來往詣道場破魔軍衆成等正覺
自在用音聲雲出說一切如來轉法輪契經

13

雲出說一切菩薩成就自在用音聲雲出說
一切如來往詣道場破魔軍衆成等正覺
自在用音聲雲出說一切如來轉法輪契經
門名号海音聲雲出說一切隨應教化調
伏衆生法方便海音聲雲出說一切隨時隨
善根隨願力普令衆生證得智慧方便海音
聲雲到佛所已頂礼佛足即於下方化作況一
切如來宮殿形像衆寶嚴飾及一切寶
蓮花藏師子之座普普現道場菩薩摩尼寶冠
與其眷屬結加跏坐上方過不可說佛刹微
塵數世界海外有世界名說佛種性无有盡
佛号普智輪光明音彼佛衆中有菩薩名法
界差別願與世界海微塵數菩薩俱發彼道
場來詣此娑婆世界釋迦牟尼佛所於一切
相好一切毛孔一切身分一切支節一切處
嚴具一切衣服中現毗盧遮那等過去一切
諸佛未來一切諸佛已得授記未授記者
現在十方一切國土一切諸佛并其衆會悉
過去行檀那波羅蜜及其一切受施者
諸本事海亦現過去行尸羅波羅蜜諸本事
海亦現過去行羼提波羅蜜割截支體心无

過去行檀那波羅蜜及其一切受布施者
諸本事海亦現過去行尸羅波羅蜜諸本事
海亦現過去行羼提波羅蜜割截支體心无
*動亂諸本事海亦現過去行精進波羅蜜勇
猛不退諸本事海亦現過去求一切如來禪波
羅蜜海而得成就諸本事海亦現過去求一
切佛所轉法輪所成就法發勇猛心一切皆
捨諸本事海亦現過去樂見一切佛樂行一
切菩薩道樂化一切衆生累諸本事海亦現
現過去所發一切菩薩大願清淨莊嚴諸本
事海亦現過去菩薩所成力波羅蜜夢猛清
淨諸本事海亦現過去一切菩薩所修圓滿
智波羅蜜諸本事海如是一切本事海悉皆
遍滿廣大法界至佛所已頂礼佛足即於上方
化作一切金剛藏莊嚴樓閣及帝青金剛王
蓮花藏師子之座以一切寶光明摩尼王網
羅覆其身以演說三世如來名摩尼寶王
為髻明珠與其眷屬結跏趺坐如是十方一切
菩薩并其眷屬皆從菩賢菩薩行願中生
以淨智眼見三世佛菩聞一切諸佛如來所

菩薩并其眷屬皆從菩賢菩薩行願中生
以淨智眼見三世佛菩聞一切諸佛如來所
*轉法輪備多羅海已得至於一切菩薩自在
彼岸於念念中現大神變親近一切諸佛如
來一身充滿一切世界一切如來衆會道場
於一塵中普現一切世間境界教化成就一
切衆生未曾失時一毛孔中出一切如來說
法音聲知一切衆生悲皆如幻知一切佛悲
皆如影知一切諸趣受生悲皆如夢知一切
業報如鏡中像知一切諸有生起如熱時焰
知一切世界皆如變化成就如來十力无畏
勇猛自在能師子吼深入无盡辯才大海得
一切衆生言辭海諸法智於虛空海界所行
无礙知一切法无有障礙一切菩薩神通境
界悉已清淨勇猛精進權伏魔軍恒以智
慧了達三世知一切法猶如虛空无有違諍亦
无取著雖勤精進而知一切智終无所來雖
觀境界而知一切有悲不可得以方便智入
一切法界以平等智入一切國土以自在力
令一切世界展轉相入於一切世界盡表受
生見一切世界種種形相於微細境現廣大

一切法界以平等智入一切國土以自在力
令一切世界展轉相入於一切世界表裏受
生見一切世界種種形相於微細境現廣大
※ 剎於廣大境現微細剎於一佛所一念之頃
得一切佛威神所加普見十方无所遠離於
剎那頃悉能往詣如是等一切菩薩滿逝多
林皆是如來威神之力于時上首諸大聲聞
舍利弗大目揵連摩訶迦葉離波多須菩提
阿尼樓馱難陀劫賓那迦旃延富樓那等諸
大聲聞在逝多林皆悉不見如來神力如來
嚴好如來境界如來遊戲如來神變如來其
脣如來炒行如來威德如來住持如來淨剎亦
復不見不可思議菩薩境界菩薩大會菩
薩善入菩薩普至菩薩普詣菩薩神變菩薩
遊戲菩薩眷屬菩薩方所菩薩莊嚴師子座
菩薩宮殿菩薩住處菩薩所入三昧自在菩
薩觀察菩薩頻申菩薩勇猛菩薩供養菩
薩受記菩薩成熟菩薩勇健菩薩法身清淨菩
薩智身圓滿菩薩願身亦現菩薩色身成就
菩薩諸相具足清淨菩薩常光衆色莊嚴菩
薩放大光明菩薩超變化雲菩薩身遍十方

17

菩薩智身圓滿菩薩願身亦現菩薩色身成就
菩薩諸相具足清淨菩薩常光衆色莊嚴菩
薩放大光明菩薩超變化雲菩薩身遍十方
※ 菩薩諸行圓滿如是等事一切聲聞諸大弟
子皆悉不見何以故以善根不同故本不修集
見佛自在善根故本不讚說十方世界一切
佛剎清淨功德故本不稱歎諸佛世尊種種
神變故本不於生死流轉之中發阿耨多羅
三藐三菩提心故本不令他住菩提心故本不
能令如來種性不斷絕故本不攝受諸衆
生故本不勸他修習菩薩波羅蜜故本住
生死流轉之時不勸衆生求於眞勝大智眼
故本不修習生一切智諸善根故本不成就如
來出世諸善根故本不得嚴淨佛剎神通智
故本不得諸菩薩眼所細境故本不求超出
世間不共 菩提諸善根故本不發一切菩薩
諸大願故本不從如來加被之所生故本不
細諸法如幻菩薩如夢故本不得諸大菩薩
廣大歡喜故如是皆是普賢菩薩智眼境
界不與一切二乘所共以是因緣諸大聲聞
不能見不能知不能聞不能入不能得不

18

累不與一切二乘所共以是因緣諸大聲聞
不能見不能知不能聞不能入不能得不
能念不能觀察不能籌量不能思惟不能分
別是故雖在逝多林中不見如來諸大神變
須次諸大聲聞見知是善根故見如是智眼
故見知是三昧故見知是解脫故見如是神通
故見知是威德故見知是勢力故見知是自
在故見知是住處故見知是境界故是故於
此不能知不能見不能入不能證不能住不
能解不能觀察不能思惟不能趣向不能遊
履又亦不能廣為他人開闡解說稱揚示現
引導勸進令其趣向令其備習令其安住令
其證入何以故諸大弟子依聲聞乘而出離
故威德聲聞道滿足聲聞行安住聲聞果於
見有諦得決定智常住實際究竟寂靜遠離
大悲捨於衆生住於自事於彼智慧不能積
集不能修行不能安住不能顧求不能成就
不能清淨不能趣入無邊道達不能知見不
能證得是故雖在逝多林中對於如來不見

W-T279 10/323B8

▼斯三六二四號　三界寺見一切入藏目錄

三界寺見一切入藏經目錄

大般若波羅蜜多經一部　六百卷六十帙
大寶積經　一部　一百廿卷十帙
大方廣佛華嚴經一部　八十卷八帙
佛不行集經　一部　六十卷　六帙
大般涅槃經　三部　合部四十三卷　四帙
賢劫經　一部　一十三卷　一帙
大方便佛報恩經一部　七卷　一帙
大佛頂經　一部　十卷　一帙
寶雲經大雲經一部　七卷　一帙
大佛名經　一部　一十八卷
妙法蓮花經　一部　十卷　一帙
大集入楞伽經　一部　十卷　一帙
金光明最勝王經一部　十卷　一帙
妙法蓮花經　一部　七卷　一帙
大乘入楞伽經　一部　三卷
思益梵天經　一部　三卷
維摩經　一部　三卷

妙法蓮花經　一部　七卷　一秩
大乘入楞伽經　一部　三卷
思益梵天經　一部　三卷
維摩經　一部　三卷

右三經同秩

解深密經　一部　五卷
諸法无行經　一部　二卷
佛藏經　一部　四卷

右三經同秩　十一卷

大方便佛報恩經　一部　七卷　一秩

▼斯三六二五號　藥師如來本願功德經

S-T850 14 404C21~405A6

尒時世尊告諸有情故汝今諦聽極善
思惟當為汝等宣說東方過
殊勝世界名淨琉璃佛号為
應正等覺明行圓滿善逝世
間解上丈夫調御士天人師佛薄伽梵号曰
藥師琉璃光如來行菩薩道時多
令諸有情所求皆得
第一大願願我來世得阿耨多羅三藐三菩
提時自身光明熾然照耀无量无數无邊
世界以三十二大丈夫相八十隨好嚴飾
其身令一切有情如我无異
第二大願願我來世得菩提時身如琉璃
外明徹淨无瑕穢光明廣大功德巍巍身
善安住猶如嚴過於日月幽冥衆生悉
蒙開曉隨意所趣作諸事業
第三大願願我來世得菩提時以无量无
邊智慧方便令諸有情皆得无盡
物莫令衆生有所乏少

第三大願願我來世得菩提時以无量无
邊智慧方便令諸有情皆得无盡所受用
物莫令衆生有所乏少

第四大願願我來世得菩提時若諸有情
行邪道者悉令安住菩提道中若行聲聞
獨覺乘者皆以大乘而安立之

第五大願願我來世得菩提時若有无量
无邊有情於我法中備行梵行一切皆令
得不毀犯具三聚戒設有毀犯聞我名已還
得清淨不墮惡趣

第六大願願我來世得菩提時若諸有情
其身下劣諸根不具醜陋愚盲聾瘂
攣躄背僂白癩癲狂種種病苦聞我名已
一切皆得端政黠慧諸根完具无諸疾苦

第七大願願我來世得菩提時若諸有情
衆病逼切无救无歸无醫无藥无親无家貧
窮多苦我之名号一經其耳衆病悉除身心
安樂家屬資具悉皆豐足乃至證得无上菩
提

第八大願願我來世得菩提時若有女人厭
女百惡之所逼惱於生厭離願捨女身聞我
名已一切皆得轉女成男具丈夫相乃至證
得无上菩提

第九大願願我來世得菩提時令諸有情出

名已一切皆得轉女成男具丈夫相乃至證
得无上菩提

第九大願願我來世得菩提時令諸有情出
魔羂網解脫一切外道經論若墮種種惡見
稠林皆當引攝置於正見漸令備習諸菩薩
行速證无上正等菩提

第十大願願我來世得菩提時若諸有情
王法所繩繫鞭撻禁閉牢獄或當刑戮及
餘无量災難陵辱悲愁煎迫身心受苦若聞
我名以我福德威神力故皆得解脫一切憂苦

第十一大願願我來世得菩提時若諸有情飢
渴所惱為求食故造諸惡業得聞我名專念
受持我當先以上妙飲食飽足其身後以法
味畢竟安樂而建立之

第十二大願願我來世得菩提時若諸有情
貧无衣服蚊虻寒熱晝夜逼惱若聞我名專
念受持如其所好即得種種上妙衣服乃得
一切寶莊嚴具華鬘塗香鼓樂衆伎隨心所
願皆令滿足

勇殊室利是為彼世尊藥師瑠璃光如來應
正等覺行菩薩道時所發十二微妙上願復
次勇殊室利彼世尊藥師瑠璃光如來行菩
薩道時所發大願及彼佛土功德莊嚴我若

西等覺行菩薩道時所發十二微妙上願復
次勇殊室利彼世尊藥師瑠璃光如來行菩
薩道時所發大願及彼佛土功德莊嚴我若
一切若一劫餘說不能盡然彼佛土一向清
淨无有女人亦无惡趣及苦音聲瑠璃為地
金繩界道城闕宮閣軒窓羅網皆七寶成亦
如西方極樂世界功德莊嚴等无異別於其
國中有二菩薩摩訶薩一名日光遍照二名
月光遍照是彼无量无數菩薩衆之上首悉
能持彼世尊藥師瑠璃光如來正法寶藏是
故勇殊室利諸有信心善男子善女人等應
當願生彼佛世界

*

爾時世尊復告勇殊室利童子言勇殊室利
有諸衆生不識善惡唯懷貪惜不知布施及
施果報愚癡无智闕於信根多聚財寶勤加
守護見乞者來其心不喜設不獲已而行施
時如割身肉深生痛惜復有无量慳貪有情
積集資財於其自身尚不受用何況能與父
母妻子奴婢作使及來乞者彼諸有情從此
命終生餓鬼界或傍生趣由昔人間曾得暫
聞藥師瑠璃光如來名故今在惡趣暫
得憶念彼如來名即於念時從彼處沒
還生人中得宿命念畏惡趣苦不樂欲樂

W-2450 14/406E12

聞藥師瑠璃光如來名故今在惡趣暫
得憶念彼如來名即於念時從彼處沒
還生人中得宿命念畏惡趣苦不樂欲樂

*

好行惠施讚歎施者一切所有悉无貪惜漸
次尚能以頭目手足血肉身分施來求者況
餘財物
復次勇殊室利若諸有情雖於如來受諸學
處而破尸羅有犯尸羅而破軌則有於
尸羅軌則雖得不壞然毀正見有犯不毀正
見而棄多聞於佛所說契經深義不能解了
有犯多聞而增上慢由增上慢覆蔽心故自
是非他嫉謗正法為魔伴黨如是愚人自
行邪見復令无量俱胝有情墮大險坑此諸
有情應於地獄傍生鬼趣流轉无窮若得聞
此藥師瑠璃光如來名号便捨惡行備諸善
法不墮惡趣設有不能捨諸惡行備行善法墮
惡趣者以彼如來本願威力令其現前暫聞
名号從彼命終還生人趣得正見精進善調
意樂便能捨家趣於非家如來法中受持學
處无有毀犯正見多聞辯甚深義雖增上慢
不謗正法不為魔伴漸次備行諸菩薩行速

南无大慈光佛　南无大悲藏佛　南无大精進勇猛佛
南无慈力王佛　南无慈藏佛　南无賢善首佛
南无旃檀窟莊嚴勝佛　南无善意佛　南无廣莊嚴王佛
南无金華光佛　南无寶蓮華善住娑羅樹王佛
南无虛空寶華光佛　南无瑠璃莊嚴王佛
南无普現色身光佛　南无不動智光佛
南无降伏諸魔王佛　南无財光明佛
南无智慧勝佛　南无弥勒仙光佛
南无世靜光佛　南无善寂月音妙尊智佛
南无龍種上尊王佛　南无日月光佛
南无日月珠光佛　南无慧幡勝王佛
南无師子吼自在力王佛　南无妙音勝佛
南无常光幢佛　南无觀世燈佛
南无慧威燈王佛　南无法勝王佛
南无須弥光佛　南无須曼那華光佛
南无優曇鉢羅華殊勝王佛　南无大慈力王佛
南无阿閦毗歡喜光佛　南无量音聲佛
南无財光佛　南无金海光佛
南无山海慧自在通王佛　南无大通光佛

斯三六二六號　佛名經

南无阿閦毗歡喜光佛　南无量音聲佛
南无財光佛　南无金海光佛
南无山海慧自在通王佛　南无大通光佛

※南无一切法常滿王佛 乃是過去久遠劫婆娑世界成熟衆生而說涅槃經有善男子善女人及餘一切衆生得聞是五十三佛名者是人於百千万億阿僧祇劫不墮惡道若復有人能稱十三佛名者生生之處常得値遇十方諸佛若復有人能至心敬礼五十三佛者除滅四重五逆及謗方等經皆悉清淨以是諸佛本願顚故於念念中即得除滅如上諸罪

南无東方善德如来十方佛等一切諸佛
南无拘那提如来賢劫千佛等一切諸佛
南无釋迦牟尼如来世尊五佛等一切諸佛

又聞諸天聲　微妙之歌音　童男童女聲
山川嶮谷中　迦陵頻伽聲　命命等諸鳥　悲聞其音聲
地獄衆苦痛　種種楚毒聲　飢乏飢渴逼　求索飲食聲
諸飢餓羅等　居在大海邊　自共語言時　出于大音聲
如是說法者　安住於此間　遠聞是衆聲　而不壞耳根
十方世界中　禽獸鳴相呼　其說法之人　於此悉聞之
其諸梵天上　光音及遍淨　乃至有頂天　言語之音聲
法師住於此　悉皆得聞之
一切比丘衆　及諸比丘尼　若讀誦經典　若為他人說
法師住於此　悉皆得聞之
復有諸菩薩　諸讀於經法　若為他人說　撰集解其義
如是諸音聲　悉皆得聞之
諸佛大聖尊　教化衆生者　於諸大會中　演說微妙法
得此法華者　悉皆得聞之
三千大千界　內外諸音聲　下至阿鼻獄　上至有頂
皆聞其音聲　而不壞耳根　其耳聰利故　悉能分別
得是法華者　雖未得天耳　但用父生耳　功德已如是

S-T262 9/48A14
W-T262 9/48B20

斯三六二七號　妙法蓮華經卷第六

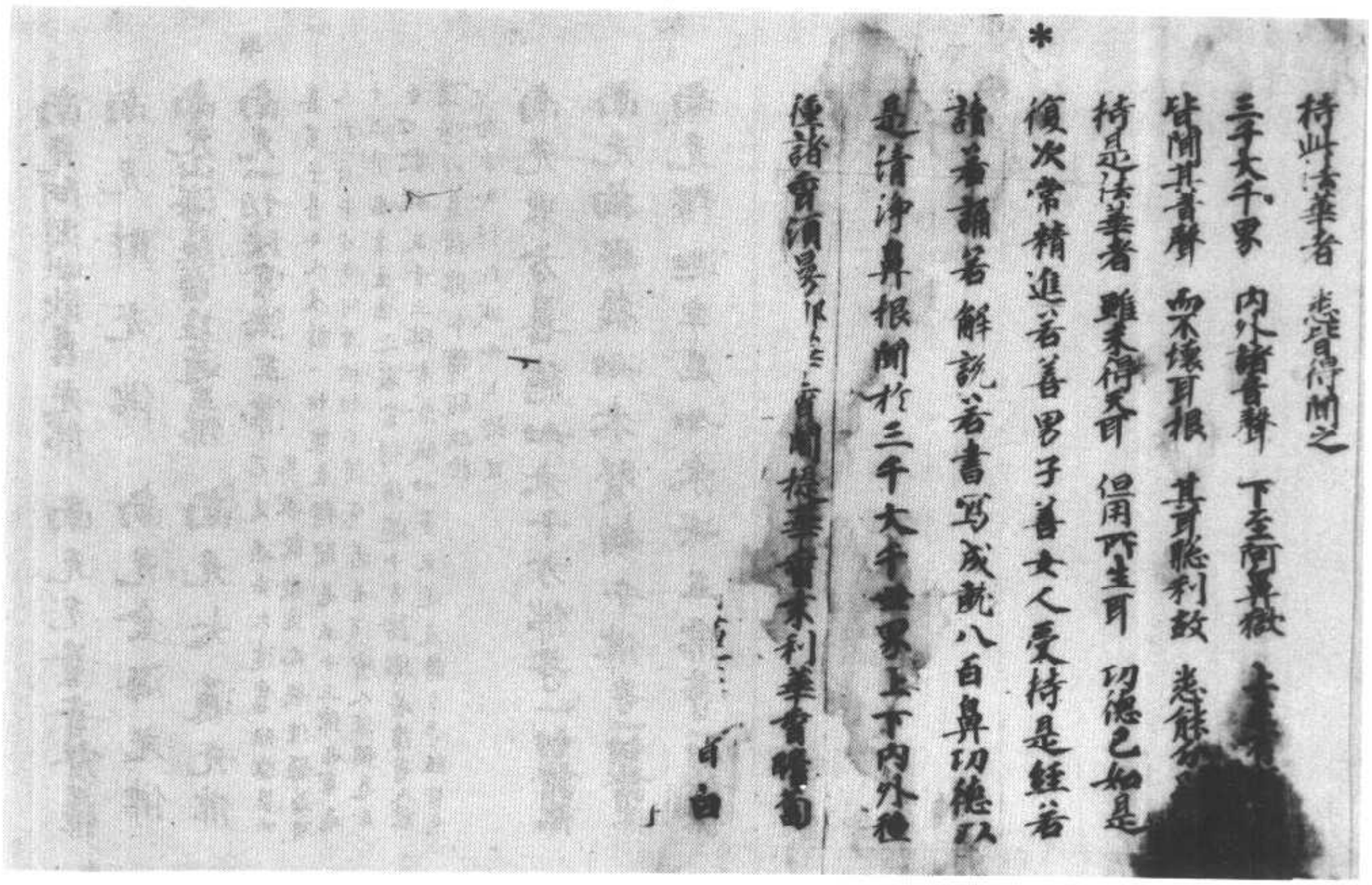

得此法華者　悉皆得聞之
三千大千界　內外諸音聲　下至阿鼻獄　上至有頂
皆聞其音聲　而不壞耳根　其耳聰利故　悉能分別
得是法華者　雖未得天耳　但用父生耳　功德已如是
復次常精進若善男子善女人受持是經若
讀若誦若解說若書寫成就八百鼻功德以
是清淨鼻根聞於三千大千世界上下內外種
種諸香須曼那華　闍提華　末利華　薝蔔

世尊邊牟

世尊是法華經我為聽是經故而來至此尒
時四衆等見過去无量千万億劫滅度佛說
如是言唄衆僧有以天寶華聚散多寶佛及
釋迦牟尼佛上尒時多寶佛於寶塔中分半
座與釋迦牟尼佛而作是言釋迦牟尼佛可
就此座即時釋迦牟尼佛入其塔中坐其半
座結跏趺坐尒時大衆見二如來在七寶塔
中師子座上結跏趺坐各作是念佛坐高遠
唯願如來以神通力令我等輩俱蒙靈空即
時釋迦牟尼佛以神通力接諸大衆皆在虛
空以大音聲普告四衆誰能於此娑婆國土
廣說妙法華經今正是時如來不久當入涅
槃佛欲以此妙法華經付囑有在尒時世尊
欲重宣此義而說偈言

聖主世尊　雖久滅度　在寶塔中　尚為法來
諸人云何　不懃為法　此佛滅度　无央數劫
處處聽法　以難遇故　彼佛本願　我滅度後
在在所住　常為聽法　又我分身　无量諸佛
如恒沙等　來欲聽法　及見滅度　多寶如來
多捨妙土　及弟子衆　天人龍神　諸供養事
令法久住　故來至此　為坐諸佛　以神通力
移无量衆　令國清淨　諸佛各各　詣寶樹下
如清淨池　遍華莊嚴　一一諸佛　坐其上

S-T262 9/33C1

四第卷經華蓮法妙　號八二六三斯

S-T262 9/35C19

W-T262 9/33C29

諸人云何　不懃為法　此佛滅度　无央數劫
處處聽法　以難遇故　彼佛本願　我滅度後
在在所住　常為聽法　又我分身　无量諸佛
如恒沙等　來欲聽法　及見滅度　多寶如來
多捨妙土　及弟子衆　天人龍神　諸供養事
令法久住　故來至此　為坐諸佛　以神通力
移无量衆　令國清淨　諸佛各各　詣寶樹下
如清淨池　遍華莊嚴　一一諸佛　坐其上

尒時娑婆世界菩薩摩訶薩及天龍八部
人與非人皆遥見彼龍女成佛普為時會人
天說法心大歡喜遥敬礼无量衆生聞法
得聞不退轉无量衆生得受道記無垢世
界六反震動娑婆世界三千衆生住不退地
尒利弗一切衆會皆歡信受於恐畏世能須
臾說一切天人皆應信受

妙法蓮華經持品第十三

尒時藥王菩薩摩訶薩及大樂說菩薩摩訶
薩與二万菩薩眷屬俱皆於佛前作是誓言
唯願世尊不以為慮我等於佛滅後當奉持
讀誦說此經典後惡世衆生善根轉少多增
上慢貪利供養增不善根遠離解脫雖難可

唯願世尊不以為慮我等於佛滅後當奉持
讀誦說此經典後惡世衆生善根轉少多增
上慢貪利供養增不善根遠離解脫雖難可
教化我等當起大忍力讀誦此經持說書寫
種種供養不惜身命尒時衆中五百阿羅漢
得受記者白佛言世尊我等亦自誓願於異
國土廣說此經復有學无學八千人得受記
者從座而起合掌向佛作是誓言世尊我等
亦當於他國土廣說此經所以者何是娑婆
國中人多諂惡懷增上慢功德薄淺濁惡
邪心不實故尒時佛姨母摩訶波闍波提比
丘尼與學无學比丘尼六千人俱從座而起
一心合掌瞻仰尊顏目不暫捨於時世尊告
憍曇彌何故憂色而視如來汝心將无謂我
不說汝名授阿耨多羅三藐三菩提記耶憍
曇彌我先總說一切聲聞皆已授記今汝欲
知記者將來之世當於六万八千億諸佛法
中為大法師及六千學无學比丘尼俱為法
師汝如是漸漸具菩薩道當得作佛号一切
衆生喜見如來應供正遍知明行足善逝世
間解无上士調御丈夫天人師佛世尊憍曇
彌是一切衆生喜見佛及六千菩薩轉次授

W-T262 9/36A28~B2

師汝如是漸漸具菩薩道當得作佛号一切
衆生喜見如來應供正遍知明行足善逝世
間解无上士調御丈夫天人師佛世尊憍曇
彌是一切衆生喜見佛及六千菩薩轉次授
記得阿耨多羅三藐三菩提尒時羅睺羅母
耶輸陀羅比丘尼作是念世尊於授記中獨一
不說我名佛告耶輸陀羅汝於來世百千万
億諸菩薩行為大法師具佛道
号曰善足千万光相如來
應供正遍知明行足善逝世
間解无上士調
御丈夫

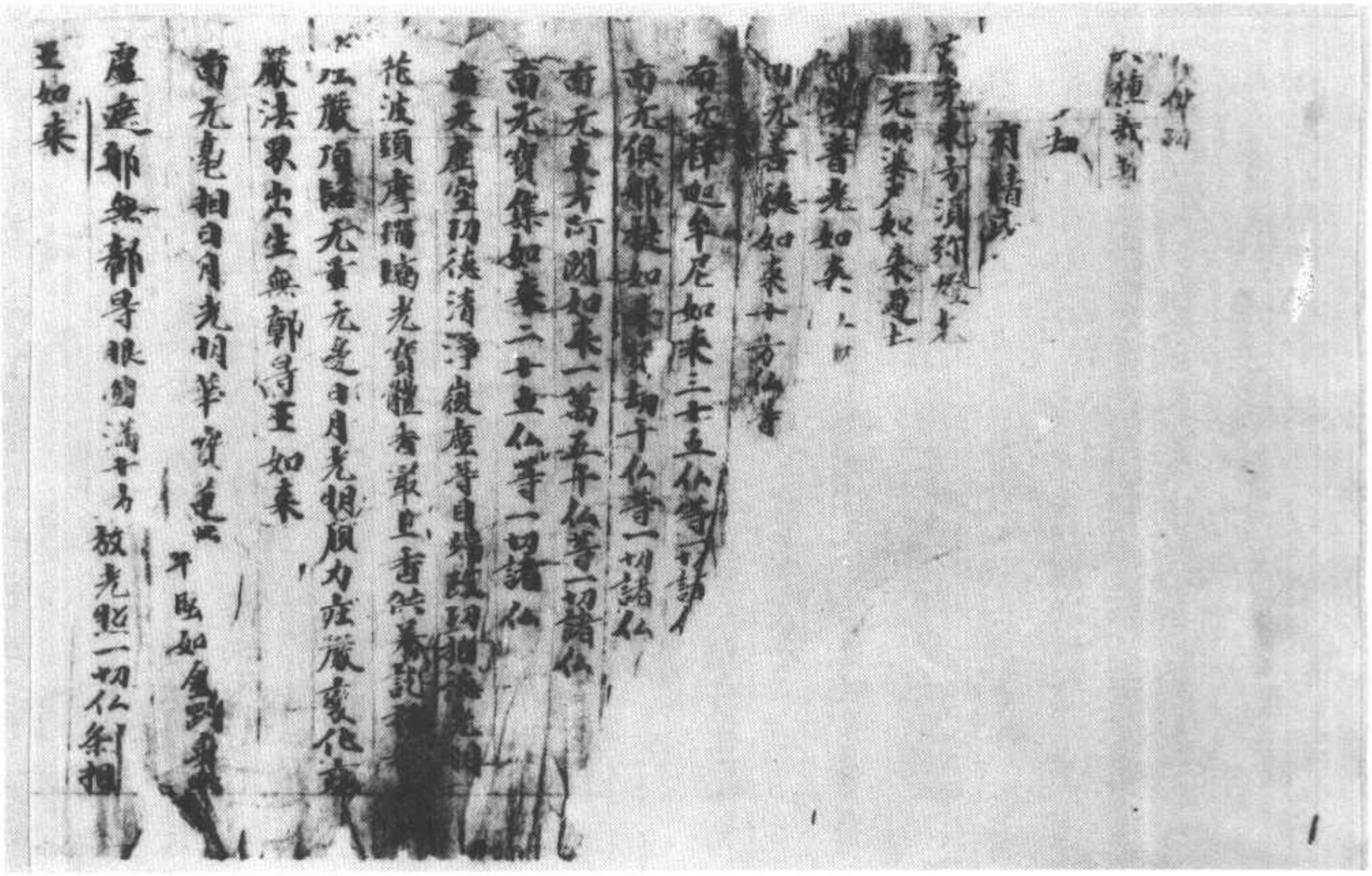

斯三六二九號　佛名經

仏教和南一切賢聖

南无菩提仏　南无菩提法　南无多摩羅跋栴檀香仏
南无菩提僧仏　南无摩尼幢仏　南无歡喜藏摩尼寶積仏
南无栴檀光仏　南无摩尼幢燈光仏
南无一切世間樂見上大精進仏　南无金剛牢強菩薩金光仏
南无梵炬燈仏　南无海德光明仏　南无大悲光仏
南无大強精進勇猛仏　南无大慈力王仏
南无慈藏仏　南无栴檀窟莊嚴勝仏　南无賢善手仏
南无善意仏　南无廣莊嚴王仏　南无金華光仏
南无寶蓋照空自在王仏　南无虛空寂靜華光仏
南无踊縛莊嚴王仏　南无菩提花光仏　南无不動智光仏
南无降伏諸魔王仏　南无才光明仏　南无智慧光仏
南无弥先勝光仏　南无世淨光仏　南无善住月音妙尊
智王仏　南无龍種上尊王仏　南无日月光仏
南无日月珠光仏　南无慧勝王仏　南无師子吼自在
力王仏　南无妙音勝仏　南无常光幢仏　南无觀世燈仏
南无慧威燈王仏　南无法勝王仏　南无須弥光仏
南无須弥相花光仏　南无憂曇鉢羅花殊勝王仏
南无無量力王仏　南无阿閦鞞歡喜光仏　南无无量音声仏
南无才光仏　南无金海光仏　南无山海慧自在通王仏
南无大通光仏　南无一切法常滿王仏
南无釋迦牟尼如来三十五仏等一切諸仏　南无釋迦牟尼仏

南无才光仏　南无金海光仏　南无山海慧自在通王
南无大通光仏　南无一切法常滿王仏
南无釋迦牟尼如来三十五仏等一切諸仏　南无釋迦牟尼仏
南无到金不壞仏　南无寶光仏　南无龍尊王仏
南无精進軍仏　南无精進喜仏　南无寶火仏
南无寶月光仏　南无現无愚仏　南无寶月仏
南无无垢仏　南无離垢仏　南无多施仏　南无清淨
南无清淨施仏　南无安隱勝仏　南无水天仏
南无堅德仏　南无栴檀功德仏　南无无量胸莊仏
南无德光仏　南无愛德仏　南无那羅延功德
華　南无蓮花光遊戲神通仏　南无牛功德仏
南无德念仏　南无善名稱功德仏　南无紅炎幢王仏
南无善遊步功德仏　南无師子勝仏　南无善遊步仏

經蜜羅波若般剛金　號〇三六三斯

須菩提言甚大世尊何以故佛說非身是名
大身須菩提如恒河中所有沙數如是沙等
恒河於意云何是諸恒河沙寧為多不須菩
提言甚多世尊但諸恒河尚多無數何況其
沙須菩提我今實言告汝若有善男子善
女人以七寶滿爾所恒河沙數三千大千世界
以用布施得福多不須菩提言甚多世尊佛
告須菩提若善男子善女人於此經中乃至
受持四句偈等為他人說而此福德勝前福德
復次須菩提隨說是經乃至四句偈等當知此
處一切世間天人阿修羅皆應供養如佛塔
廟何況有人盡能受持讀誦須菩提當知是
人成就最上第一希有之法若是經典所在
之處則為有佛若尊重弟子
爾時須菩提白佛言世尊當何名此經我等
云何奉持佛告須菩提是經名為金剛般若
波羅蜜以是名字汝當奉持所以者何須菩
提佛說般若波羅蜜則非般若波羅蜜須
菩提於意云何如來有所說法不須菩提白佛
言世尊如來無所說須菩提於意云何三千
大千世界所有微塵是為多不須菩提言甚

13

菩提於意云何如來有所說法不須菩提白佛
言世尊如來無所說須菩提於意云何三千
大千世界所有微塵是為多不須菩提言甚
多世尊須菩提諸微塵如來說非微塵是名微
塵如來說世界非世界是名世界須菩提

大乘入楞伽經集一切法品

尒時大慧菩薩摩訶薩偈讚佛言

為我說心意意識五法自性相義

是一切諸佛善權方便

實義諸佛教心唯願如來為此山中諸菩

薩說頌遮去諸佛演說藏識海浪境

菩薩摩訶薩言大慧菩薩摩訶薩言有四種

藏識轉何等為四所謂不覺自心現而執

著故无始時來取著於色虛妄習氣故識本

性是故業見種種諸色相故大慧以此四緣

阿賴耶識如瀑流水生轉識浪如眼識餘亦

如是於一切諸根微塵毛孔眼等轉識或時

頓生譬如明鏡現衆色像或時漸生猶如猛

風吹大海水心海亦尒境界風吹起諸識浪相

續不斷大慧因所相故非一非異業與生相相

繫縛不能了知意自性五識身轉大慧

或與五識俱時因了別差別境相有意識生

彼諸識不作是念我等同時展轉為因而

執著俱時而起无差別

相各了自境大慧諸修行者入於三時以習氣

微細起而不覺但作是念我藏諸識入於三

S-T672 16 59231

斯三六三一號　大乘入楞伽經卷第二

彼諸識不作是念我等同時展轉為因而

執著俱時而起无差別

相各了自境大慧諸修行者入於三時以習氣

微細起而不覺但作是念我藏諸識入於三

時以習氣

種種諸識生

※昧實不滅識而入三昧以彼不滅習氣種故

但不取境名為識滅大慧如是藏識行相

微細唯除諸佛及住地菩薩其餘一切二乘

外道定慧之力皆不能知唯有修行如實

行者以智慧力了諸地相善達句義无邊

佛所護集善根不妄分別自心所見能知

之耳大慧諸修行人宴處山林主中下修能

見自心分別流注得諸三昧自在力通諸佛

灌頂菩薩圓統知心意意識所行境界超愛

業无明生死大海是故汝等應當觀近諸佛

善薩如實備行大善知識尒時世尊重說

頌言

譬如巨海浪　新舊猛風起　洪波鼓濱岳　无有斷絕時

藏識海常住　境界風所動　種種諸識浪　騰躍而轉生

貪著等諸色　蚌貝乳石蜜　花果日月光　非異非不異

意等七種識　應知亦如是　如海洪波浪　心俱和合生

譬如海水動　種種波浪轉　藏識亦如是　種種諸識生

青赤等諸色 如月乳石蜜 花果日月光 非異非不異
意等七種識 應知亦如是 如海洪波浪 心俱和合生
譬如海水動 種種波浪轉 藏識亦如是 種種諸識生
心意及意識 為諸相故說 八識无別相 无能相所相
譬如海波浪 是則无差別 心識亦如是 異亦不可得
心能積集業 意能廣採集 了別故名識 對現境說五
尒時大慧菩薩摩訶薩以頌問曰
青赤諸色像 藏識所顯現 如浪種種法 云何頌佛說
尒時世尊以頌答曰
青赤諸色像 浪中不可得 言心起衆相 開悟諸凡夫
而彼本无起 自心離所取 能取及所取 與彼波浪同
身資財安住 衆生識所現 是故見此起 與浪无差別
尒時大慧復說頌曰
大海波浪性 鼓躍可分別 藏識如是起 何故不覺知
尒時世尊以頌答曰
阿賴耶如海 轉識同波浪 為凡夫无智 譬喻廣演
尒時大慧復說頌言
譬如日光出 上下等皆照 世間燈亦然 應為愚說實
已能開示法 何不說真實
尒時世尊以頌答曰
若說真實者 彼心无真實 譬如海波浪 鏡中像及夢
俱時而顯現 心境界亦然 境界不真故 次第而轉生

尒時世尊以頌答曰
若說真實者 彼心无真實 譬如海波浪 鏡中像及夢
俱時而顯現 心境界亦然 境界不真故 次第而轉生
譬如之畫師 及畫師弟子 布彩圖衆像 我說亦如是
彩色中无文 非筆亦非素 為悅衆生故 銜燒成衆像
言說離真實 真實離文字 我所住實法 為諸修行說
真實自證處 離能所分別 此為佛子說 愚夫別開演
種種皆如幻 所見不可得 如是種種說 隨事而變異
所說非所應 於彼為非說 譬如衆病人 良醫隨授藥
如來為衆生 隨心應童說 世間依怙者 聲聞外道
非外道境界 聲聞亦復然
復次大慧菩薩摩訶薩若欲了知能取所取分
別境界皆是自心之所現者當離憒鬧睡眠
睡眠初中後夜勤加備習遠離世間外道
耶論及二乘法通達自心分別之相
復次大慧菩薩摩訶薩住智慧心所住相已
於上聖智三相當勤備學何者為三所謂无
影像相一切諸佛願住持相自證聖智所趣相
諸備行者獲此相已即捨跋驢智慧心相入善
薩第八地於此三相備行不捨大慧无影像
相者謂由慣習一切二乘外道相故而得生

分別不正因故有无論者執有執无二俱不
成大慧復有外道見色形狀虛空分齊而生
執著言色異虛空起於分別大慧虛空是色
隨入色種大慧色是虛空能持所持建立性
故色空分齊應如是知大慧大種生時自相
各別不住虛空中非彼无虛空大慧兎角亦
令觀待牛角言彼角无大慧分析牛角乃至
微塵又析彼塵其相不現彼所持而言无
邪若待餘物彼亦如是大慧法應建立兎角
牛角虛空及色所有分別法及諸菩薩摩訶
薩應常觀察自心所見分別之相於一切國
土為諸佛子說觀察自心觀行之法令時世
尊即說頌言
心所見无有　唯依心故起　身資所住處　衆生藏識現
心意及與識　自性五種法　二无我清淨　諸道師演說
長短等觀待　展轉平相生　因有故成无　因无故成有
微塵分析事　不起色分別　唯心所妄立　愚見者不信
非外道行處　聲聞亦復然　救世之所說　自證之境界
令時大慧菩薩摩訶薩為淨自心現流故而請
佛言世尊云何淨諸衆生自心現流為漸次
淨為頓淨耶佛言大慧漸淨非頓如卷羅果
漸熟非頓諸佛如來淨諸衆生自心現流亦復
如是漸淨非頓如陶師造器漸成非頓諸佛
如來淨諸衆生自心現流亦復如是漸而非
頓譬如大地生諸草木漸生非頓諸佛如來
淨諸衆生自心現流亦復如是漸而非頓大
慧譬如人學音樂書畫種種伎術漸成非
頓諸佛如來淨諸衆生自心現流亦復如是
漸而非頓譬如明鏡照衆像而无分別諸
佛如來淨諸衆生自心現流亦復如是頓現
一切无相境界而无分別如月輪一時遍照
一切色像諸佛如來淨諸衆生自心過習
亦復如是頓為示現不可思議諸佛如來
智慧境界譬如藏識頓現於身及資生國
土一切境界報佛亦令於色究竟天頓能成
熟一切衆生令備諸行譬如法佛頓現報佛
及以化佛光明照耀自證聖境都復如是頓
現法相而為照耀令離一切有无愚見
復次大慧法性所流佛說一切法自相共相
自心現習氣因相妄計性所執因相更相繫

佛言世尊云何淨諸衆生自心現流為漸次
淨為頓淨耶佛言大慧漸淨非頓如卷羅果
漸熟非頓諸佛如來淨諸衆生自心現流亦復
如是漸淨非頓如陶師造器漸成非頓諸佛
如來淨諸衆生自心現流亦復如是漸而非
頓譬如大地生諸草木漸生非頓諸佛如來
淨諸衆生自心現流亦復如是漸而非頓大
慧譬如人學音樂書畫種種伎術漸成非
頓諸佛如來淨諸衆生自心現流亦復如是
漸而非頓譬如明鏡照衆像而无分別諸
佛如來淨諸衆生自心現流亦復如是頓現
一切无相境界而无分別如月輪一時遍照
一切色像諸佛如來淨諸衆生自心過習
亦復如是頓為示現不可思議諸佛如來
智慧境界譬如藏識頓現於身及資生國
土一切境界報佛亦令於色究竟天頓能成
熟一切衆生令備諸行譬如法佛頓現報佛
及以化佛光明照耀自證聖境都復如是頓
現法相而為照耀令離一切有无愚見
復次大慧法性所流佛說一切法自相共相
自心現習氣因相妄計性所執因相更相繫

現法相而為與暉令離一切有无悉見

復次大慧法性所流佛說一切法自相共相

自心現習氣因相妄計性所執因相更相繫

屬種種幻事皆无自性而諸衆生種種執著

取以為實悉不可得復次大慧妄計自性執

著繫縛自性起大慧譬如幻師以幻術力依

草木瓦石幻作衆生若干色像令其見者

種種分別皆无真實大慧此亦如是由取著

境界習氣力故於繫縛起性中有妄計性種種

相現是名妄計性生大慧是名法性所流佛

說法之相大慧法性佛者建立自證智所行離

心自性相大慧應化佛說施戒忍進靜慮智慧

蘊界處法及諸解脫諸識行相建立差別越

外道見趣无色行復次大慧法性佛非所擎繫

一切所繫一切所作根量等相悉皆遠離非凡

夫二乘及諸外道執著我相所取境界是故

大慧於自證聖智勝境界相當勤備學於

自心所現分別見相當速捨離

復次大慧聲聞乘有二種差別相所謂自證

聖智殊勝相分別執著自性相云何自證聖

智殊勝相謂明見苦空无常无我諸諦境界

離欲寂滅故於蘊界處若自若共外不壞

復次大慧聲聞乘有二種差別相所謂自證

聖智殊勝相分別執著自性相云何自證聖

智殊勝相謂明見苦空无常无我諸諦境界

離欲寂滅故於蘊界處若共外不壞

相如實了知故心住一境住一境已獲禪解脫

三昧道果而得出離住自證聖智境界樂來

離習氣及不思議變易死是名聲聞乘自

證聖智境界相善薩摩訶薩雖亦得此聖

智境界以憐愍衆生故本願所持故不證寂滅

門及三昧樂諸善薩摩訶薩於此[illegible]樂

中不應備學大慧云何分別執著自性相所謂

知堅濕煖動青黃赤白如是等法非作者生

然依教理見自共相分別執著是名聲聞乘分

別執著相善薩摩訶薩於此法中應知應捨

離人无我見入法无我相漸住諸地

尒時大慧菩薩摩訶薩白佛言世尊如來

所說常不思議自證聖智第一義境界无同

諸外道所說常不思議作者耶佛言大慧非

諸外道作者得常不思議所以者何諸外道常

不思議因自相不成既因自相不成以何顯示

常不思議大慧外道所說常不思議若離自

相成彼則有常但以作者為因相故常不壞

不思議因自相不成說因自相不成以顯示
常不思議大慧外道所說常不思議者因自
相成彼則有常但以作者為因相故常不思
議不成大慧我第一義常不思議第一義
因相成遠離有无自證聖智所行相故相
第一義智為其因故有因離有无故非作者
故如虛空涅槃斷滅法故常不思議是故我說
常不思議不同外道所有論議此常不
思議是諸如來自證聖智所行真實是故善
薩當勤備學復次大慧外道常不思議以无
常異相因故常非自相因力故常大慧外道
常不思議以見所作法有已還无无常已此
知是常我亦見所作法有已還无无常已不因
此說為常大慧外道以如是因相成常不思
議此因相非有同於兔角故常不思議唯是
分別但有言說何故彼因同於兔角是自因
相故大慧我常不思議以自證為因相不以
外法有已還无无常為因外道及[illegible]
知常不思議自因之相而恒在於自證聖智
所行相外此不應說
復次大慧諸聲聞畏生死妄想苦而求涅槃
不知生死涅槃差別之相一切皆是妄分別有
无所有故妄計未來諸根境滅以為涅槃不
知證自境界轉所依藏識為大涅槃被惡
癡人說有三乘不說唯心无有境界大慧
彼人不知去來現在諸佛所說自心境界系心
外境常於生死輪轉不絕復次大慧去來現
在諸如來說一切法不生何以故自心所見非
有性故離有无生故如兔馬等角凡愚妄
取唯自證聖智所行之處非諸惡夫二分別
境大慧身及資生器世間等一切皆是藏識
影像所取能取二種相現彼諸惡夫墮生住
滅二見中故於中妄起有无分別大慧汝於
此義常勤備學
復次大慧有五種種性何等為五謂聲聞乘
種性緣覺乘種性如來種性不定種性无
種性大慧云何知是聲聞乘種性謂若聲聞說
於蘊界處自相共相若知若證棄身毛豎心
樂修習於緣起相不樂觀察應知此是聲聞

於蘊界處自相共相着知着證乘身毛豎心
113
樂修習非緣起相不樂觀察應知此是聲聞
乘種性彼於自乘見所證已於五六地斷煩惱
結不斷煩惱習住不思議死亟師子吼言我
生已盡梵行已立所作已辦不受後有偏習
人无我乃至生於得涅槃覺大慈後有衆生
求證涅槃言能覺知我人衆生養者取者
此是涅槃須有說言見一切法因作者有此
是涅槃大慧彼无解脫以未能見法无我故
此是聲聞乘及外道種性於未出中生出離
想應勤修習稱此惡見大慧云何知是緣覺
乘種性謂若聞說緣覺乘法乘身毛豎悲
泣流淚離憒閑鬧无所染着有時聞說現種
種身或聚或散神通變化其心信受无所違
逆當知此是緣覺乘種性應為其說緣覺乘法
大慧如來乘種性所證法有三種所謂自性无自
性法內身自證聖智法外諸佛創廣大法大
慧若有聞說此一一法及自心所現身則達立
阿賴耶識不思議境不驚不怖不畏當知
此是如來乘性大慧不定種性者謂聞說彼
三種法時隨生信解而順備學大慧為初治
地人而說種性欲令其入无影像地作此達立

此是如來乘性大慧不定種性者謂聞說彼
三種法時隨生信解而順備學大慧為初治
地人而說種性欲令其入无影像地作此達立
大慧彼住三昧樂聲聞者能證知我佛依識
見法无我淨煩惱習畢竟當得如來之身
尒時世尊即說頌言
預流一來果不還阿羅漢是等諸聖人其心悉達慰
我所立三乘一乘及非乘為愚夫少智樂著諸聖說
第一義法門遠離於二乘住於无境界建立三乘
諸禪及无量无色三摩地乃至獲受想心不可得
復次大慧此中一切諸佛何故欲解脫中不生欲
樂大慧以捨一切善根故為无始衆生起顛倒故
云何捨一切善根謂諸善薩藏言此非隨順
聲經調伏解脫之說作是語時善根悉斷
不入涅槃云何為无始衆生起顛倒諸善薩
以本願方便願一切衆生悉入涅槃若一衆
生未涅槃者我終不入此亦住一闡提趣此
是无涅槃種性相大慧菩薩言世尊此中何
者畢竟不入涅槃佛言大慧彼菩薩一闡提
知一切法本來涅槃畢竟不入非捨善根何
以故捨善根一闡提以佛威力故或聞善根
生所以者何佛於一切衆生无捨時故是故

者畢竟不入涅槃佛言大慧彼菩薩一闡提
知一切法本來涅槃畢竟不入非捨善根何
以故捨善根一闡提以佛威力故或時善根
生所以者何佛於一切衆生无捨時故是故
涅槃

復次大慧菩薩摩訶薩當善知三自性相何
者爲三所謂妄計自性緣起自性圓成自性
大慧妄計自性從相生云何從相生謂彼依
緣起事相種類顯現生計著故大慧彼計著
事相有二種妄計性生是諸如來之所演說
謂名相計著相事相計著相大慧名計著
相者謂計著內外法相事計著相者謂即彼
內外法中計著自共相是名二種妄計自性
相大慧從所依所緣起是緣起性何者圓成自性
謂離名相事相一切分別自證聖智所行真如
大慧此是圓成自性如來藏心余時世尊即
說頌言

名相分別　二自性相　四智真如　是圓成性
大慧是名觀察五法自性相法門自證聖
智所行境界汝及諸菩薩摩訶薩當勤備
學復次大慧菩薩摩訶薩當善觀察二无

智所行境界汝及諸菩薩摩訶薩當勤備
學復次大慧菩薩摩訶薩當善觀察二无
我相何者爲二所謂人无我相法无我相大慧
何者是人无我相謂蘊界處離我我所无明
愛業之所生起眼等識生取於色等而生計
著又自心所見身器世間皆是藏心之所顯現
剎那相續變壞不停如河流如種子如燈焰
如迅風如浮雲躁動不安如猿猴樂不淨處
如飛蠅不知厭足如猛火无始虛誑爲習氣爲
因諸有趣中流轉不息如汲水輪種種色身
威儀進止辭如死屍呪力故行亦如木人因
機運動若能於此善知其相是名人无我智
大慧云何爲法无我智謂知蘊界處是妄
計性如蘊界處離我我所唯共積聚愛業繩
縛平爲緣起无能作者蘊等亦余離自共相
虛妄分別種種相現愚夫分別非諸聖者
如是觀察一切諸法離心意意識五法自性
是名菩薩摩訶薩法无我智得此智已知无
境界了諸地相即入初地心生歡喜次第漸
進乃至善慧及以法雲諸有所作皆悉已辦
住是地已有大寶蓮花至衆寶莊嚴於其
花上有寶宮殿狀如蓮花菩薩往備幻性法

遠乃至善慧及以法雲諸有所作皆悉已辦
住是地已有大寶蓮花王衆寶莊嚴於其
花上有寶宮殿狀如蓮花菩薩住備幻性法
門之所成就而坐其上同行佛子前後圍繞一
切佛刹所有如來皆舒其手如轉輪王子灌
頂之法而灌其頂超佛子地獲自證法成就
如來自在法身大慧是名見法无我相法及
諸菩薩摩訶薩應勤修學
尒時大慧菩薩摩訶薩復白佛言世尊願
說遠五誹謗相令我及諸菩薩摩訶薩離
此惡見疾得阿耨多羅三藐三菩提得菩提
已破遠五常毀諸漸見令於正法不生誹謗佛
受其請即說頌言
身資財所住皆唯心影像　凡愚不能了　起遠五誹謗
所起但是心　離心不可得
尒時世尊欲重明此義告大慧言有四種无
有遠五何者為四所謂无有相違五因无有性違五性是
見遠五見无有因違五因无有性違五性是
為四大慧誹謗者謂於諸惡見所遠五法求
不可得不善觀察遂生誹謗此是遠五誹謗
相大慧云何无有相違五相謂於蘊界處自

不可得不善觀察遂生誹謗此是遠五誹謗
相大慧云何无有相違五相謂於蘊界處自
相共相本无所有而生計著此如是此不異
而此不別後无始種種惡見習氣所生是名无
有相違五相云何无有見違五見謂於蘊界處
違五我人衆生等見是名无有見違五見云
何无有因違五因謂初識前无因不生其初
識本无後眼色明念等為因如幻生生已有
有還滅是名无有因違五因云何无有性違
五性謂於虛空但緣非數滅无作性執著違
五大慧此離性非性一切諸法離於有无猶
如毛輪兎馬等角是名无有性違五性大慧
違五誹謗皆是凡愚不了唯心而生分別非
諸聖者是故汝等當勤觀察遠離此見大慧
菩薩摩訶薩若知心意意識五法自性二无
相已為衆生故作種種身如係縛起起妄計
性亦如摩尼隨心現色普入佛會聽聞佛
說諸法如幻如夢如影如鏡中像如水中月
遠離生滅及以斷常不住聲聞辟支佛道
開已成就无量百千俱胝踰膳三摩地得此
五摩地已遍遊一切諸佛國土供養諸佛生諸

遠離生滅及以斷常不住聲聞辟支佛道
聞已成就无量百千俱胝踰膳三摩地得此
三摩地已遍遊一切諸佛國土供養諸佛生諸
天上頻楊三寶示現佛身為諸聲聞菩薩大
衆說外境界皆唯是心悉令遠離有无等執
尒時世尊即說頌言
佛子能觀見世間唯是心　示現種種身　所作无窮碍
神通力自在一切皆成就
尒時大慧菩薩摩訶薩復請佛言願為我說
一切法空无生无二无自性相我及諸菩薩悟
此相故離有无分別疾得阿耨多羅三藐三菩
提佛言諦聽當為汝說大慧空者即是妄
計性句義大慧為執著妄計自性故說空无
生无二无自性大慧略說空性有七種謂相
空自性空无行空行空一切法不可說空第
一義聖智大空彼彼空云何相空謂一切法
自相共相空展轉積聚乎相待故分析推
求无所有故自他及共皆不生故自共相无
生亦无住是故名一切法自相空云何自性
空謂一切法自性不生是名自性空云何无
行空所謂諸蘊本來涅槃无有諸行是名

行空所謂諸蘊本來涅槃无有諸行是名
无行空云何行空所謂諸蘊由業及因和合
而起離我我所是名行空云何一切法不可
說空謂一切法妄計自性无可言說是名不
可說空云何第一義聖智大空謂得自證聖
智時一切諸見習氣悉離是名第一義聖智
大空云何彼彼空謂於此无彼是名彼彼空大
慧我曾為廚子毋說空无象馬牛羊等我
說彼空空非无比丘衆大慧非謂空无空自
性非謂比丘无比丘自性非謂餘處无象馬牛
羊大慧一切諸法自相共相彼彼求不可得
故說名彼彼空是名七種空大慧此彼彼空
空中最麁汝應遠離復次大慧无生者自
體不生生言不生除住三縛是名无生大慧
无自性者以无生故密意而說大慧一切法无
自性以剎那不住故見後變異故是名无自
性云何无二相大慧如日光影如長短如黑白
皆相待並獨則不成大慧非於生死外有涅
槃非於涅槃外有生死生死涅槃无相違相
如生死涅槃一切法亦如是是名无二相大慧
空无生无二无自性相汝當勤學尒時世尊

縛非於涅槃外有生死生死涅槃无相違相
如生死涅槃一切法亦如是是名无二相大慧
空无生无二无自性相汝當勤學尒時世尊

*

重說頌言

我常說空法　遠離於斷常　生死如幻夢　而業亦不壞
空空及涅槃　滅二亦如是　愚夫妄分別　諸聖離有无

尒時世尊復告大慧菩薩摩訶薩言大慧此
空无生无自性无二相悉入一切諸佛所說備
多羅中佛所說經皆有是義大慧諸備多
羅隨順一切衆生心說而非真實在於言中
辭如陽燄誑惑諸獸尒生水想而實无水衆
經所說亦復如是隨諸愚夫自所分別令生
歡喜非皆顯示聖智證處真實之法大慧
應隨順義莫著言說

尒時大慧菩薩摩訶薩白佛言世尊備多羅
中說如來藏本性清淨常恒不斷无有變
易具三十二相在於一切衆生身中為蘊界處
垢衣所纏貪恚癡等妄分別垢之所汙染如
无價寶在垢衣中外道說我是常作者離於
來那自在无滅世尊所說如來藏義豈不同
於外道我耶佛言大慧我說如來藏不同

*

來那自在无滅世尊所說如來藏義豈不同
於外道我耶佛言大慧我說如來藏不同
外道所說之我大慧如來應正等覺以性空
實際涅槃不生无相无願等諸句義說如來
藏為令愚夫離无我怖說无分別无影像
處如來藏門未來現在諸菩薩摩訶薩不
應於此執著於我大慧譬如陶師於泥聚中以
人功水杖輪繩方便作種種器如來亦尒於遠
離一切分別相无我法中以種種智慧方便善
巧或說如來藏或說為无我種種名字各各差
別大慧我說如來藏為攝著我諸外道衆
令離妄見入三解脫速得證於阿耨多羅三
藐三菩提是故諸佛說如來藏不同外道所
說之我若欲離於外道見者應知无我如來
藏義尒時世尊即說頌言

土木瓦繩盆　衆緣及微塵　勝自在作者　此但心分別

尒時大慧菩薩摩訶薩普觀未來一切衆生
復請佛言願為我說具備行法如諸菩薩摩
訶薩成大備行佛言大慧菩薩摩訶薩具
四種法成大備行何者為四謂觀察自心所現
故遠離生住滅見故善知外法无性故專求

訶薩戍大脩行佛言大慧菩薩摩訶薩具
四種法戍大脩行何者為四謂觀察自心所現
故遠離生住滅見故善知外法无性故尋求
自證聖智故若諸菩薩戍此四法則得名為
大脩行者大慧云何觀察自心所現謂觀三界
唯是自心離我我所无動作无形去无始執
著過習所熏三界種種色行名言繫縛身資
所住分別隨入之所顯現菩薩摩訶薩如是
觀察自心所現大慧云何得離生住滅見所
謂觀一切法如幻夢生自他俱皆不生故
隨自心量之所現故見外物无有故見諸識
不起故及聚緣无積聚故分別因緣起三界
故如是觀時若內若外一切諸法皆不可得知
无體實遠離生見證如幻住即時遠得无
生法忍住第八地了心意意識五法自性二
无我境轉所依心獲意生身大慧言世尊
以何因緣名意生身佛言大慧意生身者
譬如意去速疾无礙名意生身大慧譬如心
意於无量百千踰膳那之外憶光所見種種諸
物念念相續疾詣於彼非是其身及山河石壁
所能為礙意生身者亦復如是如幻三昧等通

物念念相續疾詣於彼非是其身及山河石壁
所能為礙意生身者亦復如是如幻三昧等通
自在諸相莊嚴憶本戍說衆生願故猶如意去
生於一切諸聖衆中是名菩薩摩訶薩得遠
離於生住滅見大慧云何觀察外法无性謂
觀察一切法如陽燄如夢境如毛輪无始戲
論種種執著虛妄習氣為其因故如是觀
察一切法時即是專求自證聖智大慧是名
菩薩具四種法戍大脩行汝應如是勤加脩
學
尒時大慧菩薩摩訶薩復請佛言願說一切
法因緣相令我及諸菩薩摩訶薩了達其
義離有无見不妄執諸法漸生頓生佛言大
慧一切法因緣生有二種謂外及內外者謂以
泥團木杖輪繩人功等緣和合戍瓶如泥瓶
緣疊草席種牙酪蘇麻亦如是是名外緣
前後轉生內者謂无明愛業等生蘊界處法
是為內緣越此但愚夫之所分別大慧因有六
種謂當有因相屬因相因能作因顯了因觀
待因大慧當有因者謂內外法作因生果相

待因大慧當有因者謂內外法作因生果相
*屬因者謂內外法作所緣生果蓋種子等相
因者作无間相生相續果能作因者謂作增
上而生於果如轉輪王顯了因者謂分別主
能現境相如燈照物觀待因者謂滅時相
續新无妄想生大慧此是愚夫自所分別非
漸次生亦非頓生何以故大慧若頓生者則
作與所作无有差別求其因相不可得故若
漸生者求其體相亦不可得如未生子云何
名父諸計度人言以因緣所緣等无間緣
增上緣等所生能生年相繫屬次第生者理
不得成皆是妄情執著相故大慧漸次與頓
皆悉不生但有心現身資等故外自共相皆无
性故唯除識起自分別見大慧是故應離因
緣所作和合相中漸頓生見分時世尊重說
頌言
一切法无生　亦復无有滅　於彼諸緣中　分別生滅相
非處諸緣會　如是滅復生　但心於凡愚　妄情之所著
緣中法有无　是悉无有生　習氣迷轉心　從是三有現
本來无有生　亦復无有滅　觀一切有為　譬如空花
誰能取所取　一切迷惑見　无能生所生　亦復无因緣

W-T672 16600 B14

非處諸緣會　如是滅復生　但心於凡愚　妄情之所著
緣中法有无　是悉无有生　習氣迷轉心　從是三有現
本來无有生　亦復无有滅　觀一切有為　譬如空花
誰能取所取　一切迷惑見　无能生所生　亦復无因緣
但隨世俗故　而說有生滅

大乘入楞伽經卷第二

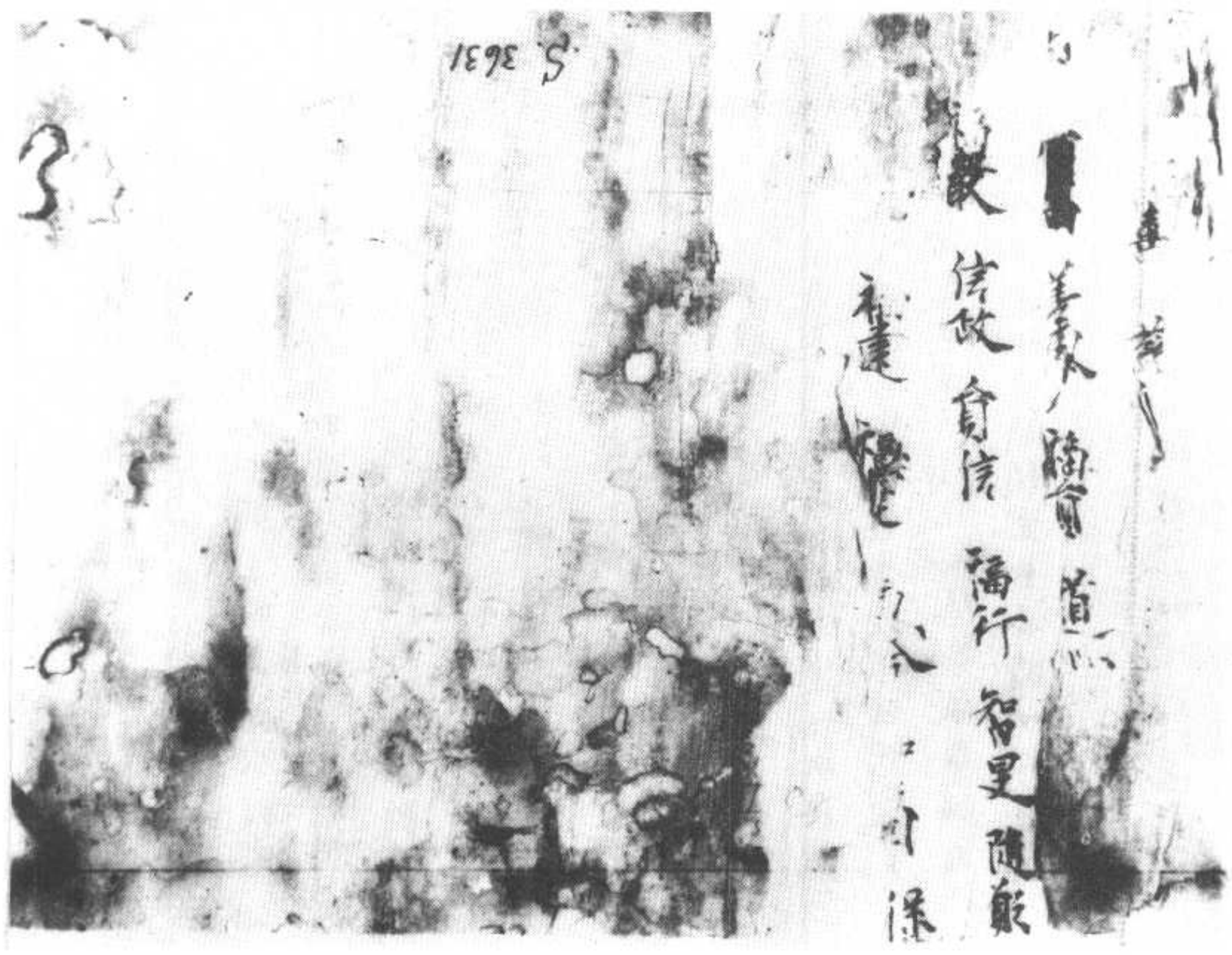

故不能得
是名如債有餘善男子云何如是名如是罪制
男子譬如有人以罪制女如是是罪制
如是隨所生子生已便殺子既盡已取殺其夫
善男子愛罪制女之復如是隨諸眷屬
殺子隨生隨食善子既盡復殺其夫
欲令生微見唯除善種是名如罪制女如是
男子云何如此華莖毒蛇經之譬有人性
愛妙華本見華莖毒蛇過惡即便捨離
蛇螫螫已命終一切凡夫之復如是
華不見是愛毒蛇過惡而便最乘即為螫
之所歇螫命終墮於三惡道中唯除善道是
名如此華莖毒蛇經之善男子云何所不便
食而強食之譬如有人所不便食而強食之
食已腹痛惡下而死愛食之命五道報生強
食會著以是因緣墮三惡道唯除善道是名
所不便食而強食之善男子云何如是如
愚人與婦女通而彼婦女以作種種諂媚
親恣奪是人所有錢財財盡已便復驅逐
愛之婦女之復如是如是愚人无智與之交通而

愚人與婦女通而彼婦女所作種種，用增現
親考事是人所有錢財寶財盡便損壞，是
愛之婦女亦復如是愚人无智與之交通而
*是愛女尊其所有一切善法善法既盡驅逐
令墮三惡道中唯除菩薩是名婦女善男子
云何摩羅迦子譬如摩羅迦子若馬辰已隨
意落地或因風吹來在樹下即便生長益繁
滋來足拘羅樹令不增長遂至枯死愛摩羅
如是種種凡夫所有善法不令增
長悉皆枯已命終之後墮三惡道
名摩羅迦子善男子云何癡中
愛癡中生癡肉轉當勤心療治愛
治令生捨心若生捨心癡癡增長生癡復
以是因緣即便命終凡夫愚人五陰癡癡心
復如是愛於其中而為癡肉轉當勤心療治愛
癡若不治者命終即墮三惡道中唯除菩薩
是名癡中癡肉善男子云何暴風群如暴風
能催山岳拔樹根裁愛大暴風亦復如是
於父母所而生惡心能拔大智令利事等死
上涤國菩提根裁唯除菩薩是名暴風善男
子云何譬如聲如譬如虫鳴天下一切人民

上涤國菩提根裁唯除菩薩是名暴風善男
子云何譬如聲如譬如虫鳴天下一切人民
*飢饉病疫聲者惱愛之聲如虫亦復如是能
斷一切善根種子令凡夫人孤窮飢饉生癡
惱病流轉生死受種種苦唯除菩薩是名譬
如善男子菩薩摩訶薩住於大乘大般涅槃
觀察愛結如是九種善男子以是義故諸凡
夫人聲聞緣覺有苦有苦諦而无真實滅苦
諦等解苦无苦是故无集而有真諦諸凡夫
人有集无滅聲聞緣覺有集有集諦諸菩薩
等解集无集是故无集而有真諦聲聞緣覺
有滅非真菩薩摩訶薩有滅有真諦聲聞緣
覺有道非真菩薩摩訶薩有道有真諦善男
子云何菩薩摩訶薩住於大乘大般涅槃見
滅見滅諦所謂斷除一切煩惱若煩惱斷則
名為常滅煩惱大則名穿滅煩惱滅故則得
愛樂諸佛菩薩求因緣故故名為淨更不復
受廿五有故名出世以出世故名為我常於
色聲香味觸男女生住滅苦樂不苦不樂不
取相貌故名畢竟穿滅真諦善男子菩薩如
是住於大乘大般涅槃觀滅聖諦善男子云

色聲香味觸男女生住滅苦樂不苦不樂相續故名畢竟寂滅真諦善男子菩薩如是住於大乘大般涅槃觀滅諦善男子云何菩薩摩訶薩住於大乘大般涅槃觀道諦善男子如閻浮提人燈得見麤細之物善薩摩訶薩亦復如是住於大乘大般涅槃見八聖道見一切法所謂常无常有為无為有衆生非衆生物非物苦樂我无我淨不淨煩惱非煩惱業非業實非實乘非乘知非知陀羅尼非陀羅尼求那非求那見非見色非色道非道解非解善男子菩薩如是住於大乘大般涅槃觀道聖諦迦葉菩薩白佛言世尊若八聖道是道聖諦義不相應何以故如來或說信心為道能度諸漏或時說道不放逸是諸佛世尊不放逸故得阿耨多羅三藐三菩提亦是菩薩易道之法或時說言精進是道如告阿難若有人能勤修精進則得成於阿耨多羅三藐三菩提或時說言觀身念處若有精心精進備習是身念處則得成於阿耨多羅三藐三菩提或時說言四念處告大德摩訶迦葉大心定者真實是道非不心定而是道耶若入禪定乃能思惟五陰生

若有精心精進備習是身念處則得成於阿耨多羅三藐三菩提或時說言四念處告大德摩訶迦葉大心定者真實是道非不心定而是道耶若入禪定乃能思惟五陰生滅非不入定能思惟耶或說一法若有備習能淨衆生滅除一切憂惱告愍遠得正法所謂念佛三昧或復說言備无常想是名為道如告比丘有能多備无常想者能得阿耨多羅三藐三菩提或說生育阿蘭若處獨坐思惟能得速成阿耨多羅三藐三菩提或時說言為人讀法是名為道若聞法已疑網即斷既聞斷已則得阿耨多羅三藐三菩提或時說言持戒是道如告阿難若有精勤備習禁戒是人則度生死大苦或時說言親近善友是名為道如告阿難若有親近善知識者則具淨戒若有衆生能親近我則得發於阿耨多羅三藐三菩提心或時說言備慧是道備學慧者斷諸煩惱得不動處或時說言智慧是道如佛昔為波羅波提比丘尼說姊姊如諸聲聞以智慧刀能斷諸流諸為煩惱或時

是道如佛昔為波闍波提比丘尼說姨姊如
諸聲聞以智慧刀能斷諸流諸漏煩惱戒時
如來說施是道如佛往昔告波斯匿王大王
當知我於往昔多行慧施以是因緣今日得
成阿羅漢單三摩三菩提世尊若八聖道是
道諦者如是等經豈非虛妄若彼諸經非虛
妄者彼中何緣不說八道為道聖諦若彼不
說如來往昔何故誹謗我之知諸佛如來
人師說令時世尊讚歎菩薩善哉善哉
善男子汝今欲知菩薩大乘微妙經典所有
秘密故作是問善男子如是諸經悉入道諦
善男子如我所說若有信道如是信道是信
根本是能住為菩提之道是故我說无有諸
諦善男子如來善知无量方便教化衆生故
作如是種種說法善男子譬如良醫識諸衆
生種種病療隨其所患而為合藥并藥所藥
唯水一種不在禁例或服薑水或甘草水或
細辛水或黑石蜜水或阿摩勒水或尼婆羅
水或鉢盡羅水或服冷水或服熱水或滿槐

細辛水或黑石蜜水或阿摩勒水或尼婆羅
水或鉢盡羅水或服冷水或服熱水或滿槐
水或安石留水善男子而是良醫善知衆生
所患種種藥雖多藥水不在例如來亦令善
知方便於一法相隨諸衆生分別演說種種
名相彼諸衆生隨所說受受已備習除斷煩
惱如彼病人隨良醫教所患得除復次善男
子如有一人善解羅語在大衆中是諸大衆
數渴所逼咸發聲言我欲飲水是人即時以清冷水隨其種類說言是水或言
波尼或言薄特或言突利蓋或言婆梨或言
婆耶或言甘蔗或言牛乳以如是等无量水
名為大衆說善男子如來亦令以一聖道為
諸聲聞種種而說從信根等至八聖道復次
善男子譬如舍師以一種舍隨意造作種種
瓔珞所謂鈕鐶釧釵鐺天冠雖復雖有如
是差別不同並不離金善男子如來亦令以
一佛道隨諸衆生種種分別而為說之或說一
種所謂諸佛一道无二復說二種所謂定慧
復說三種謂見慧智復說四種所謂見道備
道无學道佛道復說五種所謂信行道法行

種所謂諸佛一道无二復說二種所謂定慧
復說三種謂見慧智復說四種所謂見道修
道无學道佛道復說五種所謂信行道法行
道信解脫道見到道身證道復說六種所謂
須陀洹道斯陀含道阿那含道阿羅漢道辟
支佛道佛道復說七種所謂念覺分擇法覺
分精進覺分喜覺分除覺分定覺分捨覺分復
說八種所謂正見正思惟正語正業正命正
精進正念正定復說九種所謂八聖道及信
復說十種所謂十力復說十一種所謂十力
大慈復說十二種所謂十力大慈大悲復說
十三種所謂十力大慈大悲念佛三昧復說
十六種所謂十力大慈大悲念佛三昧及佛
所得三正念覆復說廿道所謂十力四无所
畏大慈大悲念佛三昧三正念覆善男子是
道一體如來昔日為衆生故種種分別復說
善男子譬如一火因可燃故得種種名所謂
水火草火糞火牛馬養火善男子佛道
亦尒一而无二為衆生故種種分別復次善
男子譬如一識分別說六善至於眼則名眼

水火草火糞火牛馬養火善男子佛道
亦尒一而无二為衆生故種種分別復次善
男子譬如一識分別說六善至於眼則名眼
識乃至意識之復如是善男子道亦如是一
而无二如來為化諸衆生故種種分別復次
善男子譬如一色眼所見者則名為色耳所
聞者則名為聲鼻所嗅者則名為香舌所嚐
者則名為味身所覺者則名為觸善男子道
亦如是一而无二如來為欲化衆生故種種
分別善男子以是義故八聖道分名道無諍
善男子是四聖諦諸佛世尊欲草說之以是
國緣无量衆生得度生死迦葉菩薩白佛言
世尊昔佛一時在恒河所尸首林中念時如
來取其樹葉告諸比丘我今手中所捉葉為
一切四地草木葉多諸比丘言世尊一切四
地草木葉多不可稱計如來所捉少不足言
諸比丘我所覺了一切諸法如四大地生草
木等為諸衆生所宣說者如手中葉世尊念
時說如是言如來所了无量諸法若入四諦
則為已說若不入者應有五諦念時佛讚迦
葉善哉善哉善男子汝今所問則為利

時說如是言如來所有无量諸法若入四諦
則為已說若不入者應有五諦今時佛讚迦
葉善哉善哉善男子汝今所問則為利
益安隱快樂无量衆生善男子如是諸法悉
已攝在四聖諦中迦葉菩薩復作是言如是
等法若在四諦如來何故唱言不說佛言善
男子衆生入中猶不名說何以故善男子知
聖諦有二種智一者中二者上中者聲聞緣
覺智上者諸佛菩薩智善男子知諸陰者名
為中智分別諸陰有无量相是諸法非諸
聲聞緣覺所知是名上智善男子如是等義
我於彼經竟不說之善男子知諸入者名之
為門亦名為界是名中智分別種種无量相
是諸法非諸聲聞緣覺可知是名上智如
是等義於彼經中我亦不說善男子知諸衆
生名之為分二名為性二名為法是名中智
分別諸界有无量相是諸法非諸聲聞緣
覺所知是名上智善男子如是等義我於彼
經亦不說之善男子知色懷相是名中智分
別諸色有无量相是諸法非諸聲聞緣覺
所知是名上智如是等義我於彼經亦不說

經亦不說之善男子知色懷相是名中智分
別諸色有无量相是諸法非諸聲聞緣覺
所知是名上智如是等義我於彼經亦不說
之善男子知受覺相是名中智分別諸受有
无量覺相非諸聲聞緣覺所知是名上智善
男子如是等義我於彼經亦不說之善男子
知想取相是名中智分別是想有无量取相
非諸聲聞緣覺所知是名上智如是等義我
於彼經亦不說之善男子知行作相是名中
智分別是行无量作相非諸聲聞緣覺可知
是名上智善男子如是等義我於彼經亦不
說之善男子知識分別相是名中智分別是
識无量知相非諸聲聞緣覺所知是名上智
善男子如是等義我於彼經亦不說之善男
子知受因緣生五陰是名中智一人起愛
无量无邊聲聞緣覺所不能知能知一切衆生
所起如是等愛是名上智如是等義我於彼
經亦不說之善男子知滅煩惱是名中智分
別煩惱不可稱計滅亦如是不可稱計非諸
聲聞緣覺所知是名上智如是等義我於彼

經亦不說之善男子知滅煩惱是名中智外
別煩惱不可稱計滅亦如是不可稱計非諸
聲聞緣覺所知是名上智如是等義我於彼
※經亦不說之善男子知是道相能離煩惱是
名中智外別道相无量无邊所離煩惱亦无
量无邊非諸聲聞緣覺所知是名上智如是
等義我於彼經亦不說之善男子知世諦者
是名中智外別世諦无量无邊不可稱計非
諸聲聞緣覺所知是名上智如是等義我於
彼經亦不說之善男子一切行无常諸法无
我涅槃寂滅是第一義是名中智知第一義无
量无邊不可稱計非諸聲聞緣覺所知是名
上智如是等義我於彼經亦不說之命時又
殊師利菩薩摩訶薩白佛言世尊所說世諦
第一義諦其義云何世尊第一義中有世諦
不世諦之中有第一義不如其有者即是一
諦如其无者將非如來妄說耶善男子世
諦者即第一義諦世尊若分者則无二諦佛
言善男子有善方便隨順衆生說有二諦善

112

諦者即第一義諦世尊若分者則无二諦佛
言善男子有善方便隨順衆生說有二諦善
※男子若隨言說則有二種一者世法二者出
世法善男子如出世人之所知者名第一義
諦世人知者名為世諦善男子五陰和合稱
言其甲凡夫衆生隨其所稱是名世諦陰陰
无有其甲名字離陰之外无其甲名字出世之
人如其性相和合知之名第一義諦譬如善
男子或有法有名有實或復有法有名无實
善男子有名无實者即是世諦有名有實者
是第一義諦善男子如我衆生壽命知見等
有女人受者位者壯時之炎乾闥婆城龜毛
兎角旋火之輪諸陰累入是名世諦者集滅
道名第一義諦善男子世有五種一者名世
二者句世三者縛世四者法世五者執着世
善男子云何名世男女瓶衣車乘屋舍如是
等物是名為世云何句世四句一偈如是等偈
名為句世云何縛世攝合繫結束縛合掌是
是名縛世云何法世如鳴椎集僧撾鼓戒矢
吹貝知時是名法世云何執着世如望遠人
有染衣者生想執著言是沙門非婆羅門見

113

是名縛世云何法世如鳴椎集僧數
吹貝知時是名法世云何執著世如
有染衣者生想執著言是沙門非婆羅門是
有結繩横佩身上便生念言是婆羅
門耶是名執著世善男子如是名為
法善男子若有衆生於如是等五種
无顛倒如實而知是名第一義諦復
子若燒若割若死若壞是名世諦无
是死無壞是名第一義諦復次善男
皆悉名為世諦无生无去无病无死
靜无怨憎會无求不得无五陰是名
諦復次善男子譬如一人多有所解
時割為走者或恢刈時復名刈者或
名作食者若治林木剪名工匠數金
金銀師如是一人有多名字法亦如是
一而有多名依四父母和合而生名為
因緣和合生者名第一義諦文殊師利菩
薩曰佛言世尊所言實諦其義云何佛言善男
子言實諦者名曰真法善男子若法非真不
名實諦善男子實諦者无顛倒无顛倒者乃

敬我女
望遠人

薩曰佛言世尊所言
子言實諦者名曰真法善男子若法非真不
名實諦善男子實諦者无顛倒无顛倒者乃
是實諦善男子實諦者有二種一名世諦二
不名實諦善男子實諦者名第一義諦
者不名實諦善男子世諦者名為世法心
所說若是魔說非實諦者一道清淨無有二
實諦者一道清淨無有二乘有我有淨是則名
白佛言世尊若以世諦
之法即是如來虛空及與佛性无有差別
有諦有實有果有報
道有諦有實善男子
空非苦非諦是實
師利所言苦者為
諦如來之性非苦非
實虛空佛性之復
者能令五陰和合
是可斷相是為實
非是陰界非可斷

者能令五陰和合而生亦名為苦亦名无常
是可斷相是為實諦善男子如來非是集性
非是陰界非可斷相是故為實虛空佛性亦
復如是善男子所言滅者名煩惱滅亦常无
常之果所得名曰无常請佛所得是則名常
亦名涅槃是為實諦善男子如來之性不名
為滅能滅煩惱非常无常不名涅槃知常住无
變是故為實虛空佛性亦復如是善男子道
者能斷煩惱亦常无常是可備法是為實諦
如來非道能斷煩惱非常无常非可備法常
住不變是故為實虛空佛性亦復如是隨次
善男子言真實者即是如來者即是真
實真實者即是虛空虛空者即是真實真實
者即是佛性佛性者即是真實文殊師利有
苦有苦因有苦盡有苦對如來非苦乃至非
對是故為實不名為諦虛空佛性亦復如是
苦者有為有漏无樂如來非有為非有漏諦
滅盡樂是實非諦文殊師利曰佛言世尊如
佛所說不顛倒者名為實諦若命者四諦之
中有四倒不如其有者云何說言无有顛倒

116

滅盡樂是實非諦文殊師利曰佛言世尊如
佛所說不顛倒者名為實諦若命者四諦之
中有四倒不如其有者云何說言无有顛倒
名為實諦一切顛倒不名為實佛告文殊師利
一切顛倒皆入苦諦如諸衆生有顛倒心名
為顛倒善男子譬如有人不受父母尊長教
勅隨受不能隨順流行如是人等名為顛倒
如是顛倒非不是苦即是苦聚文殊師利言
如佛所說不虛妄者即是實諦若命者當知
虛妄則非實諦佛言善男子一切虛妄皆入
苦諦如有衆生歡狂於他以是因緣墮於地
獄畜生餓鬼如是等法名為虛妄如是虛妄
非不是苦即是苦聚聲聞緣覺請佛世尊遠
離不行故名虛妄如是虛妄諸佛二乘所斷
除故故名實諦文殊師利言如佛所說大乘
是實諦者當知聲聞辟支佛乘則為不實
佛言文殊師利彼二乘者亦實不實聲聞緣
覺斷諸煩惱則名為實无常不住是變易法
名為不實文殊師利言如佛所說若佛所說
名為實者當知魔說則為不實世尊如魔所
說聖諦猶不佛言文殊師利魔所說者二諦

117

名為不實又殊師利言如佛所說若佛所說
名為實者當知魔說則為不實世尊如魔所
說聲聞獨不佛言又殊師利魔所說者二諸
所獨所謂諸集凡是一切非法非律不順令
人而得利益終日宣說亦无有人見皆斷集
證滅備道是名虛妄如是虛妄名為魔說又
殊師利言如佛所說一道清淨无有二者諸
外道等亦復說言我有一道清淨无二若言
一道是實諸者與彼外道有何差別若无差
別不應說言一道清淨佛言善男子諸外道等
有皆集諸无滅道諦於非滅中而生滅想於
非道中而生道想於非果中生於果想於非因
中生於因想以是義故彼无一道清淨无二又
殊師利言如佛所說有常有我有樂有淨是
實義者諸外道等應有實諦佛法中无何以
故諸外道輩亦復說言諸行是常云何是常
可意不可意諸業報等受不失故可意者名
十善報不可意者十不善報若言諸行悉无
常者而作業者於此已滅誰復於彼受果報
乎以是義故諸行是常微生因緣故名為常
世尊若言諸行悉无常者能滅可滅二俱无
常若无常者雖於地獄而受罪報若言定有

常者而作業者於此已滅誰復於彼受果報
乎以是義故諸行是常微生因緣故名為常
世尊若言諸行悉无常者能滅可滅二俱无
常若无常者雖於地獄而受罪報若言定有
地獄受報當知諸行實非无常世尊繫心專
念亦名為常所謂十年所念乃至百年亦不
悉失是故為常若无常者本所見事雖憶誰
念以是因緣一切諸行非无常耶世尊一切
憶想亦名為常有人先見他人手脚頭項等
細後時若見便還識之若无常者本相應滅
世尊諸所作業以久備習若使初學或經三
年或經五年乃後善知故名為常世尊譬如
之法從一至二從二至三乃至百千若无常
者初一應滅初一若滅誰復至二如是常一
終无有二以一不滅數得至二乃至百千是故
為常世尊如誦讀法讀一阿含至二阿含
乃至三四阿含如其无常所可讀誦終不至
四以是讀誦增長因緣故名為常世尊觀衣
車乘如人負債大地形相山河樹林藥木草
葉根生治病皆悉是常亦復如是世尊一切
外道皆作是說諸行是常若是常者即是實
諦世尊有諸外道復言有樂云何知邪受者

車乘如人負儋大地形相山河樹林藥木草
葉衆生治病皆悉是常亦復如是世尊一切
外道皆作是說諸行是常若是常者即是實
諦世尊有諸外道復言有樂云何知耶受者
※定得可意報故世尊凡受樂者必定得之所
謂大梵天王大自在天釋提桓因乃至天及
諸人天以是義故名定有樂世尊有諸外道
復言有樂能令衆生求望故飢者求飯渴
者求飲寒者求煖熱者求涼極者求是病者
求差欲者求色若无樂者復何緣求以有求
者故知有樂世尊有諸外道復作是言施飯
得樂世間之人好施飲門婆羅門貧窮困苦
衣服飲食卧具臥具藥醫馬車乘象畜塗香燈燭
華屋宅舍止燈明作如是等種種慈施為衆
後世受可意報是故當知決定有樂世尊有
諸外道復作是言以因緣故當知有樂所謂
受樂者有因緣故名為樂譬如若无樂者何得因
緣如无兎角則无因緣有樂因緣則知有樂
世尊有諸外道復作是言上中下故當知有
樂謂下受樂者釋提桓因中受樂者大梵天
王上受樂者大自在天以有如是上中下故

世尊有諸外道復作是言上中下故當知有
樂謂下受樂者釋提桓因中受樂者大梵天
王上受樂者大自在天以有如是上中下故
※當知有樂世尊有諸外道復言有淨何以故
若无淨者不應起故若起故者當知有淨又
復說言金銀珠寶瑠璃頗梨車渠馬瑙珊瑚
真珠琥珀貝玻璃河池飲食衣服華香象
香塗香燈燭之明如是等物悉是淨法復說
有淨謂五陰者即是淨器盛諸淨物所謂天
人諸仙阿羅漢辟支佛善菩薩諸佛以是五陰
名之為淨世尊有諸外道復言有我有所觀
見能造作故聲如有人入陶師家雖復不見
陶師之身以見輪繩定知其家必是陶師我
亦如是眼見色已必知有我若无我者誰能
見色聞聲乃至觸法亦復如是復次有我云
何得知因相故知何等為相嗅香味命
後心受諸苦樂貪求瞋恚如是等法悉是我
相是故當知必定有我復次有我能別味故
有人食菓見已知味是故當知必定有我復
次有我云何知耶觀作業故執雖能刈執斧

相是故當知必定有我復次有我能見味故
有人食菓見已知味是故當知必定有我復
次有我云何知耶觀作業故觀變能引觀爾
* 能斫觀觀盛水觀車能御如是等事我觀能
作當知必定而有我耶復次有我云何知耶如
於生時欲得乳餅菓猶習故是故當知必定
有我復次有我云何知耶和合利益他報
生故譬如觀水車索田宅山林樹木鳥馬等
等如是等物若知合者則有利益此內五陰
亦復如是眼等諸根有和合故則利益我是
故當知必定有我復次有我云何知耶有遮
法故如有物故則有遮等物若无者則无有
遮若有遮者則知有我是故當知必定有我
復次有我云何知耶佛非佛故觀與非觀非
是佛法耶法亦非佛故觀與非觀之非
佛僧次門非次門婆羅門非婆羅門子非子
晝非晝夜非夜我非我如是等法為佛非佛
是故當知必定有我世尊諸外道等種種說
有常樂我淨當知定有常樂我淨世尊以是
義故諸外道等亦得說言我有真諦佛言善

是故當知必定有我世尊諸外道等種種說
有常樂我淨當知定有常樂我淨世尊以是
義故諸外道等亦得說言我有真諦佛言善
* 男子若有沙門婆羅門有常有樂有淨有我
者是非沙門非婆羅門何以故遠於生死離
一切智大導師故如是沙門婆羅門等沉沒
諸欲著法纏縛故是諸外道雖在會欲瞋恚
慳嫉憍忍愛樂故是諸外道雖知業果目住
目受而猶不能遠離惡法是諸外道非是正
法正命自活何以故无智慧大不能消故是
諸外道雖欲貪著上妙五欲貪於著法不惡
備故是諸外道雖欲往至正解脫中而持戒
足不成就故是諸外道雖欲求樂而不能求
樂因緣故是諸外道雖復憎惡一切諸魔
其所行未能遠離諸苦因緣是求道雖為
四大毒蛇所繞猶行放逸不能謹慎是諸外
道无明所覆遠離善友樂在三界无常熾燃
大火之中而不能出是諸外道遇諸煩惱雖
愈之病而復不求大智良醫是諸外道方於
未來當涉无邊嶮道之路而不知以善法寶
糧而自庇蔽是諸外道常為煩惱火毒所害

W—T374 12/445B20

愈之病而復不求大智良醫是諸外道方於
來來當淡无邊嶮遠之路而不知以善法寶
糧而自庇蔽是諸外道常為姪欲災毒所害
而反抱持五欲猶毒是諸外道嗔恚熾盛而
復反更親近惡友是諸外道常為无明之所
覆蔽而反推求邪惡之法是諸外道常為邪
見之所狂惑而反於中生親善想是諸外道
怖食甘菓而種苦子是諸外道已度煩惱闇
室之中而反遠離大智炬明是諸外道惡煩
惱渴而復更飲諸欲鹹水是諸外道謗說生
死无邊大河而復遠乘无上船師是諸外道迷
於諸倒言諸行常諸行若常无有是處

大般涅槃經卷第十三

124

▼斯三六三三號　金剛般若波羅蜜經

分乃
子美
功德哉
不信　　經義　下
不可思議
尒時須菩　　佛言世尊　善女
阿耨多羅三藐三菩提心云　應住云何降
伏其心佛告須菩提善男子善女人發阿耨
多羅三藐三菩提者當生如是心我應滅度
一切衆生滅度一切衆生已而无有一衆生實
滅度者何以故若菩薩有我相人相衆生相
壽者相則非菩薩所以者何須菩提實无有
法發阿耨多羅三藐三菩提者須菩提於意
云何如來於然燈佛所有法得阿耨多羅三
藐三菩提不不也世尊如我解佛所說義佛
於然燈佛所无有法得阿耨多羅三藐三菩
提佛言如是如是須菩提實无有法如來得阿
耨多羅三藐三菩提須菩提若有法如來得阿
耨多羅三藐三菩提者然燈佛則不與我受記
汝於來世當得作佛号釋迦牟尼以實无有

S >T235 S 751A3~10
S 75203

耨多羅三藐三菩提者然燈佛則不與我受記
汝於來世當得作佛号釋迦牟尼以實无有
法得阿耨多羅三藐三菩提是故然燈佛與
我受記作是言汝於來世當得作佛号釋
迦牟尼何以故如來者即諸法如義若有人
言如來得阿耨多羅三藐三菩提須菩提實
无有法佛得阿耨多羅三藐三菩提須菩提
如來所得阿耨多羅三藐三菩提於是中无
實无虛是故如來說一切法皆是佛法須菩
提所言一切法者即非一切法是故名一切法
須菩提譬如人身長大須菩提言世尊如來
說人身長大則為非大身是名大身須菩提
菩薩亦如是若作是言我當滅度无量衆
生則不名菩薩何以故須菩提實无有法名
為菩薩是故佛說一切法无我无人无衆生
无壽者須菩提若菩薩作是言我當莊嚴
佛土是不名菩薩何以故如來說莊嚴佛土
者即非莊嚴是名莊嚴須菩提若菩薩通
达无我法者如來說名真是菩薩
須菩提於意云何如來有肉眼不如是世尊如

无我法者如來說名真是菩薩
須菩提於意云何如來有肉眼不如是世尊如
來有肉眼須菩提於意云何如來有天眼不
如是世尊如來有天眼須菩提於意云何如
來有慧眼不如是世尊如來有慧眼須菩提
於意云何如來有法眼不如是世尊如來有
法眼須菩提於意云何如來有佛眼不如是
世尊如來有佛眼
須菩提於意云何恒河中所有沙佛說是沙
不如是世尊如來說是沙須菩提於意云何
如一恒河中所有沙有如是等恒河是諸恒
河所有沙數佛世界如是寧為多不甚多世
尊佛告須菩提尒所國土中所有衆生若
干種心如來悉知何以故如來說諸心皆為非
心是名為心所以者何須菩提過去心不可得
現在心不可得未來心不可得
須菩提於意云何若有人滿三千大千世界
七寶以用布施是人以是因緣得福多不如
是世尊此以人是因緣得福甚多須菩提若
福德有實如來不說得福德多以福德无故

七寶以用布施是人以是因緣得福多不如
是世尊此以人是因緣得福甚多須菩提若
福德有實如來不說得福德多以福德无故
*如來說得福德多
須菩提於意云何佛可以具足色身見不不
也世尊如來不應以色身見何以故如來說
具足色身即非具足色身是名具足色身
須菩提於意云何如來可以具足諸相見不
不也世尊如來不應以具足諸相見何以故如
來說諸相具足即非具足是名諸相具足須
菩提汝等勿謂如來作是念我當有所說
法莫作是念何以故若人言如來有所說法
即為謗佛不能解我所說故須菩提說法者
无法可說是名說法
須菩提白佛言世尊佛得阿耨多羅三藐三
菩提為无所得耶如是如是須菩提我於阿
耨多羅三藐三菩提乃至无有少法可得是
名阿耨多羅三藐三菩提
復次須菩提是法平等无有高下是名阿耨
多羅三藐三菩提以无我无人无衆生无壽
者脩一切善法則得阿耨多羅三藐三菩提

復次須菩提是法平等无有高下是名阿耨
多羅三藐三菩提以无我无人无衆生无壽
者脩一切善法則得阿耨多羅三藐三菩提
*須菩提所言善法者如來說非善法是名善
法須菩提若三千大千世界中所有諸須彌
山王如是等七寶聚有人持用布施若人以此
般若波羅蜜經乃至四句偈等受持讀誦為
他人說於前福德百分不及一百千万億分乃
至算數譬喻所不能及
須菩提於意云何汝等勿謂如來作是念我
當度衆生須菩提莫作是念何以故實无有
衆生如來度者若有衆生如來度者如來則
有我人衆生壽者須菩提如來說有我者則
非有我而凡夫之人以為有我須菩提凡夫者
如來說則非凡夫
須菩提於意云何可以卅二相觀如來不須
菩提言如是如是以卅二相觀如來佛言須
菩提若以卅二相觀如來者轉輪聖王則是
如來須菩提白佛言世尊如我解佛所說義
不應以卅二相觀如來尒時世尊而說偈言
若以色見我　以音聲求我　是人行邪道　不能見如來

如来須菩提白佛言世尊如我解佛所說義
不應以卅二相觀如来尒時世尊而說偈言
若以色見我 以音聲求我 是人行邪道 不能見如来

※ 須菩提汝若作是念如来不以具足相故得阿
耨多羅三藐三菩提須菩提莫作是念如来
不以具足相故得阿耨多羅三藐三菩提者
說諸法斷滅相莫作是念何以故發阿耨多
羅三藐三菩提者於法不說斷滅相
須菩提若菩薩以滿恒河沙等世界七寶布
施若復有人知一切法无我得成於忍此菩薩
勝前菩薩所得功德須菩提以諸菩薩不受
福德故須菩提白佛言世尊云何菩薩不受
福德須菩提菩薩所作福德不應貪著是故
說不受福德須菩提若有人言如来若来若去
若坐若卧是人不解我所說義何以故如来者
无所從来亦无所去故名如来

須菩提若善男子善女人以三千大千世界
碎為微塵於意云何是微塵衆寧為多不甚
多世尊何以故若是微塵衆實有者佛則不
說是微塵衆所以者何佛說微塵衆則非微
塵衆是名微塵衆世尊如来所說三千大千

※ 多世尊何以故若是微塵衆實有者佛則不
說是微塵衆所以者何佛說微塵衆則非微
塵衆是名微塵衆世尊如来所說三千大千
世界則非世界是名世界何以故若世界實有
者則是一合相如来說一合相則非一合相是
名一合相須菩提一合相者則是不可說但
凡夫之人貪著事其

須菩提若人言佛說我見人見衆生見壽者
見須菩提於意云何是人解我所說義不世
尊是人不解如来所說義何以故世尊說我
見人見衆生見壽者見即非我見人見衆生
見壽者見是名我見人見衆生見壽者見須
菩提發阿耨多羅三藐三菩提心者於一切
法應如是知如是見如是信解不生法相須菩
提所言法相者如来說即非法相是名法相
須菩提若有人以滿无量阿僧祇世界七寶
持用布施若有善男子善女人發菩薩心
者持於此經乃至四句偈等受持讀誦為人
演說其福勝彼云何為人演說不取於相如
如不動何以故

一切有為法 如夢幻泡影 如露亦如電 應作如是觀

演說其福勝彼云何為人演說不取於相如
如不動何以故
一切有為法　如夢幻泡影　如露亦如電　應作如是觀
佛說是經已長老須菩提及諸比丘比丘尼
優婆塞優婆夷一切世間天人阿修羅聞佛
所說皆大歡喜信受奉持
金剛般若波羅蜜經

▼ 斯三六三四號　大般若波羅蜜多經卷第五百九十九

行若未來行若現在行亦不緣耳舌身意
識若過去行若未來行若現在行復次善勇
猛若諸菩薩能如是行雖以空解脫門
相觀察過去而不以空解脫門相觀察未來
雖以空解脫門相觀察未來而不以空
解脫門相觀察現在而不以空解脫門相
觀察現在而不以空解脫門相觀察現在善
勇猛若諸菩薩能如是行雖觀過去空無我
無我所無常無恒無久安住不變易法而不
如是行於過去雖觀未來空無我無我所無
常無恒無久安住不變易法而不如是行於
未來雖觀現在空無我無我所無常無恒無
久安住不變易法而不如是行於現在善勇
猛若諸菩薩能如是行能如是住能行般若
波羅蜜多速得圓滿善勇猛菩薩能如

久安住不變易法而不如是行於現在善易
猛若諸菩薩能如是行能如是住能行般若
波羅蜜多速得圓滿善易猛若諸菩薩能如是
是行一切惡魔不能得便若諸菩薩能如是
行善能覺知一切魔事非諸魔事所能引奪
復次善易猛若諸菩薩能如是行則不緣色
亦不緣受想行識不緣眼亦不緣耳鼻舌身
意不緣色亦不緣聲香味觸法不緣眼識亦
不緣耳鼻舌身意識不緣名色不緣欲靜不
緣顛倒見並變行不緣貪瞋痴不緣我有情
等不緣斷常不緣遠無邊不緣欲色無色界
不緣緣起不緣地水火風空識界不緣有情
界法界不緣佛寶虛妄不緣有繫離繫不緣
貪瞋痴斷不斷布施慳貪持戒犯戒安忍忿
怒精進懈怠靜慮散亂般若惡慧不緣念住
正斷神足根力覺支道支不緣顛倒等斷不緣
靜慮解脫等持等至不緣慈悲喜捨不緣菩
提集滅道不緣盡智無生智無造作智不緣
無著智不緣異生聲聞獨覺菩薩佛地不緣
異生聲聞獨覺菩薩佛法不緣神通智見不
緣解脫不緣解脫智見不緣涅槃不緣過去未
來現在智見不緣佛智力無畏等不緣佛
土清淨不緣相好清淨不緣聲聞圓滿不緣

緣解脫不緣解脫智見不緣涅槃不緣過去未
來現在智見不緣佛智力無畏等不緣佛
土清淨不緣相好清淨不緣聲聞圓滿不緣
獨覺圓滿不緣菩薩圓滿何以故善易猛以
一切法非所緣故以一切法非能緣故善易猛
切法有所取故而可於彼說有所緣善易猛
若有所緣即有動作計著執取若有執取即
有憂苦猛利悲箭悲惱歎息善易猛若有所
緣即有繫縛無出離道由斷一切憂苦增長
善易猛若有所緣即有恃執動轉戲論苦有
所緣即有種種關諍逆諍若有所緣即有種種
無順癡關若有所緣即有怨怖若有所緣
即有魔羂及有魔縛若有所緣即有苦逼及
衰安樂善易猛菩薩觀見有如是等種種過
患不緣諸法無所緣故於一切法則無所取
無所取故於一切法無執而住如是菩薩雖無
所緣而於境界得定自在雖於境界得定
自在而無恃執亦無所住善易猛若諸菩薩
能如是行於一切法能不攀緣無所執著無
所靜論於一切法無染而住善易猛是諸菩
薩善於一切所緣境法皆得離繫備行般若
波羅蜜多善易猛若諸菩薩能如是行能如
是住能行般若波羅蜜多速得圓滿一切惡

菩薩於一切所緣境法皆得離繫備行般若
波羅蜜多善多猛若諸菩薩能如是行能如
是住能行般若波羅蜜多速得圓滿一切惡
魔不能障礙魔軍眷屬不能攝持欲求其短
終不能得亦復不能方便擾亂而能降伏魔
及魔軍善能覺知一切魔事不隨魔事自在
而行震動焚燒諸魔宮殿亦能降伏一切外
道不為外道之所降伏亦能摧滅一切他論
不為他論之所摧滅
復次善多猛若諸菩薩能如是行則於色
不住分別無異分別於受想行識亦不住分別
無異分別於眼不住分別無異分別於耳鼻
舌身意亦不住分別無異分別於色不住分
別無異分別於聲香味觸法亦不住分別無
異分別於眼識不住分別無異分別於耳鼻
舌身意識亦不住分別無異分別由此因緣
是諸菩薩於諸名色不起分別無異分別於
諸染淨不起分別無異分別於諸緣起不起
分別無異分別於諸顛倒亦不起分別無著
別無異分別於諸斷常不起分別無異分別
於欲色無色界不起分別無異分別於有情
界法界不起分別無異分別於貪瞋癡不起
分別無異分別於諦實處妄不起分別無異

於欲色無色界不起分別無異分別於有情
界法界不起分別無異分別於貪瞋癡不起
分別無異分別於諦實處妄不起分別無著
分別於地水火風空識界不起分別無異分
別於有繫離繫不起分別無異分別於我有
情命者生者養者士夫補特伽羅意生儒
童作者受者知者見者及被諸惡不起分別無
異分別於布施悭貪持戒犯戒安忍惡意精
進懈怠靜慮散亂般若惡慧不起分別無異
分別於念住正斷神足根力覺支道支不起
分別無異分別於顛倒等斷不起分別無異
分別於靜慮解脫等持等至不起分別無異
分別於苦集滅道不起分別無異分別於惡
惡善捨不起分別無異分別於盡智無生智
無造作智不起分別無異分別於諸異生聲
聞獨覺菩薩佛地不起分別無異分別於諸
異生聲聞獨覺菩薩佛法不起分別無異分
別於神通智見不起分別無異分別於過去
未來現在智見不起分別無異分別於無著
智見不起分別無異分別於明解脫不起分
別無異分別於解脫及解脫智見不起分別
無異分別於諸佛智力無畏等不起分別無
異分別於相好清淨不起分別無異分別於

別無異分別於解脫及解脫智見不起分別
無異分別於諸佛智力無畏等不起分別無
異分別於相好清淨不起分別無異分別於
佛土清淨不起分別無異分別於聲聞圓滿
不起分別無畏分別於獨覺圓滿不起分別
無異分別於菩薩圓滿不起分別無異分別
何以故善勇猛若有分別則異分別若於是
處無有分別則於是處無異分別愚夫異生
一切皆是分別所起彼想皆從異分別起是
故菩薩不起分別無異分別菩勇猛言分別
者是第一邊異分別者是第二邊若於是處
不起分別無異分別則於是處遠離二邊亦
無有中善勇猛若謂有中亦是分別分別中
者亦謂有邊若於是處有分別者則於是
處有異分別由此因緣無斷不別異分別義是
於是處無分別者則於是處無異分別由此
因緣有斷分別異分別義善勇猛斷分別者
謂於此中都無所斷何以故善勇猛由無所
有重妄分別異分別力發起顛倒故斷滅故
顛倒亦無顛倒無故都無所斷善勇猛無所
斷者當知顯示菩斷增語謂於此中無少者
斷故名菩斷若菩自性少有真實可有所斷
然菩自性無大真實故無所斷但見菩無說

17

斷者當知顯示菩斷增語謂於此中無少者
斷故名菩斷若菩自性少有真實可有所斷
然菩自性無大真實故無所斷但見菩無說
名菩斷謂遍知菩都無自性大乘可得故名
菩斷諸有於菩都無分別無異分別名菩斷
滅即是名菩不生起義善勇猛若諸菩薩能
如是見則於諸法不起分別無異分別善勇
猛是名菩薩遍知分別異分別性能行般若
波羅蜜多善勇猛若諸菩薩能如是行能如
是住能行般若波羅蜜多速得圓滿一切惡
魔不能障礙諸魔軍衆所起事業皆能覺知
諸有所為不隨魔事自在而轉令諸惡魔自
然退散摧破軍衆令其斷少身意泰然離諸
怖畏惡魔軍衆不能擾惱心意一切往惡趣
因斷零世間衆邪道路離諸黑闇越渡暴流
於一切法得清淨眼與有情類作大光明起
菩佛種令不斷絕證得真道道平等性哀愍
有情起淨法眼具足精進離諸懈怠獲得安
隱惡惡息心入勝靜慮無所依正得真般若
成通達慧遠除惡作遠離蓋纏出惡魔羅斷
諸愛網安住正念無所忘失得淨戶羅至淨
式岸安住切德離諸過患得定慧力不可動
搖一切他論不能摧伏得諸法淨永無退失

17

諸愛網安住心念無所起失得淨尸羅至淨
式岸安住功德離諸過患得定慧力不可動
搖一切他論不能摧伏得諸法淨永無退失
宣說諸法得無所畏入諸大衆心無怯弱施
諸妙法無所秘悋以平等道淨諸道路捨離
邪道修所應修以清淨法無所應畫以清淨
慧淨所應淨器度深廣猶如大海湛然不動
難可測量法海無盡過諸數量善男猛若諸
菩薩能如是行成此及餘無邊功德如是功
德難測其岸除佛世尊無能知者
復次善男猛菩薩如是於行般若波羅蜜多
妙色無減聲香味無減觸無減法界
族無減國土無減不至邊地不遇無暇不與
獄惡有情共居亦不濁世不淨事業自心無
退智慧無減從他聽受種種法門皆能會入
平等法性紹隆佛種一切智智無量無邊
有斷絕於諸佛法已得光明已得離垢一切
智智若有惡魔來至其所欲為惱亂則令彼
魔及諸眷屬皆成灰燼猶如帝網俱絕
假使俱胝魔及軍衆俱來燒惱心不動搖於
是惡魔及諸軍衆驚怖退散作是念言令此
菩薩已超我境彼於我境不復當行不復當
住不復驚怖若有情於我境界時得出離

是惡魔及諸軍衆驚怖退散作是念言令此
菩薩已超我境彼於我境不復當行不復當
住不復驚怖若有情於我境界時得出離
爾時解脫時諸惡魔作是念已愁憂憔悴共
相謂言令此菩薩猶我等輩眷屬朋黨令無
勢力言已各生憂苦悔恨復次善男猛若諸
菩薩行深般若波羅蜜多猶深般若波羅蜜
多令深般若波羅蜜多時魔宮殿皆失威光
憂憂漸生煩惱之相惡魔驚怖愁憂惱如
刀傷心如中毒箭咸共傷歎作如是言令此
菩薩當令有情不受我等之所教令此菩
薩當令有情出我等境令此菩薩當令有情
脫我等界令此菩薩當令有情不住我境令
此菩薩當令有情斷滅我界令此菩薩當令
有情毀我羅網令此菩薩當拔有情令離永
出諸欲泥沒令此菩薩當令有情脫諸見網

道遥索漢把衆生多造罪出家之僧多
犯式律唯有佛頂尊勝陀羅尼經能令除
業未知法師願將此經來不僧曰貧道真來
礼謁不將經來老人曰既不將經空來何
緣見文殊亦何必識師可到向西國取此經
來流傳漢土即是過拳衆聖廣利群生徹
清幽明報諸佛恩也師取經來此弟子當
示師文殊師利菩薩所住僧聞此語不覺
踴躍遂起柳悲淚至心敬礼舉頭之頃忽不見
老人其僧驚愕倍更去心懇念傾誠迴還西
國取佛頂尊勝陀羅尼經至永淳二年還至
山中沒打倉生
不覺雪容
大悲菩薩合掌
山頂礼已來頭
作美羅門語訶僧
門僧佛陀蜜
到五臺山次
故後於[illegible]

S-T967 19/349 B2~10

斯三六三五號　佛説佛頂尊勝陀羅尼經

踴躍遂起柳悲淚至心敬礼舉頭之頃忽不見
老人其僧驚愕倍更去心懇念傾誠迴還西
國取佛頂尊勝陀羅尼經至永淳二年還至
西京具以上事聞奏大帝大帝遂將其本入
内請日照三藏法師及勅司賓寺典客令杜行
顗等共譯此經施僧綃卅疋其經本藏在内
不出其僧悲泣奏曰貧道捐軀委命遠取
經來情望普濟群生救拔苦難不以財寶為
念不以名利關懷請還經本流行庶望含靈
望同有益帝遂留翻得之經還僧梵本其
僧得梵本將向西明寺訪得善梵語漢僧顯
貞奏共翻譯帝聞其請僧遂對諸大德共貞
翻譯說僧將梵本向五臺山入山於今不出
今前後所翻兩本並流行於代小小語有不同
者幸勿怪焉至垂拱三年之覺寺主僧志靜
曰傳在神都魏國東寺親見日照三藏法師
問其遠留一如前說志靜遂就三藏法師諸
受神呪法師於是口宣梵音經二七日句句矣
受具足梵音一无差失仍更取舊翻梵本勘
所有脫錯悉皆改定其呪初云軍後別翻者
是也其呪句稍異於柱今所翻者其新呪經定
不錯并注其音訖後有學者幸詳此為要求

所有脫錯悉皆改定其呪初云軍後別翻者
是也其呪句稍異於桂令所翻者其新呪繫之
不錯并注其音訖後有學者幸詳此爲要求
※昌元年八月於大敬愛寺見西明寺上座澄法
師問其逗留亦如前說其翻經僧順貞見在
住西明寺此經救拔幽顯冥不可思議惡夢
者不知故具錄委曲以傳未悟
佛頂尊勝經　罽賓沙門佛陀波利奉　詔譯
如是我聞一時薄伽梵在室羅筏住誓多林
給孤獨園與大苾芻衆千二百五十人俱又
與諸大菩薩僧万二千人俱尒時三十三天於
善法堂會有一天子名曰善住與諸大天遊
於園觀又與大天受勝尊貴與諸天女前
後圍繞歡喜遊戲種種音樂共相娛樂受諸
快樂尒時善住天子即於夜分聞有聲言善
住天子卻後七日命將歇盡命終之後生贍部
洲受七返畜生身即受地獄苦從地獄出希
得人身生貧賤家於母胎中即无兩目
尒時善住天子聞此聲已即大驚怖身毛皆
豎愁憂不樂速疾往詣天帝釋所悲啼歸央
惶怖无計頂礼帝釋二足尊已白帝釋言聽

尒時善住天子聞此聲已即大驚怖身毛皆
豎愁憂不樂速疾往詣天帝釋所悲啼歸央
※惶怖无計頂礼帝釋二足尊已白帝釋言聽
我所說我與諸天女共相圍繞受諸快樂聞
有聲言善住天子卻後七日命將歇盡命終
之後生贍部洲七返受畜生身受七身已墮諸
地獄從地獄出希得人身生貧賤家而无兩
目天帝云何令我得免斯苦尒時帝釋聞
善住天子語已甚大驚愕即自思惟此善住
天子受何七返惡道之身尒時帝釋須臾靜
住入定諦觀即見善住當受七返惡道之身
所謂猪狗野干猕猴烏鷲等身食諸穢
惡不淨之物
尒時帝釋觀見善住天子當墮七返惡道之
身無助苦惱痛割於心諦思无計何所歸依
唯有如來應正等覺令其善住得免斯苦
尒時帝釋即於此日初夜分時以種種華鬘
塗香末香以妙天衣莊嚴執持往詣誓多林
園於世尊前到已頂礼佛足右繞七帀即於佛
前廣大供養佛前跏跪而白佛言世尊善住
天子云何當受七返畜生惡道之身具如上
說尒時如來頂上放種種光遍滿十方一切

前廣大供養佛前胡跪而白佛言世尊善住
天子云何當受七返畜生惡道之身具如上
說尒時如來頂上放種種光遍滿十方一切
*世界已其光還來繞佛三帀從佛口入佛便
微笑告帝釋言天帝有陁羅尼名爲如來
佛頂尊勝能淨一切惡道能淨除一切生死苦
惱又能淨除諸地獄閻羅王界畜生之苦又
破一切地獄能迴向善道天帝此佛頂尊勝
陁羅尼若有人聞一經於耳先世所造一切
地獄惡業皆悉消滅當得清淨之身隨所
生處憶持不忘從一佛刹至一佛刹從一天
界至一天界遍歷三十三天所生之處憶持不
忘天帝若人命欲將終須臾憶念此陁羅
尼還得增壽得身口意淨身无苦痛隨其
福利隨處安隱一切如來之所觀視一切天神
恒常侍衛爲人所敬惡障消滅一切菩薩同
心覆護天帝若人能須臾讀誦此陁羅尼者
此人所有一切地獄畜生閻羅王界餓鬼之苦
破壞消滅无有遺餘諸佛刹土及諸天宮
一切菩薩所住之門无有障㝵隨意遊入
尒時帝釋白佛言世尊唯願如來爲衆生說

15

破壞消滅无有遺餘諸佛刹土及諸天宮
一切菩薩所住之門无有障㝵隨意遊入
尒時帝釋白佛言世尊唯願如來爲衆生說
*增益壽命之法尒時世尊知帝釋意心之所
念樂聞佛說是陁羅尼法即說呪曰
那謨薄伽跋帝一啼隸路迦二鉢囉底毗失瑟吒
歸命 世尊 三世尊 勝
耶勃陁引耶三薄伽跋帝四怛姪他五唵引六
佛 世尊 其名曰 吉
毗輸馱耶七三摩三摩三漫多嚩婆娑八
善淨 平等普 照
娑發囉拏揭底伽訶上那娑引婆嚩毗秫提
九悉遍 趣 甚深 一切皆清淨
阿鼻詵者蘇上揭多伐折那十阿蜜栗多
灌 善逝說 甘露
毗曬罽阿引訶上囉阿訶囉十二
授 食 食
阿引瑜散陁羅尼十三輸馱耶輸馱耶十四伽伽那毗秫提
十五能持 淨 淨 空中淨
烏瑟尼沙毗逝耶毗秫提十六娑訶娑囉喝囉濕弭
頂勝 淨 千 光

16

烏瑟尼沙毗逝耶毗秣提十六 薩訶婆羅喝羅濕婆
頂勝 淨 千 光
珊珠地帝七 薩引下 婆恒他稱多地瑟吒引 鄰
開悟 一切 如來 神力
頻烏割反地瑟耻帝慕嚩羅十八 跋折羅迦引 耶
之所 護持 印 金剛身
僧訶沙上 那秣提十九 薩婆伐羅拏毗秣提廿
一 眾 清淨 一切 所願皆淨
鉢羅底你伐羅多耶阿瑜秣提廿一 薩婆那阿地瑟耻
廿二 滿願 壽 淨 及我皆 護持
末你末你廿三 恒闍多 部多 俱胝鉢唎秣提廿四
心心 真如 實際 皆淨
毗薩普吒勃地秣提廿五 逝耶逝耶廿六 毗逝耶廿七 毗逝耶廿八
明了智 淨勝 勝 殊勝 殊勝
薩末羅薩末羅勃陀阿地瑟耻多秣提廿八
長武 長武佛 護惜 淨
跋折囉跋折羅揭輯廿九 跋折藍婆嚩都 虐虐 廿 甲
金剛 金剛 藏 金剛 所作 我我
薩婆薩埵寫迦耶毗秣提卅一 薩婆稱底鉢唎秣提
卅二 一切有情 身淨清 一切皆清淨
薩婆恒他揭多三摩婆濕婆婆阿地瑟耻帝卅三
一切如來皆安 護持

卅四 一切有情 身淨清 一切皆清淨
薩婆恒他揭多三摩婆濕婆婆阿地瑟耻帝卅五
一切如來皆安 護持
勃陀勃陀卅六 薩駄耶薩駄耶三摩多鉢唎鉢底卅七
佛佛 覺者 覺者 普皆清淨
薩婆恒他稱多地瑟吒引 那阿地瑟耻帝卅八 薩埵
一切如來神力 護持
佛告帝釋言此呪名淨除一切惡道能清
勝陀羅尼能除一切罪業等障能破一切獄
惡道若天帝此陀羅尼八十八億伽沙俱胝百
千諸佛同共宣說隨喜受持大如來智印印
之為破一切眾生獄惡道業故為一切地獄
生閻羅王界眾生得解脫故隨急苦難閻王
死海中眾生得解脫故殞命溺稱光發願眾
生舉造罪惡業眾生故說又此陀羅尼
於閻浮洲住持力故能令地獄惡道眾生種
種流轉生死薄福眾生不信善惡業失正道
眾生等得解脫義故
佛告天帝我說此陀羅尼付囑於汝汝當授
與善住天子汝當受持讀誦思惟受樂憶念

與善住天子復當受持讀誦思惟愛樂憶念
供養於贍部洲一切衆生廣為宣說此陁羅
尼亦為一切諸天子故說此陁羅尼即付囑於
汝天帝汝當善持守護勿令忘失
天帝若人須臾得聞此陁羅尼千劫已來積
造惡業重障應受種種流轉生死地獄餓
鬼畜生閻羅王界阿脩羅身夜叉羅刹鬼神
布單那羯吒布單那阿波奢摩羅蚊虻龍蛇
蠍地一切諸鳥及諸猛獸一切蠢動含靈乃
至蟲蟻子之身更不重受即得轉生諸佛如來
一生補處菩薩同會處生或得大姓婆羅門
家生或得大刹利種家生或得豪貴家勝家
生天帝此人身得如上貴家生者皆由聞此陁
羅尼故轉所生處皆得清淨天帝乃至得到
菩提道場最勝之處皆由讚美此陁羅尼功
德如是天帝此陁羅尼名為吉祥能淨一切
惡道此佛頂尊勝陁羅尼猶如日藏摩尼
之寶淨光瑕穢淨尊空光餘照徹无不周
遍若諸衆生持此陁羅尼亦復如是亦如閻
浮檀金明淨柔軟令人喜見不為穢惡之
所染者天帝若有衆生持此陁羅尼亦復

遍若諸衆生持此陁羅尼亦復如是亦如閻
浮檀金明淨柔軟令人喜見不為穢惡之
所染者天帝若有衆生持此陁羅尼亦復
如是乘斯善淨得生善道天帝此陁羅尼
所在之處若能書寫流通受持讀誦聽聞
供養能如是者一切惡道皆得清淨一切惡
苦悉皆消滅佛告天帝若人能書寫此陁羅
尼安高幢上或安高山或安樓上乃至安置
宰堵波中天帝若有苾芻苾尼優婆塞
優婆夷族姓男族姓女於幢等上或見或與相近
其影映身或風吹陁羅尼上幢等上塵落在
身上天帝彼諸衆生所有罪業應墮惡道
地獄畜生閻羅王界餓鬼阿脩羅身悉皆
苦皆悉不受亦不為罪垢染汙天帝此等衆
生為一切諸佛之所授記皆得不退轉於阿
耨多羅三藐三菩提
天帝何況更以多諸供具華鬘塗香末香幢
幡蓋等衣服瓔珞作諸莊嚴於四衢道造宰
堵波安置陁羅尼合掌恭敬旋遶行道歸
依礼拜天帝彼人能如是供養者名摩訶
薩埵真是佛子持法棟梁又是如來全身
舍利宰堵波塔

依礼拜天帝彼人能如是供養者名摩訶
薩埵真是佛子持法棟梁又是如来全身
舍利宰堵波塔

※ 尒時閻摩羅法王於時夜分来詣佛所到已
以種種天衣妙華塗香莊嚴供養佛已遶佛
七帀頂礼佛足而作是言我聞如来演說讚
持大力陁羅尼者我常隨逐守護不令持者
墮於地獄以彼隨順如来言教而護念之尒
時護世四天大王遶佛三帀白佛言世尊唯
願如来為我廣說持陁羅尼法尒時佛告
四天王汝今諦聽我當為汝宣說受持此陁
羅尼法亦為短命諸衆生說當先洗浴著
新淨衣白月圓滿十五日時持齋誦此陁羅尼
滿其千遍命短命衆生還得增壽永離病
苦一切業障悉皆消滅一切地獄諸苦亦得解
脫諸飛鳥畜生含靈之類聞此陁羅尼一
經於耳盡此一身更不復受
佛言若遇大惡病聞陁羅尼即得永離一
切諸病亦得消滅應墮惡道亦得除斷即
得往生淨靜世界從此身已後更不受胞胎
之身所生之處蓮華化生一切生處憶持不忘

切諸病亦得消滅應墮惡道亦得除斷即
得往生淨靜世界從此身已後更不受胞胎
之身所生之處蓮華化生一切生處憶持不忘

※ 常識宿命
佛言若人先造一切無重罪業遂即命終
乘斯惡業應墮地獄或墮畜生閻羅王界
或墮餓鬼乃至墮大阿鼻地獄或生水中或
生禽獸異類之身取其亡者隨身骨以土
一把誦此陁羅尼二十一遍散亡者骨上
即得生天佛言若人能日日誦此陁羅尼
二十一遍應消一切世間廣大供養捨身往
生無樂世界若常誦念得大理無漏增壽
命受勝快樂捨此身已即得往生種種微妙諸
佛刹土常與諸佛俱會一處一切如来恒為
演說微妙之義一切世尊即授其記身光照
曜一切佛刹佛言若誦此陁羅尼法於其佛
前先取淨土作壇隨其大小方四角作以種
種草花散於壇上燒衆名香右膝著地踞
跪心常念佛作慕陁羅尼印屈其頭指笑
母指押合掌當其心上誦此陁羅尼一百遍
訖於其壇中如雲王雨花能遍供養八十八
俱胝殑伽沙那庾多百千諸佛彼佛世尊歡

毋指押合掌當其心上誦此陁羅尼一百八遍
說於其壇中如雲王雨花能遍供養八十八
俱胝殑伽沙那庾多百千諸佛彼佛世尊歲
共讚言善哉希有真是佛子即得无障礙智
三昧得大菩提心莊嚴三昧持此陁羅尼
法應如是
佛言天帝我以此方便一切衆生應墮地
獄令得解脫一切惡道亦得清淨復令持
者增益壽命天帝汝去將我陁羅尼授與善
住天子滿其七日汝與善住俱來見我
尒時天帝於世尊所受此陁羅尼法奉持還
於夜叉授與善住天子尒時善住天子受
此陁羅尼已滿六日六夜依法受持一切願滿
應受一切惡道苦即得解脫住菩提道
增壽无量甚大歡喜高聲歎言希有如來希
有妙法希有明驗甚為難得令我解脫
尒時帝釋至第七日與善住天子將諸天衆
嚴持花鬘塗香末香寶幢幡蓋天衣瓔珞
微妙莊嚴往詣佛所設大供養以妙天衣及
諸瓔珞供養世尊遶百千帀於佛前立踊
躍歡喜而坐聽法
尒時世尊舒金色臂摩善住天子頂而為

W-J967 19/352A 26

諸瓔珞供養世尊遶百千帀於佛前立踊
躍歡喜而坐聽法
尒時世尊舒金色臂摩善住天子頂而為
說法授菩提記佛言此經名淨一切惡道佛頂
尊勝陁羅尼汝當受持尒時大衆聞法歡
喜信受奉行
佛說佛頂尊勝陁羅尼經

廣心復有四種

十方世界一切如來聖

第二者為一切衆生勸請諸佛

三者隨喜一切衆生所有功德四者所有

切功德善根悉皆迴向阿耨多羅三藐三菩

提令時天帝釋白佛言世尊世間所有男子

女人於大乘行有能行者有不行者云何能

得隨喜一切衆生功德善根佛言善男子若

有衆生雖於大乘未能備習然於晝夜六時

偏袒右肩右膝著地合掌恭敬一心專念作

隨喜時得福无量應作是言十方世界一切

衆生現在備行施戒心慈悲我今皆悉深生隨

喜由作如是隨喜福故必當獲得尊重殊勝

无上无等等妙之果如是過去未來一切衆

生所有善根皆悉隨喜又於現在初行菩薩

發菩提心所有功德過百大劫行菩薩行有

大功德獲无生忍至不退轉一生補處如是一

切功德之藏皆悉至心隨喜讚歎過去未來一

切菩薩所有功德隨喜讚歎亦復如是復於

現在十方世界一切諸佛悉正遍知證勝菩

提為度无邊諸衆生故轉无上法輪行无礙

法施擊法鼓吹法螺建法幢雨法雨哀愍

勸化一切衆生咸令信受皆蒙法施悉得无

現在十方世界一切諸佛悉正遍知證勝菩

提為度无邊諸衆生故轉无上法輪行无礙

法施擊法鼓吹法螺建法幢雨法雨哀愍

勸化一切衆生咸令信受皆蒙法施悉得无

邊无盡安樂又復所有菩薩聲聞獨覺功德

積集善根若有衆生未具如是諸功德者

悉令具足我皆隨喜如是過去未來諸佛菩

薩聲聞獨覺所有功德亦皆至心隨喜讚歎

善男子如是隨喜當得无量功德之聚如恒

河沙三千大千世界所有衆生皆新煩惱成

阿羅漢若有善男子善女人盡其形壽常以

上妙衣服飲食卧具醫藥而為供養如是功

德不及如前隨喜功德千分之一何以故供

養功德有數有量不攝一切諸功德故隨喜

功德无量无數能攝三世一切功德是故若

人欲求增長勝善根者應備如是隨喜功德若

有女人願轉女身為男子者亦應備習隨

喜功德必得隨心現成男子令時天帝釋白

佛言世尊已知隨喜功德勸請功德唯願為說

欲令未來一切菩薩當轉法輪現在菩薩正備

行故佛告帝釋若有善男子善女人願求

阿耨多羅三藐三菩提者應當備行聲聞獨

覺大乘之道是人當於晝夜六時如前威儀

行故佛告帝釋若有善男子善女人願求
阿耨多羅三藐三菩提者應當備行摩訶衍
摩大乘之道是人當於晝夜六時如前威儀
一心專念作如是言我今歸依十方一切諸佛
世尊已得阿耨多羅三藐三菩提未轉无上
法輪欲捨報身入涅槃者我皆至誠頂礼
勸請轉大法輪而於大法而於大法燈照明理
趣施无礙法莫般涅槃久住於世度脫安樂一
切衆生如前所說乃至无盡安樂我今以
此勸請功德迴向阿耨多羅三藐三菩提如
過去未來現在諸大菩薩勸請功德迴向菩
提我亦如是勸請功德迴向无上正等菩提
善男子假使有人以三千大千世界滿中七
寶供養如來若復有人勸請如來轉大法輪
所得功德其福勝彼何以故彼是聲聞
法施善男子且置三千大千世界七寶布
施若人以滿恒河沙數大千世界七寶供養
一切諸佛勸請功德亦勝於彼由其法施有
五勝利云何為五一者法施無利他聲施不
令二者法施能令衆生出於三界聲施之福不
出欲界三者法施能令淨法身聲施但唯增長
於色四者法施无窮聲施有盡五者法施能
斷无明聲施唯伏貪愛是故善男子勸請

五欲界三者法施能令淨法身聲施但唯增長
於色四者法施无窮聲施有盡五者法施能
斷无明聲施唯伏貪愛是故善男子勸請
功德无量无邊難可群喻如我昔行菩薩道
時勸請諸佛轉大法輪由彼善根是故今日
一切亦稱諸梵王等勸請於我轉大法輪善
男子請轉法輪為欲度脫安樂諸衆生故我
於往昔為菩提行勸請如來久住於世莫般
涅槃依此善根我得十力四无所畏四无礙辯
大悲大慈大悲證得无數不共之法我皆入於无
餘涅槃之正法久住於世我法身者清
淨无比種種妙相无量智慧无量自在无量
功德難可思議一切衆生皆象剎土百千万
劫說不能盡法身常住不變常見雖復斷滅
亦非斷見能破衆生種種異見能生衆生種
種真見能解一切衆生之縛无縛可解能植
衆生諸善根本未成熟者令成熟已成熟者
令解脫无作无動遠離闇冥靜无為自在
安樂過於三世能現三世出於聲聞獨覺之
境諸大菩薩之所備行一切如來體无有異
此等皆由勸請功德善根力故如是法身我
今已得是故若有欲得阿耨多羅三藐三菩

境諸大菩薩之所備行一切如來體無有異
此等皆由勸請功德善根力故如是法身成
令已得是故若有欲得阿耨多羅三藐三菩
提者於諸經中一句一頌為人解說功德善
根無限量何況勸請如來轉大法輪久住於
世莫般涅槃

時天帝釋復白佛言世尊善男子善女人
為求阿耨多羅三藐三菩提故備三乘道所
有善根云何迴向一切智智佛言天帝善男
子若有衆生欲求菩提備三乘道所有善根
願迴向者當於晝夜六時慇重至心作如是
說我從无始生死以來於三寶所備行或就
所有善根乃至施與傍生一搏之食或以善言
和解詐欺或受三歸及諸學處或復城悔勸
請隨喜所有善根我今作意悉皆稱取迴
施一切衆生无悔悋心是解脫分善根所攝
如佛世尊之所知見不可稱量无礙清淨如
是所有功德善根悉以迴施一切衆生不住
相心不捨相心我亦如是功德善根悉以迴
施一切衆生願皆得如意之手摩空出寶
滿衆生願富樂无盡智慧无窮妙法辯才悉
皆无滯共諸衆生同證阿耨多羅三藐三菩
提得一切智同此善根更復出生无量善法

滿衆生願富樂无盡智慧无窮妙法辯才悉
皆无滯共諸衆生同證阿耨多羅三藐三菩
提得一切智同此善根更復出生无量善法
未皆迴向无上菩提又如過去諸大菩薩修
行之時功德善根悉皆迴向一切種智現在
未來亦復如是然我所有功德善根亦皆迴
向阿耨多羅三藐三菩提是諸善根願共一
切衆生俱成正覺如餘諸佛坐於道場菩提
樹下不可思議无礙清淨住於无盡法藏陀
羅尼門楞嚴定破魔波旬无垂兵衆應見
覺知應可通達如是一切一刹那中悉皆照
了於後夜中獲甘露法證甘露義我及衆生
願皆同證如是妙覺猶如
无垂寶佛 勝光佛 妙光佛 阿閦佛
功德善光佛 師子光明佛 百光明佛 須彌光明佛
寶相佛 寶燄佛 燄明佛 離垢光明佛
善住上王佛 微妙聲佛 妙莊嚴佛 法幢佛
上勝身佛 可愛色身佛 光明遍照佛 梵淨主佛
上住佛
如是等如來應正遍知過去未來及以現在
未現應化得阿耨多羅三藐三菩提轉无上
法輪為度衆生我亦如是廣說如上
善男子若有淨信男子女人於此金光明經

示現應化得阿耨多羅三藐三菩提轉无上
法輪爲度衆生或示如是廣說如上
善男子若有淨信男子女人於此金光明中
*勝經至滅業障品受持讀誦憶念不忘爲他
廣說得无量无邊大功德聚譬如三千大千
世界所有衆生一時皆得成就人身得人身
已或獨覺道若有男子女人盡其形壽恭敬
尊重四事供養一一獨覺各施七寶如須彌
山此諸獨覺入涅槃後皆以舍利實造塔供養
其塔高廣十二瑜繕那以諸花香寶幢幡蓋
常爲供養善男子於意云何是人所獲功德
寧爲多不天帝釋言甚多世尊善男子若復
有人於此金光明微妙經典衆住之王滅業障
品受持讀誦憶念不忘爲他廣說所獲功
德於前所說供養功德百分不及一千万
億分乃至校量譬喻所不能及何以故是善
男子善女人住正行中勸請十方一切諸佛轉
无上法輪皆爲諸佛歡喜讚歎善男子如我
所說一切施中法施爲勝是故善男子於三
寶所說諸供養不可爲比勸受三歸持一切
戒无有毀犯三業不堕不可爲比一切世界一
切衆生隨力隨能隨所願樂於三乘中勸發
菩提心不可爲比於三世中一切世界所有

戒无有毀犯三業不堕不可爲比一切世界一
切衆生隨力隨能隨所願樂於三乘中勸發
菩提心不可爲比於三世中一切世界所有
*衆生皆得无礙速令成就无量功德不可爲
比三世剎土一切衆生令无障礙得三菩提不
可爲比三世剎土一切衆生勸令速出四惡
道者不可爲比三世剎土一切衆生勸令除
滅極重惡業不可爲比一切苦惱勸令解脫
不可爲比一切怖畏者恐逼切皆令得解不
可爲比三世佛前一切衆生所有功德勸
令隨喜發菩提願不可爲比勸除惡行罵辱
之業一切功德皆願成就所在生中勸請供
養尊重讚歎一切三寶勸請衆生淨修福
行成滿菩提不可爲比是故當知勸請一
切世界三世三寶勸請滿足六波羅蜜勸請
轉於无上法輪勸請住世經无量劫演說无
量甚深妙法功德甚深无倫比者
尒時天帝釋及恒河女神无量梵王四大天
衆從座而起偏袒右肩右膝著地合掌頂禮
白佛言世尊我皆得聞是金光明最勝王經
令悉受持讀誦通利爲他廣說依此法住何
以故世尊我等欲求阿耨多羅三藐三菩提
隨順此義種種勝利如法行故令時梵王及

令悉受持讀誦通利為他廣說依此法住何
以故世尊我等欲求阿耨多羅三藐三菩提
隨順此義種種勝利如法行故令時梵王及
天帝釋等於說法處皆以種種尊陀羅花
而散佛上三千大千世界地皆大動一切天
鼓及諸音樂不鼓自鳴放金色光遍滿世界
並妙音聲時天帝釋白佛言世尊此等皆是
金光明經威神之力慈悲善教種種利益種
種增長善根滅諸業障佛言如是如是
如汝所說何以故善男子我念往昔過无量
百千阿僧祇劫有佛名寶莊嚴王大光明如來應
正遍知出現於世住世六百八十億劫令時寶
王大光明如來為欲度脫人天釋梵沙門
婆羅門一切衆生令安樂故當出現時劫會
說法度百千億億万衆皆得阿羅漢果諸漏
已盡三明六通自在无礙於第二會復度九
千千億億万衆皆得阿羅漢果諸漏已盡三
明六通自在无礙於第三會復度九十八千
億億万衆皆得阿羅漢果圓滿如上
善男子我於令時作女人身名福寶光明於
第三會親近世尊受持讀誦是金光明經為
他廣說求阿耨多羅三藐三菩提故時彼世
尊為我授記此福寶光明女於未來世當得

第三會親近世尊受持讀誦是金光明經為
他廣說求阿耨多羅三藐三菩提故時彼世
尊為我授記此福寶光明女於未來世當得
作佛号釋迦牟尼如來應正遍知明行足善
逝世間解无上士調御丈夫天人師佛世尊
捨女身後從是以來越四惡道生人天中受
上妙樂八十四百千生作轉輪王至于今日
得成正覺名稱普聞遍滿世界時會大衆悉
皆見寶莊嚴王大光明如來轉无上法輪說微
妙法善男子去此娑訶世界東方過百千恒
河沙數佛土有世界名寶莊嚴其寶莊嚴王大光
明如來今現在彼來報恩緣說微妙法廣化
衆生汝等見者即是彼佛
善男子若有善男子善女人聞是寶莊嚴王大光
明如來名号者於菩提地得不退轉至大涅
槃若有女人聞是佛名者臨命終時得見彼
佛來至其所既見佛已完見不復更受女身
善男子是金光明微妙經典種種利益種種
增長善根滅諸業障善男子若有苦苦
苦苦尼鄔波索迦鄔波斯迦隨在何處為人
講說是金光明微妙經典於其國土皆獲四
種福利善根云何為四一者國王无病離諸
災厄二者壽命長遠无有障礙三者无諸怨

講說是金光明微妙經典於其國土皆獲四
種福利善根云何為四一者國王无病離諸
災厄二者壽命長遠无有障礙三者无諸怨
敵與衆多健四者安隱豐樂正法流通何以
故如是人王常為諸佛菩薩之衆共守護
諸故
命時世尊告天衆曰善男子是事實不是時
无量諸梵四王及餘天衆俱時同聲善哉世尊
言如是如是若有國土講宣讀誦此妙經王
是諸國王我等四王常來擁護往共供養
王若有一切災障及諸怨敵我等四王皆使
消滅悉令除差增益壽命眷屬豐饒
祥所願遂心恒生歡喜我等亦令其國中
所有軍兵悉皆勇健佛言善哉善哉善男子
如汝所說汝當備行何以故是諸國王如法
行時一切人民隨王備習如法行者汝等皆
衆色身勝利當殿光明香焰威德諸梵等
向佛言如是世尊佛言若有講讀此妙經典
流通之處於其國中大臣輔相有四種益者
何為四一者更相親愛善愛念二者常為
人王心所愛重亦為沙門婆羅門大國小國之
道敬三者輕財重法不求世利善名善聲衆
所欽仰四者壽命延長安隱快樂是名四益

人王心所愛重亦為沙門婆羅門大國小國之
道敬三者輕財重法不求世利善名善聲衆
所欽仰四者壽命延長安隱快樂是名四益
若有國土宣說是經沙門婆羅門得四種勝
利云何為四一者衣服飲食卧具醫藥現所
之少二者皆得安心思惟讀誦三者依於山
林得安樂住四者隨心所願皆得滿足是名
為四種勝利若有國土宣說是經一切人民
皆得豐樂无諸疾疫商估往還多獲寶貨
具足勝福是名種種功德利益
命時梵釋四天王及諸大衆白佛言世尊如
是經典甚深之義若現在者當知如來三十七
種助菩提法住世未滅若是經典滅盡之時
正法亦滅佛言如是如是若男子是故汝等
於此金光明經一句一頌一品一部皆當一心
正讀誦正聞持正思惟正備習為諸衆生廣
宣流布長夜安樂福利无邊時諸大衆聞佛
說已咸蒙勝益歡喜受持

金光明經卷第三
閱 [illegible] 錄 [illegible] 大 暨 [illegible]

W→T665 16(41) c16

S→T308 10/963 C1～2

薩埵及心亦不生滅不生滅故名現
所得於一切法得无所得是名得菩提薩埵亦不可得菩提薩埵亦无
二矢者菩提薩埵亦不可得菩提薩埵亦无
羅漢阿羅漢果亦不可得彼都无所得但為
俗數言說有耳於一切法无所得是名得菩
提心亦非初業菩提薩埵度義名為菩提
薩埵亦非發心非施設心非乘生乘並非施設乘
生非聲聞非施設聲聞非辟支佛非施設辟
支佛非菩提薩埵非施設菩提薩埵非為非
施設有為法非无為非施設无為法可得已
得當得但如說法隨順教說一切善根等起
當知物發心彼因種彼羅蜜猶如大地所持
當知第二心起彼因尸彼羅蜜猶如師子獸王
勇猛當知第三心起彼因羼提波羅蜜猶
如那羅延勇猛大力便當知第四心起權伏一
切諸結怨敵彼因此梁耶彼羅蜜種種善根
根切德華開當知第五心起辟如天帝釋大
會樹蔭隨羅樹彼因禪那彼羅蜜猶如日輪
无量光耀當知第六心起悉能除滅一切闇冥
彼因般若彼羅蜜本願功德普現莊嚴當
知第七心起如商人主將諸商人能度曠野彼

无量光耀當知第六心起悉能除滅一切闇冥
彼因般若彼羅蜜本願功德普現莊嚴當
知第七心起如商人主將諸商人能度曠野彼
因方便彼羅蜜淨除一切過惡所欲如意
當知第八心起猶如秋月圓滿所
願當知第九心起一切所作皆悉休息辟如
貧人得无盡寶藏猶如虛空離垢明淨當知
第十心起究竟一切智彼摩訶薩慧辦未无
盡一切法主猶轉輪王如是善男子其成就
此十種心者是名為菩提薩埵摩訶薩第
一菩提薩埵離罪菩提薩埵然
善男子菩提薩埵及心於第一義都不可得
又善男子菩提薩埵初心起有法寶等起三
摩提攝取心而生菩提薩埵第二心起有不
動三摩提攝取心而生彼第三心起名善住三
摩提攝取心而生彼第四心起名不退轉三
摩提攝取心而生彼第五心起名集華三
摩提攝取心而生彼第六心起名日光三摩
提攝取心而生彼第七心起名義滿足三摩提
攝取心而生彼第八心起名慧炬三摩提攝
取心而生彼第九心起名佛見莊嚴三摩提
攝取心而生彼第十心起名首楞嚴三摩提
攝取心而生又善男子初地菩提薩埵

取心而生故第九心起名佛見菩薩前三摩提
楞取心而生故第十心起名首楞嚴三摩提
楞取心而生又善男子初地菩提薩埵先觀
嘉號三千大千佛土德百千殊奇寶藏悉現
境界第二地先觀嘉號三千大千佛土平如
水掌悉現境界第三地先觀嘉號勇健堅
強手執兵杖悉現境界第四地先觀嘉號勇
施羅刹從四方來吹種種華善散大地悉
現境界第五地先觀嘉號一切女人嚴具庄
飾瞻匐華鬘酥脂華鬘愛鉢羅華鬘婆利
師華鬘庄嚴其首悉現境界第六地先觀嘉
號衆寶沼池八功德水充滿其中有四階道庄
布金沙澄靖清徹自見己身遊戲其中悉現
境界第七地先觀嘉號見左右面有大地微
妙柔軟自見己身起坐此地悉現境界第
八地先觀嘉號自見兩肩有師子獸王首經
繒帛其身雄壯一切衆生諸惡獸等无不推
伏悉現境界第九地先觀嘉號轉輪聖王
大具利刹百千眷屬以法化導一切衆生手執
繒蓋衆寶百千庄嚴其首悉現境界第十地
先觀嘉號自見作佛身黃金色圓光一尋德
百千梵遍遶說法善男子是為菩提薩埵十
地前相當作是知悉從十地三摩提之所出生

先觀嘉號自見作佛身黃金色圓光一尋德
百千梵遍遶說法善男子是為菩提薩埵十
地前相當作是知悉從十地三摩提之所出生

又善男子菩提薩埵初發意地得衆勝愛陀
羅尼第二地得難伏陀羅尼第三地得善住
陀羅尼第四地得難當陀羅尼第五地得功
德華善集庄嚴陀羅尼第六地得智光明陀
羅尼第七地得勝越陀羅尼第八地得八万
四千陀羅尼澄靖司陀羅尼為首第九地得
六十那由他陀羅尼无盡陀羅尼為首第十
地得恒河沙陀羅尼出生无量陀羅尼為首
是為菩提薩埵十地陀羅尼當作是知
又善男子菩提薩埵初發意地具足檀波羅
蜜第二地具足尸波羅蜜第三地具足羼提
波羅蜜第四地具足毗梨耶波羅蜜第五地
具足禪那波羅蜜第六地具足般若波羅蜜第
七地具足方便波羅蜜第八地智慧滿足又
善男子有十種種波羅蜜何等為十信根為
首種波羅蜜三摩提為首種波羅蜜大悲
為首種波羅蜜大慈為首種波羅蜜除心希
望為首種波羅蜜一切智為首種波羅蜜去

首檀波羅蜜三摩提為首檀波羅蜜大悲
為首檀波羅蜜大悲為首檀波羅蜜除心希
望為首檀波羅蜜一切智為首檀波羅蜜去
立衆生為首檀波羅蜜四攝為首檀波羅蜜
護持正法為首檀波羅蜜樂求佛法為首檀波
羅蜜復有十種尸羅波羅蜜何等為十種八
難為首尸羅波羅蜜遠立佛法為首尸羅
波羅蜜超越聲聞辟支佛地為首尸羅波羅蜜
淨身業為首尸羅波羅蜜淨口業為首尸波
羅蜜淨意業為首尸波羅蜜庄嚴心為首
尸波羅蜜人世衆清淨為首尸波羅蜜一切
願求滿足為首尸波羅蜜不著為首尸波羅
蜜復有十種羼提波羅蜜何等為十忍力為
首羼提波羅蜜成熟衆生為首羼提波羅蜜
意解為首羼提波羅蜜除法忍為首羼提
波羅蜜斷煩惱為首羼提波羅蜜離瞋恚為首
羼提波羅蜜不計身為首羼提波羅蜜不計
命為首羼提波羅蜜斷諸无智為首羼提波
羅蜜觀諸法平等為首羼提波羅蜜
復有十種毗梨耶波羅蜜何等為十精進根為
首毗梨耶波羅蜜精進力為首毗梨耶波羅蜜
等方便為首毗梨耶波羅蜜念慧為首毗

復有十種毗梨耶波羅蜜何等為十精進根為
首毗梨耶波羅蜜精進力為首毗梨耶波羅蜜
等方便為首毗梨耶波羅蜜念慧為首毗
梨耶波羅蜜伏一切衆生身所作為首毗梨
耶波羅蜜隨順一切衆生口意轉為首毗梨
耶波羅蜜不退還為首毗梨耶波羅蜜極
精勤為首毗梨耶波羅蜜伏一切煩惱怨家
為首毗梨耶波羅蜜一切智智為首毗梨耶
波羅蜜復有十種禪波羅蜜何等為十定根為
首禪波羅蜜諸禪解脫為首禪波羅蜜長養
為首禪波羅蜜建立為首禪波羅蜜不乱為
首禪波羅蜜非愛為首禪波羅蜜害一切結
使為首禪波羅蜜定身滿足為首禪波羅蜜
復有十種般若波羅蜜何等為十慧根為首
般若波羅蜜慧力為首般若波羅蜜正見為
首般若波羅蜜正念為首般若波羅蜜陀羅
尼為首般若波羅蜜觀衆入為首般若波羅蜜
聖諦為首般若波羅蜜无礙為首般若波
羅蜜除一切妄見為首般若波羅蜜无生法
忍為首般若波羅蜜復有十種方便智波羅
蜜何等為十衆生希望方便行為首方便波
羅蜜令立衆生為首方便波羅蜜大悲為

忍爲首般若波羅蜜復有十種方便智波羅
蜜何等爲十供生希望方便行爲首方便波
羅蜜安立衆生爲首方便波羅蜜火態爲
首方便波羅蜜化衆生不勞倦爲首方便波
羅蜜超越聲聞辟支佛地爲首方便波羅蜜
入諸波羅蜜爲首方便波羅蜜如實觀諸法
爲首方便波羅蜜不思議力爲首方便波羅
蜜不退轉爲首方便波羅蜜降伏衆魔爲首
方便波羅蜜何等爲波羅蜜義行增進滿足
義是謂波羅蜜義勝妙智滿足是波羅蜜義
不着有爲无爲法義是波羅蜜義覺生死過
義是波羅蜜義覺悟不覺悟者義是波羅蜜
義開示一切无盡法藏義是波羅蜜義无閉解
脫具足義是波羅蜜義覺知布施平等義是
波羅蜜義覺知式忍精進一心智慧平等義
是波羅蜜義次定巧便義是波羅蜜義知
一切衆生法性義是波羅蜜義无生法忍滿足
義是波羅蜜義不退地滿足義是波羅蜜義
嚴淨佛土義是波羅蜜義成熟衆生義是
波羅蜜義覺場具足義是波羅蜜義降伏
衆魔義是波羅蜜義一切佛法滿足義是波羅
蜜義十力四无所畏十八不共法滿足義是波
羅蜜義攝取一切化生義是波羅蜜義 三

波羅蜜義覺場具足義是波羅蜜義降伏
衆魔義是波羅蜜義一切佛法滿足義是波羅
蜜義十力四无所畏十八不共法滿足義是波
羅蜜義攝取一切化生義是波羅蜜義 三

爾時世尊告舍利弗言汝等諸天人大衆
轉十二行法輪義是波羅蜜義
爾時會中有天名師子幢光耀白佛言
世尊甚奇甚特是名一切具足是名完竟一
切佛法功德世尊譬如是如是諸天其有善
男子善女人聞是法正憶念者當知是阿惟
越致菩提薩埵何以故天子是善男子善
女人善根成熟故令耳根得聞是經一切善
根成熟故得聞此經已終不離真實觀不離
諸佛世尊不離諸佛法不離轉法輪不離海
印陀羅尼不離无盡陀羅尼不離遍入衆生
行陀羅尼不離无盡光明幢陀羅尼不離月光
垢相陀羅尼光垢等起相陀羅尼是善薩得
是陀羅尼者悉能一時變身爲佛周滿十方
教化衆生然於諸法亦不无亦不去而度脫
衆生衆生亦不可得乾法教化諸文字等
亦不可得亦觀无生亦不生知諸法平等无
去无來亦不作非不作故說是法時三千菩
提薩埵得无生法忍

W→T308 10/365 B27

去无来亦不作非不作故說是法時三千菩
提薩埵得无生法忍
復次天子若有誦讀持是法者終不離息
一切纏陀羅尼不離金剛堅強破散一切煩惱
山陀羅尼終不離說无言善入諸波羅蜜
陀羅尼終不離佛說異名句諸語陀羅尼
不離垂空離垢出生无盡印陀羅尼不離成
就无量佛身一切生盡陀羅尼說是法時无
量衆生皆得法忍无量衆生發阿耨多羅三
藐三菩提心佛說是時无盡智菩薩阿子憍
尸迦光耀天子及諸天聲聞天人阿修羅等
佛作礼皆大歡喜
佛說大方廣菩薩十地經

北京藏寶字

▼斯三六三八號　金剛般若波羅蜜經

[illegible]漢道即為著我人衆生
說我得无諍三昧人中最為第
一欲阿羅漢我不作是念我是
尊我若作是念我得阿羅漢
須菩提是樂阿蘭那行者以不
行而名須菩提是樂阿蘭那行
佛告須菩提於意云何如來昔在然燈佛所於法
於法有所得不世尊如來在然燈佛所於法
實无所得須菩提於意云何菩薩莊嚴佛土
不不也世尊何以故莊嚴佛土者則非莊嚴
是名莊嚴是故須菩提諸菩薩摩訶薩應如
是生清淨心不應住色生心不應住聲香味
觸法生心應无所住而生其心須菩提譬如
有人身如須彌山王於意云何是身為大不
須菩提言甚大世尊何以故佛說非身是名
大身須菩提如恒河中所有沙數如是沙等
恒河於意云何是諸恒河沙寧為多不須菩
提言甚多世尊但諸恒河尚多无數何況其
沙須菩提我今實言告汝若有善男子善女
人以七寶滿尒所恒河沙數三千大千世界

S→T235 8/749c9~17
W→ 8/750c21

恒河於意云何是諸恒河沙寧為多不須菩
提言甚多世尊但諸恒河尚多无數何況其
沙須菩提我今實言告汝若有善男子善女
人以七寶滿尒所恒河沙數三千大千世界
以用布施得福多不須菩提言甚多世尊佛
告須菩提若善男子善女人於此經中乃至
受持四句偈等為他人說而此福德勝前福
德復次須菩提隨說是經乃至四句偈等當
知此處一切世間天人阿脩羅皆應供養如
佛塔廟何況有人盡能受持讀誦須菩提當
知是人成就最上第一希有之法若是經典
所在之處則為有佛若尊重弟子
尒時須菩提白佛言世尊當何名此經我等
云何奉持佛告須菩提是經名為金剛般若
波羅蜜以是名字汝當奉持所以者何須菩
提佛說般若波羅蜜則非般若波羅蜜須菩
提於意云何如來有所說法不須菩提白佛
言世尊如來无所說須菩提於意云何三千
大千世界所有微塵是為多不須菩提言甚
多世尊須菩提諸微塵如來說非微塵是名
微塵如來說世界非世界是名世界須菩提
於意云何可以三十二相見如來不不也世

12

多世尊須菩提諸微塵如來說非微塵是名
微塵如來說世界非世界是名世界須菩提
於意云何可以三十二相見如來不不也世
尊不可以三十二相得見如來何以故如來
說三十二相即是非相是名三十二相須菩
提若有善男子善女人以恒河沙等身命布
施若復有人於此經中乃至受持四句偈等
為他人說其福甚多
尒時須菩提聞說是經深解義趣涕淚悲泣
而白佛言希有世尊佛說如是甚深經典我
從昔來所得慧眼未曾得聞如是之經世尊
若復有人得聞是經信心清淨則生實相當
知是人成就第一希有功德世尊是實相者
則是非相是故如來說名實相世尊我今得
聞如是經典信解受持不足為難若當來世
後五百歲其有衆生得聞是經信解受持是
人則為第一希有何以故此人无我相人相
衆生相壽者相所以者何我相即是非相人
相衆生相壽者相即是非相何以故離一切
諸相則名諸佛
佛告須菩提如是如是若復有人得聞是經
不驚不怖不畏當知是人甚為希有何以故

13

諸相則名諸佛

佛告須菩提如是如是若復有人得聞是經不驚不怖不畏當知是人甚為希有何以故須菩提如來說第一波羅蜜非第一波羅蜜是名第一波羅蜜

須菩提忍辱波羅蜜如來說非忍辱波羅蜜何以故須菩提如我昔為歌利王割截身體我於尒時无我相无人相无衆生相无壽者相何以故我於往昔節節支解時若有我相人相衆生相壽者相應生瞋恨須菩提又念過去於五百世作忍辱仙人於尒所世无我相无人相无衆生相无壽者相是故須菩提菩薩應離一切相發阿耨多羅三藐三菩提心不應住色生心不應住聲香味觸法生心應生无所住心若心有住則為非住是故佛說菩薩心不應住色布施須菩提菩薩為利益一切衆生應如是布施如來說一切諸相即是非相又說一切衆生則非衆生須菩提如來是真語者實語者如語者不誑語者不異語者須菩提如來所得法此法无實无虛須菩提若菩薩心住於法而行布施如人入闇則无所見若菩薩心不住法而行布施如

須菩提若菩薩心住於法而行布施如人入闇則无所見若菩薩心不住法而行布施如人有目日光明照見種種色須菩提當來之世若有善男子善女人能於此經受持讀誦則為如來以佛智慧悉知是人悉見是人皆得成就无量无邊功德

須菩提若有善男子善女人初日分以恒河沙等身布施中日分復以恒河沙等身布施後日分亦以恒河沙等身布施如是无量百千萬億劫以身布施若復有人聞此經典信心不逆其福勝彼何況書寫受持讀誦為人解說須菩提以要言之是經有不可思議不可稱量无邊功德如來為發大乘者說為發最上乘者說若有人能受持讀誦廣為人說如來悉知是人悉見是人皆得成就不可量不可稱无有邊不可思議功德如是人等則為荷擔如來何耨多羅三藐三菩提何以故須菩提若樂小法者著我見人見衆生見者則於此經不能聽受讀誦為人解說須菩提在在處處若有此經一切世間天人阿

斯三六三九號　佛說藥師瑠璃光如來本願功德經

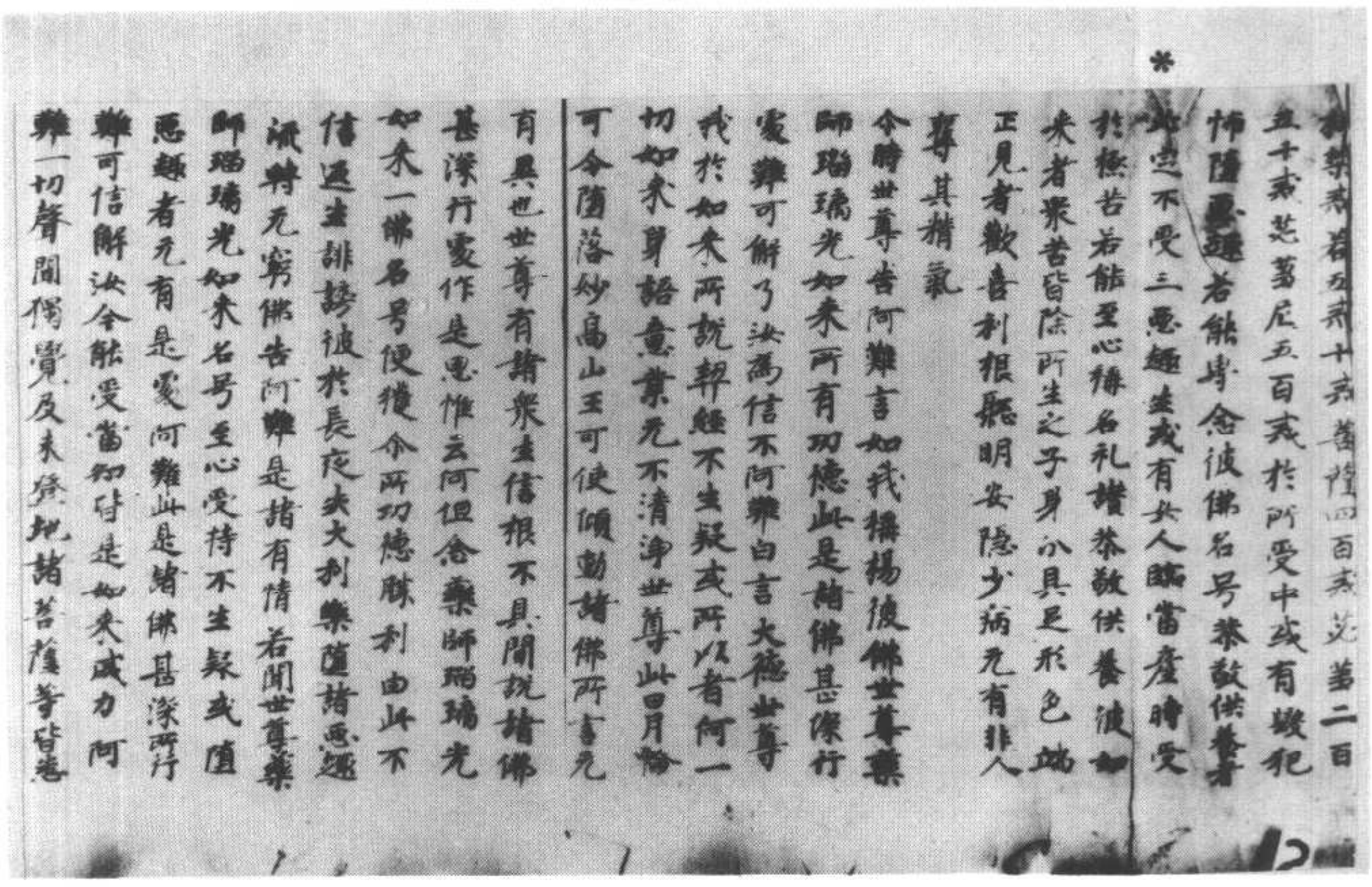

惡趣者无有是處何難此是諸佛甚深所行
難可信解汝今能受當知皆是如來威力阿
難一切聲聞獨覺及未發地諸菩薩等皆悉
不能如實信解唯除一生所繫菩薩阿羅漢
身難得於三寶中信敬尊重亦難可得得聞
世尊藥師瑠璃光如來名号復難於是阿難
彼藥師瑠璃光如來名号復難於是阿難
便无量廣大願我若一劫若一劫餘而廣說
者劫可盡盡彼佛行願善巧方便无有盡也
今時衆中有一菩薩摩訶薩名曰救脫即從
座起偏袒一肩右膝著地曲躬合掌而白佛
言大德世尊像法將時有諸衆生為種種患
之所困厄長病羸瘦不能飲食喉脣乾燥見
諸方暗死相現前父母親屬朋友知識啼泣
圍遶然彼自身卧在本處見琰魔使引其
神識至于琰魔法王之前然諸有情有俱舍神
隨其所作若罪若福皆具書之盡持授與琰
魔法王今時彼王惟問其人平計所作隨其
罪福而處斷之時彼病人親屬知識若能為
彼歸依世尊藥師瑠璃光如來請諸衆僧
轉讀此經燃七層之燈懸五色續命神幡或
有是處彼識得還如在夢中明了自見或經七

彼歸依世尊藥師瑠璃光如來請諸衆僧
轉讀此經燃七層之燈懸五色續命神幡或
有是處彼識得還如在夢中明了自見或經七
日或二十一日或三十五日或四十九日彼識
還時如從夢覺皆自憶知善不善業所得
果報由斯證見業果報故乃至命難亦不造
作諸惡之業是故淨信善男子善女人等皆
應受持藥師瑠璃光如來名号隨力所能恭
敬供養
今時阿難問救脫菩薩曰善男子應云何恭
敬供養彼世尊藥師瑠璃光如來續命幡燈
復云何造救脫菩薩言大德若有病人欲脫
病苦當為其人七日七夜受持八分齋戒應
以飲食及餘資具隨力所辦供養苾芻僧盡
夜六時礼拜供養彼世尊藥師瑠璃光如來
讀誦此經四十九遍燃四十九燈遍彼如來
形像七驅一一像前各置七燈二一燈量大
如車輪乃至四十九日光明不絕造五色幡幡
長四十九搩手應救脫類衆生至四十九
可得過度危厄之難不為諸橫惡鬼所持
復次阿難若刹帝利灌頂王等災難起時所

復次阿難若刹帝利灌頂王等災難起時所
謂人衆疫疫難他國侵逼難自界叛逆難星
宿變怪難日月薄蝕難非時風雨難過時不
雨難彼刹帝利灌頂王等令時應於一切有
情起慈悲心救諸繫閉依前所說供養之法
供養彼世尊藥師瑠璃光如來由此善根及
彼如來本願力故令其國界即得安隱風雨
順時穀稼成熟一切有情无病歡樂於其國
中无有暴惡藥叉等神惱有情者一切惡相
皆即隱沒而刹帝利灌頂王等壽命色力无
病自在皆得增益阿難若帝后妃主儲君王
子大臣輔相中宮綵女百官衆庶為病所苦
及餘厄難亦應造立五色神幡燃燈續明放
諸生命散雜色花燒衆名香病得除愈衆
難解脫
令時阿難問救脫菩薩言善男子云何已盡
之命而可增益救脫菩薩言大德汝豈不聞
如來說有九橫死邪是故勸造續命幡燈
備諸福德以備福故盡其壽命不墮惡趣
阿難問言九橫云何救脫菩薩言有諸有情得病
雖輕然无醫藥及看病者設復遇醫授藥
藥實不應死而便橫死又信世間邪魔外道

備諸福德以備福故盡其壽命不墮惡趣
阿難問言九橫云何救脫菩薩言有諸有情得病
雖輕然无醫藥及看病者設復遇醫授藥
藥實不應死而便橫死又信世間邪魔外道
妖孽之師妄說禍福便生恐動心不自正卜
問覓福救種種衆生解奏神明呼諸魍魎請
乞福祐欲冀走爭終不能得愚癡迷惑信邪
倒見墜令橫死入於地獄无有出期是名初
橫二者橫被王法之所誅戮三者畋獵嬉戲
耽湎嗜酒放逸无度橫為非人奪其精氣
四者橫為火焚五者橫為水溺六者橫為毒藥厭
魅獸所噬七者橫墮山崖八者橫為毒蠱厭
禱呪咀起屍鬼等之所中害九者飢渴所困
不得飲食而便橫死是為如來略說橫死有
此九種其餘復有无量諸橫難可具說
復次阿難彼瑠璃光王領世間名稱之記若
諸有情不孝五逆破辱三寶壞君臣法毀於
信戒瑠璃法王隨罪輕重考而罰之是故我
今勸請有情燃燈造幡放生備福令度苦
厄不遭衆難
令時衆中有十二藥叉大將俱在會坐所謂
宮毘羅大將　伐折羅大將　迷企羅大將　安底羅大將

宮毗羅大將　伐折羅大將　迷企羅大將　安底羅大將
*頞你羅大將　珊底羅大將　因達羅大將　波夷羅大將
摩虎羅大將　真達羅大將　招杜羅大將　毗羯羅大將

此十二藥叉大將一一各有七千藥叉以為眷
屬同時舉聲白佛言世尊我等今者蒙佛
威力得聞世尊藥師瑠璃光如來名号不復
更有惡趣之怖我等相率皆同一心乃至盡形
歸佛法僧誓當荷負一切有情為作義利饒
益安樂隨於何等村城國邑空閑林中若有
流布此經或復受持藥師瑠璃光如來名号
恭敬供養者我等眷屬衛護是人皆使解脫
一切苦難諸有願求悉令滿足或有疾厄求度
脫者亦應讀誦此經以五色縷結我名字
得如願已然後解結令時世尊讚諸藥叉大
將言善哉善哉大藥叉將汝等念報世尊藥
師瑠璃光如來恩德者常應如是利益安樂
一切有情

令時阿難白佛言世尊當何名此法門我等
云何奉持佛告阿難此法門名說藥師瑠璃
光如來本願功德亦名說十二神將饒益有
情結願神呪亦名拔除一切業鄣應如是持
時薄伽梵說是語已諸菩薩摩訶薩及大

W-T450 14/408 1325

云何奉持佛告阿難此法門名說藥師瑠璃
光如來本願功德亦名說十二神將饒益有
情結願神呪亦名拔除一切業鄣應如是持
時薄伽梵說是語已諸菩薩摩訶薩及大
*聲聞國王大臣婆羅門居士天龍藥叉健達
縛阿素洛揭路荼緊捺洛莫呼洛伽人非人
等一切大衆聞佛所說皆大歡喜信受奉行

佛說藥師瑠璃光如來本願功德經

妙法蓮華經序品第一

如是我聞一時佛住王舍城耆闍崛山中與
大比丘衆萬二千人俱皆是阿羅漢諸漏已
盡无復煩惱逮得己利盡諸有結心得自在
其名曰阿若憍陳如摩訶迦葉優樓頻螺迦
葉伽耶迦葉那提迦葉舍利弗大目犍連摩
訶迦旃延阿㝹樓馱劫賓那憍梵波提離婆
多畢陵伽婆蹉薄拘羅摩訶拘絺羅難陀孫
陀羅難陀富樓那彌多羅尼子須菩提阿難
羅睺羅如是衆所知識大阿羅漢等復有學
无學二千人摩訶波闍波提比丘尼與眷屬
六千人俱羅睺羅母耶輸陀羅比丘尼與
眷屬菩薩摩訶薩八萬人皆於阿耨多羅
三藐三菩提不退轉皆得陀羅尼樂說辯才
轉不退轉法輪供養无量百千諸佛於諸佛
所殖衆德本常為諸佛之所稱嘆以慈愍身
善入佛慧通達大智到於彼岸名稱普聞无
量世界能度无數百千衆生其名曰文殊師
利菩薩觀世音菩薩得大勢菩薩常精進菩

S-T262 9/1C12

斯三六四〇號　妙法蓮華經卷第一

*

薩不休息菩薩寶掌菩薩藥王菩薩勇施菩
薩寶月菩薩月光菩薩滿月菩薩大力菩薩
无量力菩薩越三界菩薩跋陀婆羅菩薩彌
勒菩薩寶積菩薩導師菩薩如是等菩薩摩
訶薩八萬人俱尒時釋提桓因與其眷屬二
萬天子俱復有名月天子普香天子寶光天
子四大天王與其眷屬萬天子俱自在天子
大自在天子與其眷屬三萬天子俱娑婆世
界主梵天王尸棄大梵光明大梵等與其眷
屬萬二千天子俱有八龍王難陀龍王跋難
陀龍王娑伽羅龍王和脩吉龍王德叉迦龍
王阿那婆達多龍王摩那斯龍王優鉢羅龍
王等各與若干百千眷屬俱有四緊那羅王
法緊那羅王妙法緊那羅王大法緊那羅王
持法緊那羅王各與若干百千眷屬俱有四
乾闥婆王樂乾闥婆王美乾闥婆王美音乾
闥婆王各與若干百千眷屬

提法聲聞羅王各與若干百千眷屬俱有四
乾闥婆王樂乾闥婆王樂音乾闥婆王美乾
闥婆王美音乾闥婆王各與若干百千眷屬
俱有四阿脩羅王婆稚阿脩羅王佉羅騫大
阿脩羅王毗摩質多羅阿脩羅王羅睺阿脩
羅王各與若干百千眷屬俱有四迦樓羅王
大威德迦樓羅王大身迦樓羅王大滿迦樓
羅王如意迦樓羅王各與若干百千眷屬俱
尊提希子阿闍世王與若干百千眷屬俱各
礼佛足退坐一面
尒時世尊四衆圍遶供養恭敬尊重讚嘆為
諸菩薩說大乘經名无量義教菩薩法佛所
護念佛說此經已結跏趺坐入於无量義處
三昧身心不動是時天雨曼陀羅華摩訶曼
陀羅華曼殊沙華摩訶曼殊沙華而散佛上
及諸大衆普佛世界六種震動尒時會中比
丘比丘尼優婆塞優婆夷天龍夜叉乾闥婆
阿脩羅迦樓羅緊那羅摩睺羅伽人非人及
諸小王轉輪聖王是諸大衆得未曾有歡喜
合掌一心觀佛尒時佛放眉間白毫相光照
東方萬八千世界靡不周遍下至阿鼻地獄

合掌一心觀佛尒時佛放眉間白毫相光照
東方萬八千世界靡不周遍下至阿鼻地獄
上至阿迦尼吒天於此世界盡見彼土六趣
衆生又見彼土現在諸佛及聞諸佛所說經
法并見彼諸比丘比丘尼優婆塞優婆夷諸
脩行得道者復見諸菩薩摩訶薩種種因緣
種種信解種種相貌行菩薩道復見諸佛般
涅槃者復見諸佛般涅槃後以佛舍利起七
寶塔尒時彌勒菩薩作是念今者世尊現神
變相以何因緣而有此瑞今佛世尊入于三
昧是不可思議現希有事當以問誰誰能荅
者復作此念是文殊師利法王之子已曾親
近供養過去无量諸佛必應見此希有之相
我今當問尒時比丘比丘尼優婆塞優婆夷
及諸天龍鬼神等咸作此念是佛光明神通
之相今當問誰尒時彌勒菩薩欲自決疑又
觀四衆比丘比丘尼優婆塞優婆夷及諸天
龍鬼神等衆會之心而問文殊師利言以何
因緣而有此瑞神通之相放大光明照于東
方萬八千土悉見彼佛國界莊嚴於是彌勒

因緣而有此瑞神通之相放大光明照于東
方萬八千土悉見彼佛幽冥嚴飾於是彌勒
菩薩欲重宣此義以偈問曰

文殊師利 導師何故 眉間白毫 大光普照
雨雨曼陀羅 曼殊沙華 栴檀香風 悅可衆心
以是因緣 地皆嚴淨 而此世界 六種震動
時四部衆 咸皆歡喜 身意快然 得未曾有
眉間光明 照于東方 萬八千土 皆如金色
從阿鼻獄 上至有頂 諸世界中 六道衆生
生死所趣 善惡業緣 受報好醜 於此悉見
又覩諸佛 聖主師子 演說經典 微妙第一
其聲清淨 出柔軟音 教諸菩薩 无數億萬
梵音深妙 令人樂聞 各於世界 講說正法
種種因緣 以无量喻 照明佛法 開悟衆生
若人遭苦 厭老病死 為說涅槃 盡諸苦際
若人有福 曾供養佛 志求勝法 為說緣覺
若有佛子 備種種行 求无上慧 為說淨道
文殊師利 我住於此 見聞若斯 及千億事
如是衆多 今當略說 我見彼土 恒沙菩薩
種種因緣 而求佛道 或有行施 金銀珊瑚

如是衆多 今當略說 我見彼土 恒沙菩薩
種種因緣 而求佛道 或有行施 金銀珊瑚
真珠摩尼 車渠馬瑙 金剛諸珍 奴婢車乘
寶飾輦輿 歡喜布施 迴向佛道 願得是乘
三界第一 諸佛所嘆 或有菩薩 駕鹿寶車
欄楯華蓋 軒飾布施 復見菩薩 身肉手足
及妻子施 求无上道 又見菩薩 頭目身體
欲樂施與 求佛智慧 文殊師利 我見諸王
往詣佛所 問无上道 便捨樂土 宮殿臣妾
剃除頭髮 而披法服 或見菩薩 而住比丘
獨處閑靜 樂誦經典 又見菩薩 勇猛精進
入於深山 思惟佛道 又見離欲 常處空閑
深備禪定 得五神通 又見菩薩 安禪合掌
以千萬偈 讚諸法王 復見菩薩 智深志固
能問諸佛 聞悉受持 又見佛子 定慧具足
以无量喻 為衆講法 欲樂說法 化諸菩薩
破魔兵衆 而擊法鼓 又見菩薩 住於深寂
天龍恭敬 不以為喜 又見菩薩 處於林放光
濟地獄苦 令入佛道 又見菩薩 未嘗睡眠
經行林中 勤求佛道 又見具足 威儀無缺

清地獄苦　又見菩薩　未嘗睡眠
經行林中　勤求佛道　又見具足　威儀無缺
淨如寶珠　以求佛道　又見菩薩　住忍辱力
增上慢人　惡罵杖打　皆悉能忍　以求佛道
又見菩薩　離諸戲笑　及瘂聾盲　親近智者
一心除亂　攝念山林　億千万歲　以求佛道
或見菩薩　餚饌飲食　百種湯藥　施佛及僧
名衣上服　價直千万　或无價衣　施佛及僧
千万億種　栴檀寶合　衆妙卧具　施佛及僧
清淨園林　華菓茂盛　流泉浴池
如是等施　種種微妙　歡喜无厭　求无上道
或有菩薩　說涅槃法　種種教詔　无數衆生
或見菩薩　觀諸法性　无有二相　猶如虛空
又見佛子　心无所著　以此妙慧　求无上道
文殊師利　又有菩薩　佛滅度後　供養舍利
又見佛子　造諸塔廟　无數恒沙　嚴飾塔廟
寶塔高妙　五千由旬　縱廣等　二千由旬
一一塔廟　各千幢幡　珠交露網　寶鈴和鳴
諸天龍神　人及非人　香華伎樂　常以供養
文殊師利　諸佛子等　為供舍利　嚴飾塔廟

一一塔廟　各千幢幡　珠交露網　寶鈴和鳴
諸天龍神　人及非人　香華伎樂　常以供養
文殊師利　諸佛子等　為供舍利　嚴飾塔廟
國界自然　殊特妙好　如天樹王　其華開敷
佛放一光　我及衆會　見此國界　種種殊妙
諸佛神力　智慧希有　放一淨光　照无量國
我等見此　得未曾有　佛子文殊　廣大衆起
四衆仰　瞻仁及我　世尊何故　放斯光明
佛子時答　汝等今善　何所饒益　演斯光明
佛坐道場　所得妙法　為欲說此　為當授記
示諸佛土　衆寶嚴淨　及見諸佛　此非小緣
文殊當知　四衆龍神　瞻察仁者　為說何等
是時文殊師利語弥勒菩薩摩訶薩及諸大
士善男子等如我惟忖今佛世尊欲說大法
雨大法雨吹大法螺擊大法鼓演大法義諸
善男子我於過去諸佛曾見此瑞放斯光明
即說大法是故當知今佛現光亦復如是欲
令衆生咸得聞知一切世間難信之法故現
斯瑞諸善男子如過去无量无邊不可思議

即說大法是故當知今佛現光亦復如是欲
今衆生減得聞知一切世間難信之法故現
斯瑞諸善男子如過去无量无邊不可思議
阿僧祇劫尒時有佛号日月燈明如來應供
正遍知明行足善逝世間解无上士調御丈
夫天人師佛世尊演說正法初善中善後善
其義深遠其語巧妙純一无雜具足清白梵
行之相為求聲聞者說應四諦法度生老病
死究竟涅槃為求辟支佛者說應十二因緣
法為諸菩薩說應六波羅蜜令得阿耨多羅
三藐三菩提成一切種智次復有佛亦名日
月燈明次復有佛亦名日月燈明如是二万
佛皆同一字号日月燈明又同一姓姓頗羅
墮弥勒當知初佛後佛皆同一字名日月燈
明十号具足所可說法初中後善其最後佛
未出家時有八子一名有意二名善意三名
无量意四名寶意五名增意六名除疑意七
名獨意八名法意是八王子威德自在各領
四天下是諸王子聞父出家得阿耨多羅三
藐三菩提悉捨王位亦隨出家發大乘意常
修梵行皆為法師已於千万佛所殖諸善本

四天下是諸王子聞父出家得阿耨多羅三
藐三菩提悉捨王位亦隨出家發大乘意常
修梵行皆為法師已於千万佛所殖諸善本
是時日月燈明佛說大乘經名无量義教菩
薩法佛所護念說是經已即於大衆中結跏
趺坐入於无量義處三昧身心不動是時天
雨曼陀羅華摩訶曼陀羅華曼殊沙華摩訶
曼殊沙華而散佛上及諸大衆普佛世界六
種震動尒時會中比丘比丘尼優婆塞優婆
夷天龍夜叉乾闥婆阿修羅迦樓羅緊那
羅摩睺羅伽人非人及諸小王轉輪聖王等是
諸大衆得未曾有歡喜合掌一心觀佛尒時
如來放眉間白毫相光照于東方万八千佛
土靡不周遍如今所見是諸佛土弥勒當知
尒時會中有二十億菩薩樂欲聽法是諸
菩薩見此光明普照佛上得未曾有歡如是事
為因緣時有菩薩名日妙光有八百弟子
是時日月燈明佛從三昧起因妙光菩薩說
大乘經名妙法蓮華教菩薩法佛所護念
十小劫不起于座時會聽者亦坐一處六
小劫身心不動聽佛所說謂如食頃衆

是時日月燈明佛從三昧起因妙光菩薩讀
大乘經名妙法蓮華教菩薩法佛所護念
十小劫不起于座時會聽者亦坐一處六
小劫身心不動聽佛所說謂如食頃衆
*中无有一人若身若心而生懈惓日月燈明
佛於六十小劫說是經已即於梵魔沙門
羅門及天人阿脩羅衆中而宣此言如來於
今日中夜當入无餘涅槃時有菩薩名曰德
藏日月燈明佛即授其記告諸比丘是德藏
菩薩次當作佛号曰淨身多陀阿伽度阿羅
訶三藐三佛陀佛授記已便於中夜入无餘
涅槃佛滅度後妙光菩薩持妙法蓮華經滿
八十小劫為人演說日月燈明佛八子皆師
妙光妙光教化令其堅固阿耨多羅三藐三
菩提是諸王子供養无量百千万億佛已皆
成佛道其最後成佛者名曰然燈八百弟子
中有一人号曰求名貪著利養雖復諸誦衆
經而不通利多所忘失故号求名是人亦以
種諸善根因緣故得值无量百千万億諸佛
供養恭敬尊重讚歎弥勒當知尒時妙光菩
薩豈異人乎我身是也求名菩薩汝身是

1

*
種諸善根因緣故得值无量百千万億諸佛
供養恭敬尊重讚歎弥勒當知尒時妙光菩
薩豈異人乎我身是也求名菩薩汝身是
今見此瑞與本无異是故惟忖今日如來當
說大乘經名妙法蓮華教菩薩法佛所護念
尒時文殊師利於大衆中欲重宣此義而說
偈言
我念過去世　无量无數劫　有佛人中尊　号曰日燈明
世尊演說法　度无量衆生　无數億菩薩　令入佛智慧
佛未出家時　所生八王子　見大聖出家　亦隨修梵行
時佛說大乘　經名无量義　於諸大衆中　而為廣分別
佛說此經已　即於法座上　跏趺坐三昧　名无量義處
天雨曼陀羅　天鼓自然鳴　諸天龍鬼神　供養人尊等
一切諸佛土　即時大震動　佛放眉間光　現諸奇有事
此光照東方　万八千佛土　亦一切衆生　生死業報處
有見諸佛土　以衆寶莊嚴　孫陀羅檀色　斯皆佛光照
及見諸天人　龍神夜叉衆　乾闥緊那羅　各供養其佛
又見諸聲聞　自然成佛道　身色如金山　端嚴甚微妙
如淨琉璃中　內現真金像　世尊在大衆　敷演深法義
一一諸佛土　聲聞衆无數　因佛光所照　悉見彼大衆

2

又見諸如來　自然成佛道　身如金山　端嚴甚微妙
如淨琉璃中　內現真金像　世尊在大衆　敷演深法義
一一諸佛土　聲聞衆亦數　因佛光所照　悉見彼大衆
*或有諸聖　在於山林中　精進持淨戒　猶如護明珠
又見諸菩薩　行施忍辱等　其數恒沙　斯由佛光明
又見諸菩薩　深入諸禪定　身心靜不動　以來無上道
又見諸菩薩　知法空滅相　各於其國土　說法求佛道
尒時四部衆　見日月燈佛　現大神通力　其心皆歡喜
各各自相問　是事何因緣　唯汝能證知　如我所說法
天人所尊奉　過從三昧起　讚妙光菩薩　汝為世間眼
一切所歸信　能奉持法藏　說是法華經　滿六十小劫
其尊說讚歎　令妙光歡喜　是妙光法師　悉皆能受持
不起於座處　所說上妙法　尊卿於是日　告於天人衆
佛說是法華　令衆歡喜已　我今於中夜　當入於涅槃
諸法實相義　已為汝等說　當華於放逸　諸佛甚難值
汝一心精進　當聞佛入涅槃　憶劫時一過　佛滅一何速
甚尊諸菩薩　聞佛入涅槃　安慰无量衆　我若滅度時
聖主法之王　安慰无量衆　於无漏實相　汝等勿憂惜
是德藏菩薩　於无漏實相　亦度无量衆　其次當作佛
号曰為淨華　亦度无量衆　如薪盡火滅　分布諸舍利
佛此夜滅度　如薪盡火滅　而起无量塔

是德藏菩薩　於无漏實相　心已得通達　其次當作佛
号曰為淨華　亦度无量衆　如薪盡火滅　分布諸舍利
佛此夜滅度　如薪盡火滅　而起无量塔　以來无上道
*比丘比丘尼　其數如恒沙　倍復加精進　廣宣法華經
是妙光法師　奉持佛法藏　八十小劫中　當見无數佛
是諸八王子　妙光所開化　堅固无上道　轉次而授記
供養諸佛已　隨順行大道　相繼得成佛　度脫无量衆
成後天中天　号曰然燈佛　諸仙之道師　貪著於名利
是妙光法師　時有一弟子　心常懷懈怠　獲無量大通利
求名利无厭　多近於過失　亦行衆善事　得見无量佛
以是因緣故　号之為求名　具六波羅蜜　令見釋迦子
供養於諸佛　隨順行大道　廣度諸衆生　其數无量衆
其後當作佛　号名曰弥勒　妙光法師者　今則我身是
彼佛滅度後　懈怠者是　以是知今佛　本光瑞如此
我見燈明佛　本光瑞如此　是諸佛方便　令佛放光明
令相如本瑞　是諸佛方便　佛當而法而　諸人今當知
諸人今當知　合掌一心待　若有疑悔者　當為除斷
妙法蓮華經方便品第二
尒時世尊從三昧安詳而起告舍利弗諸佛
智慧甚深无量其智慧門難解難入一切聲

今時世尊從三昧安詳而起告舍利弗諸佛
智慧甚深无量其知慧門難解難入一切聲
*聞辟支佛所不能知所以者何佛曾親近百
千万億无數諸佛盡行諸佛无量道法勇猛
精進名稱普聞成就甚深未曾有法隨宜所
說意趣難解舍利弗吾從成佛已來種種因
緣種種譬喻廣演言教无數方便引導衆生
令離諸著所以者何如來方便知見波羅蜜
皆已具足舍利弗如來知見廣大深遠无量
无礙力无所畏禪定解脫三昧深入无際成
就一切未曾有法舍利弗如來能種種分別
巧說諸法言辭柔軟悅可衆心舍利弗取要
言之无量无邊未曾有法佛悉成就止舍利
弗不須復說所以者何佛所成就第一希有難
解之法唯佛與佛乃能究盡諸法實相所
謂諸法如是相如是性如是體如是力如是
作如是因如是緣如是果如是報如是本末
究竟等今時世尊欲重宣此義而說偈言

115

世雄不可量　諸天及世人　一切衆生類　无能知佛者
佛力无所畏　解脫諸三昧　及佛諸餘法　无能測量者
*本從无數佛　具足行諸道　甚深微妙法　難見難了了
於无量億劫　行此諸道已　道場得樂　我已悉知見
如是大果報　種種性相義　我及十方佛　乃能知是事
是法不可示　言辭相寂滅　諸餘衆生類　无有能得解
除諸菩薩衆　信力堅固者
諸佛弟子衆　曾供養諸佛　一切漏已盡　住是最後身
如是諸人等　其力所不堪
假使滿世間　皆如舍利弗　盡思共度量　不能測佛智
假使滿十方　皆如舍利弗　及餘諸弟子　亦滿十方刹
盡思共度量　亦復不能知
辟支佛利智　无漏最後身　亦滿十方界　其數如竹林
斯等共一心　於億无量劫　欲思佛實智　莫能知少分
新發意菩薩　供養无數佛　了達諸法已　又能善說法
如稱麻竹等　充滿十方刹　一心以妙智　於恒河沙劫
一心以妙智　於恒河沙劫　咸皆共思量　不能知佛智
不退諸菩薩　其數如恒沙　一心共思求　亦復不能知
又告舍利弗　无漏不思議　甚深微妙法　我今已具得
唯我知是相　十方佛亦然　舍利弗當知　諸佛語无異
於佛所說法　當生大信力　世尊法久後　要當說真實

116

又告舍利弗　无漏不思議　甚深微妙法　我今已具得
唯我知是相　十方佛亦然　舍利弗當知　諸佛語无異
於佛所說法　當生大信力　世尊法久後　要當說真實

*告諸聲聞衆　及求緣覺者　我令脫苦縛　逮得涅槃者
佛以方便力　示以三乘教　衆生處處著　引之令得出
尒時大衆中有諸聲聞漏盡阿羅漢阿若憍
陳如等千二百人及發聲聞辟支佛心比丘
比丘尼優婆塞優婆夷各作是念今者世尊
何故慇懃稱歎方便而作是言佛所得法甚
深難解有所言說意趣難知一切聲聞辟支
佛所不能及佛說一解脫義我等亦得此法
到於涅槃而今不知是義所趣尒時舍利弗
知四衆心疑自亦未了而白佛言世尊何因
何緣慇懃稱嘆諸佛第一方便甚深微妙難
解之法我自昔來未曾從佛聞如是說今者
四衆咸皆有疑唯願世尊敷演斯事世尊何
故慇懃稱嘆甚深微妙難解之法尒時舍利
弗欲重宣此義而說偈言

慧日大聖尊　久乃說是法　自說得如是　力無畏三昧
禪定解脫等　不可思議法　道場所得法　無能發問者
我意難可測　亦无能問者　無問而自說　稱歎所行道

禪定解脫等　不可思議法　道場所得法　無能發問者
我意難可測　亦无能問者　無問而自說　稱歎所行道
智慧甚微妙　諸佛之所得　無漏諾羅漢　及求漏盡者
今皆悉疑網　佛何故說是　其求緣覺者　比丘比丘尼
諸天龍鬼神　及乾闥婆等　翹視懷猶豫　瞻仰兩尊顏
是事為云何　願佛為解說　於諸聲聞衆　佛說我道一
我今自於智　疑惑不能了　為是究竟法　為是所行道
佛口所生子　合掌瞻仰待　願出微妙音　時為諸說
諸天龍神等　其數如恒沙　來佛諸菩薩　大勢諸人等
及諸万億國　轉輪聖王至　合掌以敬心　欲聞其道
尒時佛告舍利弗止止不須復說若說是事
一切世間諸天及人皆當驚疑舍利弗重白
佛言世尊唯願說之唯願說之所以者何是
會无數百千万億阿僧祇衆生曾見諸佛諸
根猛利智慧明了聞佛所說則能敬信尒
時舍利弗欲重宣此義而說偈言
法王無上尊　難說願勿慮　是會无量衆　有能敬信者
佛復止舍利弗若說是事一切世間天人阿
脩羅皆當驚疑增上慢比丘墜於大坑尒

法王無上尊 唯說願勿慮 是會无量衆 有能敬信者
佛復止舍利弗若說是事一切世間天人阿
修羅皆當驚疑增上慢比丘墜於大坑尒

119

時世尊重說偈言

止止不須說 我法妙難思 諸增上慢者 聞必不敬信

尒時舍利弗重白佛言世尊唯願說之唯願
說之今此會中如我等比百千万億世世已
曾從佛受化如此人等必能敬信長夜安隱
多所饒益尒時舍利弗欲重宣此義而說偈
言

无上兩足尊 願說第一法 我為佛長子 唯願分別說
是會无量衆 能敬信此法 佛已曾世世 教化如是等
皆一心合掌 欲聽受佛語 我等千二百 及餘求佛者
願為此衆故 唯願分別說 是等聞此法 則生大歡喜

尒時世尊告舍利弗汝已慇懃三請豈得不
說汝今諦聽善思念之吾當為汝分別解說
說此語時會中有比丘比丘尼優婆塞優婆
夷五千人等即從座起禮佛而退所以者何
此輩罪根深重及增上慢未得謂得未證謂
證有如此失是以不住世尊默然而不制止

120

尒時佛告舍利弗我今此衆无漏枝葉純有
貞實舍利弗如是增上慢人退亦佳矣汝今
善聽當為汝說舍利弗言唯然世尊願樂欲
聞佛告舍利弗如是妙法諸佛如來時乃說之
如優曇鉢華時一現耳舍利弗汝等當信佛
之所說言不虛妄舍利弗諸佛隨宜說法意
趣難解所以者何我以无數方便種種因緣
譬喻言辭演說諸法是法非思量分別之
所能解唯有諸佛乃能知之所以者何諸佛
世尊唯以一大事因緣故出現於世舍利弗
云何名諸佛世尊唯以一大事因緣故出現
於世諸佛世尊欲令衆生開佛知見使得清
淨故出現於世欲示衆生佛之知見故出現
於世欲令衆生悟佛知見故出現於世欲令
衆生入佛知見道故出現於世舍利弗是為
諸佛以一大事因緣故出現於世佛告舍利
佛諸佛如來但教化菩薩諸有所作常為一
事唯以佛之知見示悟衆生舍利弗如來但
以一佛乘故為衆生說法无有餘乘若二若

佛諸佛如來但教化菩薩諸有所作常為一
事唯以佛之知見示悟衆生舍利弗如來但
以一佛乘故為衆生說法无有餘乘若二若
三舍利弗一切十方諸佛法亦如是舍利弗
過去諸佛以无量无數方便種種因緣譬喻
言辭而為衆生演說諸法是法皆為一佛乘
故是諸衆生從諸佛聞法究竟皆得一切種
智舍利弗未來諸佛當出於世亦以无量无
數方便種種因緣譬喻言辭而為衆生演說
諸法是法皆為一佛乘故是諸衆生從佛聞
法究竟皆得一切種智舍利弗現在十方无
量百千万億佛土中諸佛世尊多所饒益安
樂衆生是諸佛亦以无量无數方便種種因
緣譬喻言辭而為衆生演說諸是法皆
為一佛乘故是諸衆生從佛聞法究竟皆得一
切種智舍利弗是諸佛但教化菩薩欲以佛
之知見示衆生故欲以佛之知見悟衆生故
欲令衆生入佛之知見故舍利弗我今亦復
如是知諸衆生有種種欲深心所著隨其本
性以種種因緣譬喻言辭方便力而為說法

121

*三舍利弗如此皆為得一佛乘一切種智故舍
利弗十方世界中尚无二乘何況有三舍利
弗諸佛出於五濁惡世所謂劫濁煩惱濁衆
生濁見濁命濁如是舍利弗劫濁亂時衆生
垢重慳貪嫉妬成就諸不善根故諸佛以方
便力於一佛乘分別說三舍利弗若我弟子
自謂阿羅漢辟支佛者不聞不知諸佛如來
但教化菩薩事此非佛弟子非阿羅漢辟
支佛又舍利弗是諸比丘比丘尼自謂已得
阿羅漢是最後身究竟涅槃便不復志願阿
耨多羅三藐三菩提當知此輩皆是增上慢
人所以者何若有比丘實得阿羅漢若不信
此法无有是處除佛滅度後現前无佛所以
者何佛滅度後如是等經受持讀誦解義者
是人難得若遇餘佛於此法中便得決了舍
利弗世等常以一心信解受持佛語諸佛如來
言无虛妄无有餘乘唯一佛乘尒時世尊欲
重宣此義而說偈言

122

言无量無无有餘乘唯一佛乘尒時世尊欲
重宣此義而說偈言
※ 比丘比丘尼 有懷增上慢 優婆塞我慢 優婆塞不信
如是四衆等 其數有五千 不自見其過 於戒有缺漏
護惜其瑕穵 是小智已出 衆中之糟糠 佛威德故去
斯人鈍根德 不堪受是法 此衆无枝葉 唯有諸真實
舍利弗善聽 諸佛所得法 无量方便力 而為衆生說
衆生心所念 種種所行道 若干諸欲性 无量諸因緣
佛志知是已 以諸緣譬喻 言辭方便力 令一切歡喜
或說偈多羅 伽陀及本事 本生未曾有 亦說於因緣
譬喻并祇夜 優波提舍經 鈍根樂小法 貪著於无
於諸无量佛 不行深妙道 衆苦所惱亂 為是說涅槃
我設是方便 令得入佛慧 未曾說汝等 當得成佛道
所以未曾說 說時未至故 今正是其時 決定說大乘
我此九部法 隨順衆生說 入大乘為本 以故說是經
有佛子志淨 業歡喜利根 无量諸佛所 而行深妙道
為此諸佛子 說是大乘經 我記如是人 來世成佛道
以深心念佛 備持淨戒故 此等聞得佛 大喜充遍身
佛知彼心行 故為說大乘 聲聞若菩薩 聞我所說法
乃至於一偈 皆成佛无疑 十方佛土中 唯有一乘法

佛知彼心行 故為說大乘 聲聞若菩薩 聞我所說法
乃至於一偈 皆成佛无疑 十方佛土中 唯有一乘法
※ 无二亦无三 除佛方便說 但以假名字 引導於衆生
說佛智慧故 諸佛出於世 唯此一事實 餘二則非真
終不以小乘 濟度於衆生 佛自住大乘 如其所得法
智慧力莊嚴 以此度衆生 自證无上道 大乘平等法
若以小乘化 乃至於一人 我則墮慳貪 此事為不可
若人信歸佛 如來不欺誑 亦无貪嫉意 斷諸法中惡
故佛於十方 而獨无所畏 我以相嚴身 光明照世間
无量衆所尊 為說實相印 舍利弗當知 我本立誓願
欲令一切衆 如我等无異 如我昔所願 今者已滿足
化一切衆生 皆令入佛道 若我遇衆生 盡教以佛道
无智者錯亂 迷惑不受教 我知此衆生 未曾值佛者
堅著於五欲 癡愛故生惱 以諸欲因緣 墮落三惡道
輪迴六趣中 備受諸苦毒 受胎之微形 於世常增長
薄德少福人 衆苦所逼迫 入邪見網林 若有若无等
依止此諸見 具足六十二 深著虛妄法 堅受不可捨
我慢自矜高 諂曲心不實 於千万億劫 不聞佛名字
亦不聞正法 如是人難度 是故舍利弗 我為設方便
說諸盡苦道 示之以涅槃 我雖說涅槃 是亦非真滅
諸法從本來 常自寂滅相 佛子行道已 來世得作佛

無不聞正法　如是人難度　是故舍利弗　我為設方便
說諸盡苦道　示之以涅槃　我雖說涅槃　是亦非真滅
諸法從本來　常自寂滅相　佛子行道已　來世得作佛
*我有方便力　開示三乘法　一切諸世尊　皆說一乘道
今此諸大衆　皆應除疑惑　諸佛語无異　唯一无二乘
過去无數劫　无量滅度佛　百千万億種　其數不可量
如是諸世尊　種種緣譬喻　无數方便力　演說諸法相
是諸世尊等　皆說一乘法　化无量衆生　令入於佛道
又諸大聖主　知一切世間　天人羣生類　深心之所欲
更以異方便　助顯第一義　若有衆生類　值諸過去佛
若聞法布施　或持戒忍辱　精進禪智等　種種備福慧
如是諸人等　皆已成佛道　諸佛滅度已　若人善軟心
如是諸衆生　皆已成佛道　諸佛滅度已　供養舍利者
起万億種塔　金銀及頗梨　車渠與馬瑙　玫瑰琥珀等
清淨度嚴飾　莊校於諸塔　或有起石廟　栴檀及沉水
木樓并餘material　乾甎及土等　若於曠野中　積土成佛廟
乃至童子戲　聚沙為佛塔　如是諸人等　皆已成佛道
若人為佛故　造立諸形像　刻雕成衆相　皆已成佛道
或以七寶成　鍮石赤白銅　白鑞及鉛錫　鐵木及與泥
或以膠漆布　嚴飾作佛像　如是諸人等　皆已成佛道

或以七寶成　鍮石赤白銅　白鑞及鉛錫　鐵木及與泥
或以膠漆布　嚴飾作佛像　如是諸人等　皆已成佛道
*來畫作佛像　百福莊嚴相　自作若使人　皆已成佛道
乃至童子戲　若草木及筆　或以指爪甲　而畫作佛像
如是諸人等　漸漸積功德　具足大悲心　皆已成佛道
但化諸菩薩　度脫无量衆　若人於塔廟　寶像及畫像
以華香幡蓋　敬心而供養　若使人作樂　擊鼓吹角貝
箜篌琴琵琶　琵琶鐃銅鈸　如是衆妙音　盡持以供養
或以歡喜心　歌唄頌佛德　乃至一小音　皆已成佛道
若人散亂心　乃至以一華　供養於畫像　漸見无數佛
或有人礼拜　或復但合掌　乃至舉一手　或復小低頭
以此供養像　漸見无量佛　自成无上道　廣度无數衆
入无餘涅槃　如薪盡火滅　若人散亂心　入於塔廟中
一稱南无佛　皆已成佛道　於諸過去佛　在世或滅後
若有聞是法　皆已成佛道　未來諸世尊　其數无量量
是諸如來等　無方便說法　一切諸如來　以无量方便
度脫諸衆生　入佛无漏智　若有聞法者　无一不成佛
諸佛本誓願　我所行佛道　普欲令衆生　亦同得此道
未來世諸佛　雖說百千億　无數諸法門　其實為一乘
諸佛所之尊　知法常无性　佛種從緣起　是故說一乘

未來世諸佛 雖說百千億 无數諸法門 其實為一乘
諸佛兩足尊 知法常无性 佛種從緣起 是故說一乘
是法住法位 世間相常住 於道場知已 導師方便說
天人所供養 現在十方佛 其數如恒沙 出現於世間
安隱衆生故 然說如是法 知第一寂滅 以方便力故
雖示種種道 其實為佛乘 知衆生諸行 深心之所念
過去所習業 欲性精進力 及諸根利鈍 以種種因緣
譬喻亦言辭 隨應方便說 今我亦如是 安隱衆生故
以種種法門 宣示於佛道 我以智慧力 知衆生性欲
方便說諸法 皆令得歡喜 舍利弗當知 我以佛眼觀
見六道衆生 貧窮无福慧 入生死險道 相續皆不斷
深著於五欲 如犛牛愛尾 以貪愛自蔽 盲瞎无所見
不求大勝佛 及與斷諸法 深入諸邪見 以苦欲捨苦
為是衆生故 而起大悲心 我始坐道場 觀樹亦經行
於三七日中 思惟如是事 我所得智慧 微妙第一
衆生諸根鈍 著樂癡所盲 如斯之等類 云何而可度
念時諸梵王 及諸天帝釋 諸世四天王 及大自在天
并餘諸天衆 眷屬百千万 恭敬合掌礼 請我轉法輪
我即自思惟 若但讚佛乘 衆生沒在苦 不能信是法
破法不信故 墜於三惡道 我寧不說法 疾入於涅槃

我即自思惟 若但讚佛乘 衆生沒在苦 不能信是法
破法不信故 墜於三惡道 我寧不說法 疾入於涅槃
尋念過去佛 所行方便力 我今所得道 亦應說三乘
作是思惟時 十方佛皆現 梵音慰諭我 善哉群迦文
第一之導師 得是无上法 隨諸一切佛 而用方便力
我等亦皆得 微妙第一法 為諸衆生類 分別說三乘
少智樂小法 不自信作佛 是故以方便 分別說諸果
雖復說三乘 但為教菩薩 舍利弗當知 我聞聖師子
深淨微妙音 編南无諸佛 復作如是念 我出濁惡世
如諸佛所說 我亦隨順行 思惟是事已 即趣波羅奈
諸法寂滅相 不可以言宣 以方便力故 為五比丘說
是名轉法輪 便有涅槃者 及以阿羅漢 法僧差別名
從久遠劫來 讚示涅槃法 生死苦永盡 我常如是說
舍利弗當知 我見佛子等 志求佛道者 无量千万億
咸以恭敬心 皆來至佛所 曾從諸佛聞 方便所說法
我即作是念 如來所以出 為說佛慧故 今正是其時
舍利弗當知 鈍根小智人 著相憍慢者 不能信是法
今我喜无畏 於諸菩薩中 正直捨方便 但說无上道
菩薩聞是法 疑網皆已除 千二百羅漢 悉亦當作佛
如三世諸佛 說法之儀式 我今亦如是 說无分別法
諸佛興出世 懸遠值遇難 正使出于世 說是法復難

W-2 T262 9/10/321

菩薩聞是法疑網皆已除　千二百羅漢　悉亦當作佛
如三世諸佛　說法之儀式　我今亦如是　說无分別法
諸佛興出世　懸遠值遇難　亟使出于世　說是法復難
*无量无數劫　聞是法亦難　能聽是法者　斯人亦復難
譬如優曇華　一切皆愛樂　天人所希有　時時乃一出
聞法歡喜讚　乃至發一言　則為已供養　一切三世佛
是人甚希有　過於優曇華　諸等勿有疑　我為諸法王
普告諸大衆　但以一乘道　教化諸菩薩　及聲聞弟子
從等舍利弗　聲聞及菩薩　當知是妙法　諸佛之秘要
以五濁惡世　但樂著諸欲　如是等衆生　終不求佛道
當來世惡人　聞佛說一乘　迷惑不信受　破法墮惡道
有懷懼清淨　志求佛道者　當為如是等　廣讚一乘道
舍利弗當知　諸佛法如是　以方便隨宜而說法
其不習學者　不能曉了此　諸等既已知　諸佛世之師
隨宜方便事　无復諸疑惑　心生大歡喜　自知當作佛

妙法蓮華經卷第一

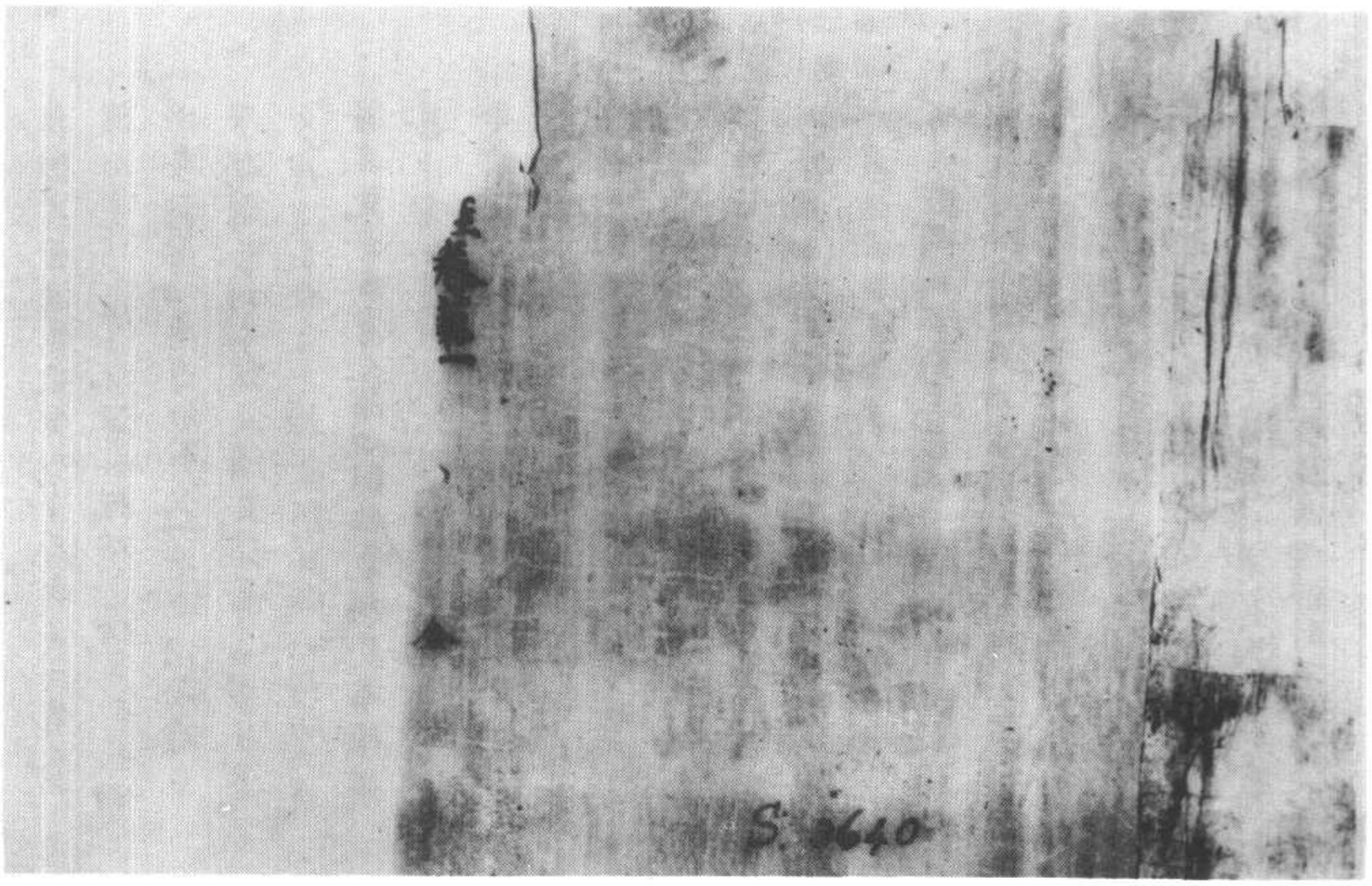

為荷擔如
須菩提若樂小法者著我見人見衆生見壽
者見則於此經不能聽受讀誦為人說
須菩提在在處處若有此經一切世間天人阿
修羅所應供養當知此處則為是塔皆應
恭敬作禮圍遶以諸華香而散其處
復次須菩提善男子善女人受持讀誦
此經若為人輕賤是人先世罪業應墮惡道以
今世人輕賤故先世罪業則為消滅當得阿
耨多羅三藐三菩提須菩提我念過去无量
阿僧祇劫於燃燈佛前得值八百四千萬億那由他
諸佛悉皆供養承事无空過者若復有人於
後末世能受持讀誦此經所得功德於我所
供養諸佛功德百分不及一千萬億分乃至

斯三六四一號　金剛般若波羅蜜經

S-T235　8/750-1421
IV-2　8/75203

諸佛悉皆供養承事无空過者若復有人於
後末世能受持讀誦此經所得功德於我所
供養諸佛功德百分不及一千萬億分乃至
算數譬喻所不能及須菩提若善男子善
女人於後末世有受持讀誦此經所得功德我
若具說者或有人聞心則狂亂狐疑不信須
菩提當知是經義不可思議果報亦不可思議
尒時須菩提白佛言世尊善男子善女人發
阿耨多羅三藐三菩提心云何應住云何降伏
其心佛告須菩提善男子善女人發阿耨
多羅三藐三菩提者當生如是心我應滅度
一切衆生滅度一切衆生已而无有一衆生實
滅度者何以故若菩薩有我相人相衆生
相壽者相則非菩薩所以者何須菩提實无
有法發阿耨多羅三藐三菩提者須菩提於
意云何如來於燃燈佛所有法得阿耨多羅
三藐三菩提不不也世尊如我解佛所說義
佛於燃燈佛所无有法得阿耨多羅三藐三
菩提佛言如是如是須菩提實无有法如來
得阿耨多羅三藐三菩提須菩提若有法如來
得阿耨多羅三藐三菩提然燈佛則不與我受

菩提佛言如是如是須菩提實无有法如來
得阿耨多羅三藐三菩提須菩提若有法如來
得阿耨多羅三藐三菩提然燈佛則不與我受
記汝於來世當得作佛号釋迦牟尼以實无
有法得阿耨多羅三藐三菩提是故然燈佛
與我受記作是言汝於來世當得作佛号釋
迦牟尼何以故如來者即諸法如義若有人
言如來得阿耨多羅三藐三菩提須菩提實
无有法佛得阿耨多羅三藐三菩提須菩提
如來所得阿耨多羅三藐三菩提於是中无
實无虛是故如來說一切法皆是佛法須菩
提所言一切法者即非一切法是故名一切法
須菩提譬如人身長大須菩提言世尊如來
說人身長大則為非大身是名大身須菩提
菩薩亦如是若作是言我當滅度无量衆生
則不名菩薩何以故須菩提實无有法名為
菩薩是故名說一切法无我无人无衆生无
壽者須菩提若菩薩作是言我當莊嚴佛
土是不名菩薩何以故如來說莊嚴佛土者
即非莊嚴是名莊嚴須菩提若菩薩通達
无我法者如來說名真是菩薩

13

主是不名菩薩何以故如來說莊嚴佛土者
即非莊嚴是名莊嚴須菩提若菩薩通達
无我法者如來說名真是菩薩

14

須菩提於意云何如來有肉眼不如是世尊
如來有肉眼須菩提於意云何如來有天眼
不如是世尊如來有天眼須菩提於意云何
如來有慧眼不如是世尊如來有慧眼須菩
提於意云何如來有法眼不如是世尊如來
有法眼須菩提於意云何如來有佛眼不如
是世尊如來有佛眼
須菩提於意云何恒河中所有沙佛說是沙
不如是世尊如來說是沙須菩提於意云何
如一恒河中所有沙有如是等恒河是諸恒
河所有沙數佛世界如是寧為多不甚多世
尊佛告須菩提尒所國土中所有衆生若干
種心如來悉知何以故如來說諸心皆為非
心是名為心所以者何須菩提過去心不可
得現在心不可得未來心不可得
須菩提於意云何若有人滿三千大千世界
七寶以用布施是人以是因緣得福多不如
是世尊此人以是因緣得福甚多須菩提

須菩提於意云何若有人滿三千大千世界
七寶以用布施是人以是因緣得福多不如
是世尊此人以是因緣得福甚多須菩提
福德有實如來不說得福德多以福德无故

如來說得福德多須菩提於意云何佛可以
具足色身見不不也世尊如來不應以色身
見何以故如來說具足色身即非具足色身
是名具足色身須菩提於意云何如來可以
具足諸相見不不也世尊如來不應以具足
諸相見何以故如來說諸相具足即非具足
是名諸相具足

須菩提汝勿謂如來作是念我當有所說
法莫作是念何以故若人言如來有所說法即
為謗佛不能解我所說故須菩提說法者无
法可說是名說法須菩提白佛言世尊佛得
阿耨多羅三藐三菩提為无所得耶如是如
是須菩提我於阿耨多羅三藐三菩提乃
至无有少法可得是名阿耨多羅三藐三菩
提復次須菩提是法平等无有高下是名阿
耨多羅三藐三菩提以无我无人无衆生无壽
者修一切善法則得阿耨多羅三藐三菩提

提復次須菩提是法平等无有高下是名阿
耨多羅三藐三菩提以无我无人无衆生无壽
者修一切善法則得阿耨多羅三藐三菩提
復次須菩提是法平等无有高下是名阿耨
多羅三藐三菩提以无我无人无衆生无壽
者修一切善法則得阿耨多羅三藐三菩提
須菩提所言善法者如來說非善法是名善
法須菩提若三千大千世界中所有諸須彌
山王如是等七寶聚有人持用布施若人以
此般若波羅蜜經乃至四句偈等受持為他
人說於前福德百分不及一百千萬億分乃
至算數譬喻所不能及

須菩提於意云何汝等勿謂如來作是念我
當度衆生須菩提莫作是念何以故實无有
衆生如來度者若有衆生如來度者如來則
有我人衆生壽者須菩提如來說有我者則
非有我而凡夫之人以為有我須菩提凡夫
者如來說即非凡夫須菩提於意云何可以卅
二相觀如來不須菩提言如是如是以卅二
相觀如來佛言須菩提若以卅二相觀如來
者轉輪聖王則是如來須菩提白佛言世尊

二相觀如來不須菩提言如是如是以卅二
相觀如來佛言須菩提若以卅二相觀如來
者轉輪聖王則是如來須菩提白佛言世尊
*如我解佛所說義不應以卅二相觀如來尒
時世尊而說偈言
若以色見我 以音聲求我 是人行邪道 不能見如來
須菩提汝若作是念如來不以具足相故得
阿耨多羅三藐三菩提須菩提莫作是念如
來不以具足相故得阿耨多羅三藐三菩提
須菩提汝若作是念發阿耨多羅三藐三菩
提者說諸法斷滅莫作是念何以故發阿耨
多羅三藐三菩提者於法不說斷滅相須菩
提若菩薩以滿恒河沙等世界七寶布施若
復有人知一切法无我得成於忍此菩薩勝
前菩薩所得功德須菩提以諸菩薩不受福
德故須菩提白佛言世尊云何菩薩不受福
德須菩提菩薩所作福德不應貪著是故說
不受福德
須菩提若有人言如來若來若去若坐若卧
是人解我所說義何以故如來者无所從來
亦无所去故名如來須菩提若善男子善女

須菩提若有人言如來若來若去若坐若卧
是人解我所說義何以故如來者无所從來
亦无所去故名如來須菩提若善男子善女
人以三千大千世界碎為微塵於意云何是微
塵衆寧為多不甚多世尊何以故若是微
塵衆實有者佛則不說是微塵衆所以者
何佛說微塵衆則非微塵衆是名微塵衆世
尊如來所說三千大千世界則非世界是名世
界何以故若世界實有者則是一合相如來說
一合相則非一合相是名一合相須菩提一合
相者則是不可說但凡夫之人貪著其事須
菩提若人言佛說我見人見衆生見壽者
見須菩提於意云何是人解我所說義不世
尊是人不解如來所說義何以故世尊說我
見人見衆生見壽者見即非我見人見衆
生見壽者見是名我見人見衆生見壽者見
須菩提發阿耨多羅三藐三菩提心者於一
切法應如是知如是見如是信解不生法相
須菩提所言法相者如來說即非法相是名
法相須菩提若有人以滿无量阿僧祇世界
七寶持用布施若有善男子善女人發菩薩

須菩提所言法相者如來說即非法相是名
法相須菩提若有人以滿恒河沙等世界
七寶持用布施若有善男子善女人發菩薩
心者持於此經乃至四句偈等受持讀誦為
人演說其福勝彼云何為人演說不取於相
如如不動何以故
一切有為法如夢幻泡影如露亦如電應作如是觀
佛說是經已長老須菩提及諸比丘比丘尼
優婆塞優婆夷一切世間天人阿修羅聞佛
所說皆大歡喜信受奉行

金剛般若波羅蜜經

德須菩提菩薩所作福德不應貪著是
故說不受福德
須菩提若有人言如來若來若去若坐若
卧是人不解我所說義何以故如來者无所
從來亦无所去故名如來
須菩提若善男子善女人以三千大千世界
碎為微塵於意云何是微塵衆寧為多不
甚多世尊何以故若是微塵衆實有者佛則不
說是微塵衆所以者何佛說微塵衆則非微
塵衆是名微塵衆世尊如來所說三千大千
世界則非世界是名世界何以故若世界實
有者則是一合相如來說一合相則非一合相
是名一合相須菩提一合相者則是不可說
但凡夫之人貪著其事須菩提若人言佛說
我見人見衆生見壽者見須菩提於意云何
是人解我所說義不世尊是人不解如來所
說義何以故世尊說我見人見衆生見壽者
見即非我見人見衆生見壽者是見名我見
人見衆生見壽者見須菩提發阿耨多羅
三藐三菩提心者於一切法應如是知如是
見如是信解不生法相須菩提所言法相者
如來說即非法相是名法相須菩提若有人
以滿恒河沙等世界七寶持用布施若有

S-T235 8/75241
8/75243

見即非我見人見衆生見壽者是見名我見
人見衆生見壽者見須菩提發阿耨多羅
三藐三菩提心者於一切法應如是知如是
見如是信解不生法相須菩提所言法相者
如來說即非法相是名法相須菩提若有人
以滿无量阿僧祇世界七寶持用布施若有
善男子善女人發菩提心者持於此經乃至
四句偈等受持讀誦為人演說其福勝彼
何為人演說不取於相如如不動何以故
一切有為法如夢幻泡影如露亦如電應作如是
佛說是經已長老須菩提及諸比丘比丘尼
優婆塞優婆夷一切世間天人阿修羅
聞佛所說皆大歡喜信受奉行

金剛般若波羅蜜經

▼斯三六四三號　大般若波羅蜜多經卷第九十

可得非如來真如中耳界可得非聲界乃至
耳觸為緣所生諸受中如來真如可得非如
來真如中聲界乃至耳觸為緣所生諸受可
得非耳界中如來法性可得非如來法性中
耳界可得非聲界乃至耳觸為緣所生諸受
中如來法性可得非如來法性中聲界乃至
耳觸為緣所生諸受可得非耳界真如中如來
真如可得非如來真如中耳界真如可得非
聲界乃至耳觸為緣所生諸受真如中如來
真如可得非如來真如中聲界乃至耳觸為
緣所生諸受真如可得非耳界法性中如來
法性可得非如來法性中耳界法性可得非
聲界乃至耳觸為緣所生諸受法性中如來
法性可得非如來法性中聲界乃至耳觸為
緣所生諸受法性可得
鳩摩羅什譯　鼻界如來可得非鼻界
界及鼻觸鼻為緣所生諸受如來可得非
鼻界真如如來可得非鼻界乃至

S→ T220 5/ 499c11
N→ 5/ 500 A3

緣所生諸受法性可得
憍尸迦非離鼻界如來可得非離香界乃至鼻觸
界及鼻觸鼻為緣所生諸受如來可得非
離鼻界真如如來可得非離香界乃至鼻觸
為緣所生諸受真如如來可得非離鼻界法
性如來可得非離香界乃至鼻觸為緣所生
諸受法性如來可得非離鼻界如來真如可
得訶薩菩薩摩訶薩於法界乃至不思議界界

S-T262 9/44 C13

一一諸佛前　寶幢幡蓋　亦以千万億　歌誦諸如來
如是種種事　昔所未曾有　聞佛壽无量　一切皆歡喜
佛名聞十方　廣饒益衆生　一切具善根　以聞无上心
尒時佛告彌勒菩薩摩訶薩阿逸多其有衆
生聞佛壽命長遠如是乃至能生一念信解
所得功德无有限量若有善男子善女人為
阿耨多羅三藐三菩提故於八十万億那由
他劫行五波羅蜜檀波羅蜜尸羅波羅蜜羼
提波羅蜜毗梨耶波羅蜜禪波羅蜜除般若
波羅蜜以是功德比前功德百尒千尒百千
万億尒不及其一乃至算數譬喻所不能知
若善男子有如是功德於阿耨多羅三藐三
菩提退者无有是處尒時世尊欲重宣此義
而說偈言
若人求佛慧　於八十万億　那由他劫數　行五波羅蜜
於是諸劫中　布施供養佛　及緣覚弟子　并諸菩薩衆
珍異之飲食　上服與卧具　栴檀立精舍　以園林莊嚴
如是等布施　種種皆微妙　盡此諸劫數　以迴向佛道
若復持禁戒　清淨无缺漏　求於无上道　諸佛之所嘆
若復行忍辱　住於調柔地　設衆惡來加　其心不傾動
諸有得法者　懷於增上慢　無此所輕恥　如是亦能忍
若復勤精進　志念常堅固　於无量億劫　一心不懈怠

W-T262 9/7c18

若復行忍辱　住於調柔地　設衆惡來加　其心不傾動
諸有得法者　懷於增上慢　無量所輕慢　如是衆惡事
若復勤精進　志念常堅固　於无量億劫　一心不懈怠
又於无數劫　住於空閑處　若坐若經行　除睡常攝心
以是因緣故　能生諸禪定　八十億万劫　安住心不亂
持此一心福　願求无上道　我得一切智　盡諸禪定際
是人於百千　万億劫數中　行此諸功德　如上之所說
有量無量等　聞我說壽命　乃至一念信　其福勝彼
若人惡无有　一切諸起慢　深心諸鈍使　其福勝彼

S-T262 9/7c15

諸惜其報此　是小智已出　衆中之猶樹　住風德故者
斯人勤精進　不堅固之法　此衆无枝葉　唯有諸真實
舍利弗善聽　諸佛所得法　无量方便力　而為衆生說
衆生心所念　種種所行道　若干諸欲性　先世善惡業
佛悉知是已　以諸緣譬喻　言辭方便力　令一切歡喜
或說備多羅　如施及本事　本生未曾有　亦說於因緣
譬喻并祇夜　優波提舍經　鈍根樂小法　貪著於生死
於諸无量佛　不行深妙道　衆苦所惱亂　為是說涅槃
我設是方便　令得入佛慧　未曾說汝等　當得成佛道
所以未曾說　說時未至故　今正是其時　決定說大乘
我此九部法　隨順衆生說　入大乘為本　以故說是經
有佛子心淨　柔軟樂利根　无量諸佛所　而行深妙道
為此諸佛子　說是大乘經　我記如是人　來世成佛道
以深心念佛　備持淨戒故　此等聞得佛　大喜充遍身
佛知彼心行　故為說大乘　聲聞若菩薩　聞我所說法
乃至於一偈　皆成佛无疑　十方佛土中　唯有佛乘法
无二亦无三　除佛方便說　但以假名字　導引於衆生
說佛智慧故　諸佛出於世　唯此一事實　餘二則非真
終不以小乘　濟度於衆生　佛自住大乘　如其所得法
忍慧力莊嚴　以此度衆生　自證无上道　大乘平等法

說佛智慧故　諸佛出於世　唯此一事實　餘二則非真
終不以小乘　濟度於衆生　佛自住大乘　如其所得法
定慧力莊嚴　以此度衆生　自證无上道　大乘平等法
*著以小乘化　乃至於一人　我則墮慳貪　此事為不可
若人信歸佛　如來不欺誑　亦无貪嫉意　諸佛法中悭
故佛於十方　而獨无所畏　我以相嚴身　光明照世間
无量衆所尊　為說實相印　令衆生歡喜　我本立誓願
欲令一切衆　如我昔所願　今者已滿之　如我昔无異
化一切衆生　皆令入佛道　若我遇衆生　盡教以佛道
无智者錯亂　迷惑不受教　我知此衆生　未曾聞善本
堅著於五欲　愚癡愛欲生惱　以諸欲因緣　墮惡道中
輪迴六趣中　備受諸苦毒　受胎之微形　世世常住長
薄德少福人　衆苦所逼迫　入邪見網林　若有若无等
依止此諸見　具足六十二　深著虛妄法　堅受不可捨
我慢自矜高　諂曲心不實　於千万億劫　不聞佛名字
亦不聞正法　如是人難度　是故舍利弗　我為設方便
說諸盡苦道　示之以涅槃　我雖說涅槃　是亦非真滅
諸法從本來　常自寂滅相　佛子行道已　未世得作佛
我有方便力　開示三乘法　一切諸世尊　皆說一乘道
今此諸大衆　皆應除疑惑　諸佛語无異　唯一无二乘
過去无數劫　无量滅度佛　百千万億衆　其數不可量
如是諸世尊　種種緣譬喻　无數方便力　演說諸法相
是諸世尊等　皆說一乘法　化无量衆生　令入於佛道
又諸大聖主　知一切世間　天人眾生類　深心之所欲
更以異方便　助顯第一義　若有衆生類　值諸過去佛
若聞法布施　或持戒忍辱　精進禪智等　種種備福德
如是諸人等　皆已成佛道　諸佛滅度已　若人善軟心
如是諸衆生　皆已成佛道　諸佛滅度已　供養舍利者
起万億種塔　金銀及頗梨　車渠與馬瑙　玫瑰珊瑚珠
清淨廣嚴飾　莊校於諸塔　或有起石廟　栴檀及沈水
木密并餘材　塼瓦泥土等　若於曠野中　積土成佛廟
乃至童子戲　聚沙為佛塔　如是諸人等　皆已成佛道
若人為佛故　建立諸形像　刻雕成衆相　皆已成佛道
或以七寶成　鍮石赤白銅　白鑞及鉛錫　鐵木及與泥
或以膠漆布　嚴飾作佛像　如是諸人等　皆已成佛道
未盡作佛像　百種莊嚴相　自作若使人　皆已成佛道
乃至童子戲　若以木及筆　或以指爪甲　而畫作佛像
如是諸人等　漸漸積功德　具足大慈心　皆已成佛道
但化諸菩薩　度脫无量衆　若人於塔廟　寶像及畫像
我有方便力　開示三乘法　一切諸世尊　皆說一乘道
今此諸大衆　皆應除疑惑　諸佛語无異　唯一无二乘
過去无數劫　无量滅度佛　百千万億衆　其數不可量
如是諸世尊　種種緣譬喻　无數方便力　演說諸法相
是諸世尊等　皆說一乘法　化无量衆生　令入於佛道
又諸大聖主　知一切世間　天人眾生類　深心之所欲
更以異方便　助顯第一義　若有衆生類　值諸過去佛
若聞法布施　或持戒忍辱　精進禪智等　種種備福德
如是諸人等　皆已成佛道　諸佛滅度已　若人善軟心
如是諸衆生　皆已成佛道　諸佛滅度已　供養舍利者
起万億種塔　金銀及頗梨　車渠與馬瑙　玫瑰珊瑚珠
清淨廣嚴飾　莊校於諸塔　或有起石廟　栴檀及沈水
木密并餘材　塼瓦泥土等　若於曠野中　積土成佛廟
乃至童子戲　聚沙為佛塔　如是諸人等　皆已成佛道
若人為佛故　建立諸形像　刻雕成衆相　皆已成佛道
或以七寶成　鍮石赤白銅　白鑞及鉛錫　鐵木及與泥
或以膠漆布　嚴飾作佛像　如是諸人等　皆已成佛道
未盡作佛像　百種莊嚴相　自作若使人　皆已成佛道
乃至童子戲　若以木及筆　或以指爪甲　而畫作佛像
如是諸人等　漸漸積功德　具足大慈心　皆已成佛道
但化諸菩薩　度脫无量衆　若人於塔廟　寶像及畫像

乃至童子戲　若草木及筆或以指爪甲　而畫作佛像
如是諸人等　漸漸積功德　具足大慈心　皆已成佛道
但化諸菩薩　度脫无量衆　若人於塔廟　寶像及畫像
以華香幡蓋　敬心而供養　若使人作樂　擊鼓吹角貝
簫笛琴箜篌　琵琶銅鈸聲　如是衆妙音　盡持以供養
或以歡喜心　歌唄頌佛德　乃至一小音　皆已成佛道
若人散亂心　乃至以一華　供養於畫像　漸見无數佛
或有人礼拜　或復但合掌　乃至舉一手　或復小低頭
以此供養像　漸見无量佛　自成无上道　廣度无數衆
入无餘涅槃　如薪盡火滅　若人散亂心　入於塔廟中
一稱南无佛　皆已成佛道　於諸過去佛　在世或滅後
若有聞是法　皆已成佛道　未來諸世尊　其數无有量
是諸如來等　亦方便說法　一切諸如來　以无量方便
度脫諸衆生　入佛无漏智　若有聞法者　无一不成佛
諸佛本誓願　我所行佛道　普欲令衆生　亦同得此道
未來世諸佛　雖說百千億　无數諸法門　其實為一乘
諸佛所之尊　知法常无性　佛種從緣起　是故說一乘
是法住法位　世間相常住　於道場知已　導師方便說
天人所供養　現在十方佛　其數如恒沙　出現於世間
安隱衆生故　亦說如是法　知第一寂滅　以方便力故
雖示種種道　其實為佛乘　知衆生諸行　深心之所念

過去所習業　欲性精進力　及諸根利鈍　以種種因緣
譬喻亦言辭　隨應方便說　令歡喜如是　安隱衆生故
以種種法門　宣示於佛道　我以智慧力　知衆生性欲
方便說諸法　皆令得歡喜　舍利弗當知　我以佛眼觀
見六道衆生　貧窮无福德　入生死險道　相續皆不斷
深著於五欲　如犛牛愛尾　以貪愛自蔽　盲瞑无所見
不求大勢佛　及與斷苦法　深入諸邪見　以苦欲捨苦
為是衆生故　而起大慈心　我始坐道場　觀樹亦經行
於三七日中　思惟如是事　我所得智慧　微妙最第一
衆生諸根鈍　著樂癡所盲　如斯之等類　云何而可度
念時諸梵王　及諸天帝釋　護世四天王　及大自在天
并餘諸天衆　眷屬百千万　恭敬合掌礼　請我轉法輪
我即自思惟　若但讚佛乘　衆生沒在苦　不能信是法
破法不信故　墜於三惡道　我寧不說法　疾入於涅槃
尋念過去佛　所行方便力　我今所得道　亦應說三乘
佐是思惟時　十方佛皆現　梵音慰喻我　善哉釋迦文
第一之導師　得是无上法　隨諸一切佛　而用方便力
我等亦皆得　取妙第一法　為諸衆生類　分別說三乘

住是思惟時 十方佛皆現 覺音慰喻我 善哉釋迦文
第一之導師 得是无上法 隨諸一切佛 而用方便力
我等亦皆得 最妙第一法 為諸聚生類 示別說三乘
少智樂小法 不自信作佛 是故以方便 示別說諸果
雖復說三乘 但為菩薩 舍利弗當知 我聞聖師子
深淨微妙音 喜稱南无佛 復作如是念 我出濁惡世
如諸佛所說 我亦隨順行 思惟是事已 即逝波羅奈
諸法本來滅相 不可以言宣 以方便力故 為五比丘說
是名轉法輪 便有涅槃者 及以同聲法 僧老病名
從久遠劫來 讚示涅槃法 生死苦永盡 我常如是說
舍利弗當知 我見佛子等 志求佛道者 无量千万億
咸以恭敬心 皆來至佛所 聞佛所說法 方便所說法
我即作是念 所以出於世 為說佛慧故 今正是其時
舍利弗當知 鈍根小智人 著相憍慢者 不能信是法
今我喜无畏 於諸菩薩中 正直捨方便 但說无上道
菩薩聞是法 疑網皆已除 千二百羅漢 悉亦當作佛
如三世諸佛 說法之儀式 我今亦如是 說无示別法
諸佛興出世 無量億劫難 正使出于世 說是法復難
无量无數劫 聞是法亦難 能聽是法者 斯人亦復難
譬如優曇華 一切皆愛樂 天人所希有 時時乃一出
聞法歡喜讚 乃至發一言 則為已供養 一切三世佛

无量无數劫 聞是法亦難 能聽是法者 斯人亦復難
譬如優曇華 一切皆愛樂 天人所希有 時時乃一出
聞法歡喜讚 乃至發一言 則為已供養 一切三世佛
是人甚希有 過於優曇華 法等勿有疑 我為諸法王
菩薩諸大衆 但以一乘道 教化諸菩薩 无數聞弟子
法等舍利弗 聲聞及菩薩 當知是妙法 諸佛之秘要
以五濁惡世 但樂著諸欲 如是等衆生 終不求佛道
當來世惡世 聞佛說一乘 迷惑不信受 破法墮惡道
有衆懷清淨 志求佛道者 當為如是等 廣讚一乘道
舍利弗當知 諸佛法如是 以方便力故 隨宜而說法
其不曾學者 不能曉了此 法等既已知 諸佛世之師
隨順於方便 无復諸憂惑 心生大歡喜 自知當作佛

妙法蓮華經卷第一

[illegible]學聲聞[illegible]皆從座起偏袒右肩
到於佛前一心合掌瞻仰世尊如阿難羅睺
羅所願住立一面尒時佛告阿難汝於來世
當得作佛号山海慧自在通王如來應供正
遍知明行足善逝世間解无上士調御丈夫
天人師佛世尊當供養六十二億諸佛護持
法藏然後得阿耨多羅三藐三菩提教化二十
千万億恒河沙諸菩薩等令成阿耨多羅
三藐三菩提國名常立勝幡其土清淨琉璃
為地劫名妙音遍滿其佛壽命无量千万億
阿僧祇劫若人於千万億无量阿僧祇劫中
算數校計不能得知正法住世倍於壽命像
法住世復倍正法阿難是山海慧自在通王
佛為十方无量千万億恒河沙等諸佛如來
所共讚歎稱其功德尒時世尊欲重宣此義
而說偈言
我今僧中說　阿難持法者　當供養諸佛　然後成正覺
号曰山海慧　自在通王佛　其國土清淨　名常立勝幡
教化諸菩薩　其數如恒沙　佛有大威德　名聞滿十方
壽命无有量　以愍衆生故　正法倍壽命　像法復倍是

S→T262 9/2901

斯三六四六號　妙法蓮華經卷第四

*
教化諸菩薩　其數如恒沙　佛有大威德　名聞滿十方
壽命无有量　以愍衆生故　正法倍壽命　像法復倍是
如恒河沙等　无數諸衆生　於此佛法中　種佛道因緣
尒時會中新發意菩薩八千人咸作是念我
等尚不聞諸大菩薩得如是記有何因緣而
諸聲聞得如是決尒時世尊知諸菩薩心之
所念而告之曰諸善男子我與阿難等於空
王佛所同時發阿耨多羅三藐三菩提心阿
難常樂多聞我常勤精進是故我已得成阿
耨多羅三藐三菩提而阿難護持我法亦護
將來諸佛法藏教化成就諸菩薩衆其本願
如是故獲斯記阿難面於佛前自聞授記及
國土莊嚴所願具足心大歡喜得未曾有即
時憶念過去无量千万億諸佛法藏通達无
礙如今所聞亦識本願尒時阿難而說偈言
世尊甚希有　令我念過去　无量諸佛法　如今日所聞
我今无復疑　安住於佛道　方便為侍者　護持諸佛法
尒時佛告羅睺羅汝於來世當得作佛号蹈
七寶華如來應供正遍知明行足善逝世間
解无上士調御丈夫天人師佛世尊當供養

W-T212 9/323 12

七寶華如來應供正遍知明行足善逝世間
解无上士調御丈夫天人師佛世尊當供養
十世界微塵等數諸佛如來常為諸佛而作
長子猶如今也是諸七寶華佛國土嚴壽
命劫數所化弟子正法像法亦如山海慧自
在通王如來无異亦為此佛而作長子過是
已後當得阿耨多羅三藐三菩提命時世尊
欲重宣此義而說偈言
我今成佛道 受法為法子
於未來世中 見光重德佛 皆為其長子 一心求佛道
羅睺羅等 唯我能知之 現為我長子 以示諸眾生
无量德千方 功德不可數 安住於佛法 以求无上道
命時世尊見學无學二千人其意柔軟寂然
清淨一心觀佛皆何難汝見是學无學二
千人不唯然已見阿難是諸人等當供養五
十世界微塵數諸佛如來恭敬尊重護持法
藏未後同時於十方國各得成佛皆同一号
名曰寶相如來應供正遍知明行足善逝世
間解无上士調御丈夫天人師佛世尊壽命
一劫國土莊嚴善薩正法像法皆悉同

▼斯三六四七號　維摩詰經卷上

S-T475 14/5420C4

假名是菩提名字變故如化是菩提
无取捨故无乱是菩提常自靜故善滅是菩
提性清淨故无取是菩提離攀緣故无異是
菩提諸法等故无住是菩提无可喻故譬如
是菩提諸法難知故世尊維摩詰說是法時
二百天子得无生法忍故我不任詣彼問疾
佛告光嚴童子汝行詣維摩詰問疾光嚴
白佛言世尊我不堪任詣彼問疾所以者何
念我昔出城邪難大城時維摩詰方入城來
即為作禮而問言居士從何所來答我言從
道場來我問道場者何所是答曰直心是
道場无虛假故發行是道場能辦事故深心
是道場增益功德故菩提心是道場无錯故
故市廛是道場不望報故持戒是道場傳願
具故忍辱是道場於諸眾生心无礙故精進
是道場不懈退故禪定是道場心調柔故智
慧是道場現見諸法故慈是道場等眾生
故悲是道場忍疲苦故喜是道場悅樂法故
捨是道場憎愛斷故神通是道場成就方便故
解脫是道場能背捨故方便是道場教化眾
生故四攝是道場攝眾生故多聞是道場如

解脫是道場能背捨故方便是道場教化衆
生故四攝是道場攝衆生故多聞是道場如
聞行故伏心是道場忍觀諸法故世七品是道
場捨有為法故離是道場不誑世間故緣
起是道場无明乃至老死皆无盡故諸煩惱
是道場知如實故衆生是道場知无我故一
切法是道場知諸法空故降魔是道場不轉
動故三界是道場无所趣故師子乳是道場
无所畏故力无畏不共法是道場无諸過故
三明是道場无餘礙故一念知一切法是道
場成就一切智故如是善男子菩薩摩訶
薩發教化衆生諸有所作皆是下足皆如
皆從道場來住於佛法矣說是法時五百天
人皆發阿耨多羅三藐三菩提心故我不任
詣彼問疾
佛告持世菩薩汝行詣維摩詰問疾持世白
佛言世尊我不堪任詣彼問疾所以者何憶
念我昔住於靜室時魔波旬從萬二千天女
狀如桑耨鼓樂絃歌來詣我所與其眷屬稽
首我足合掌恭敬於一面立我意謂是帝釋
而語之言善來憍尸迦雖福應有不當自恣
當觀五欲无常以求善本於身命財而循堅

而語之言善來憍尸迦雖福應有不當自恣
當觀五欲无常以求善本於身命財而循堅
法所語我言正士受是萬二千天女可備掃
灑我言憍尸迦无以此非法之物要我沙門
釋子與其我宜所言未訖時維摩詰來謂
我言非帝釋也是為魔來嬈固汝耳即語魔
言是諸女等可以與我如我應受魔即授諸女
維摩詰將无恐我欲隱形去而不能隱意其
神力亦不得去即聞空中聲曰波旬以女與
之乃可得去魔以畏故悅即而與余時維摩
詰語諸女言魔以汝等與我今決皆當發阿
耨多羅三藐三菩提心即隱所應而為說法令
發道意復言汝等已發道意有法樂可以自
娛不應復樂五欲樂也天女即問何謂法樂
答言樂常信佛樂欲聽法樂供養衆樂離
五欲樂觀五陰如怨賊樂觀四大如毒蛇樂
觀內入如空聚樂隨護道意樂饒益衆生樂
敬養師樂廣行施樂堅持戒樂忍辱柔和樂
勤集善根樂禪定不亂樂離垢明慧樂廣
菩提心樂降伏衆魔樂斷諸煩惱樂淨佛國
土樂成就相好故修諸功德樂嚴道場樂聞深
法不畏樂三脫門不樂非時樂近同學樂於

菩提心樂降伏衆魔樂新諸煩惱樂淨佛國
土樂成就相好故備諸功德樂嚴道場樂聞深
法不畏樂三脫門不樂非時樂近同學樂於
非同學中心无恚礙樂將護惡知識樂近善
知識樂心喜清淨樂備无量道品之法是為
菩薩法樂於是波旬告諸女言我欲與汝與
眾天宮諸女言以我等與此居士有法樂我
等甚樂不復樂五欲樂也魔言居士可捨此
女一切所有施於彼者是為菩薩維摩詰
我已捨矣汝便持去令一切衆生得法願具
足於是諸女問維摩詰我等之何止於魔宮
維摩詰言諸姊有法門名无盡燈汝等當
學无盡燈者譬如一燈然百千燈冥者皆明明
終不盡如是諸姊夫一菩薩開道百千衆生
令發阿耨多羅三藐三菩提心於其道業
不滅盡隨所說法而自增益一切善法是名
无盡燈也汝等雖住魔宮以是无盡燈令无
數天子女發阿耨多羅三藐三菩提心者爲
報佛恩亦大饒益一切衆生尒時天女頭面
礼維摩詰足隨魔還宮忽然不現世尊維
摩詰有如是自在神力智慧辯才故我不任

礼維摩詰足隨魔還宮忽然不現世尊維
摩詰有如是自在神力智慧辯才故我不任
詣彼問疾

佛告長者子善得汝行詣維摩詰問疾善得
白佛言世尊我不堪任詣彼問疾所以者何
憶念我昔自於父舍設大施會供養一切沙
門婆羅門及諸外道貧窮下賤孤獨乞人期
滿七日時維摩詰來入會中謂我言長者子
夫大施會不當如汝所設當為法施之會何
用是財施會為我言居士何謂法施之會法
施會者无前无後一時供養一切衆生是名法
施之會何謂也謂以菩提起於慈心以救衆
生起大悲心以持正法起於喜心以攝智慧
行於捨心攝慳貪起種彼羅蜜以化犯
戒起尸波羅蜜以无我法起羼提波羅蜜以
離身心相起毗梨耶波羅蜜以菩提相起禪
波羅蜜以一切智起般若波羅蜜教化衆生而
起於受不捨有為法而起无相示現受生而
起无作誘持正法起方便力以度衆生起
四攝法以敬事一切起除憍法於身命財起
三堅法於六念中起思念法於六和敬起質
直心正行善法起於淨命心淨勸善起於質

四種法以敬事一切起除慢法於身命財起
三堅法於六念中起思念法於六和敬起質
直心正行善法起於淨命心淨勤喜起於質
直不懷惡人起調伏心以出家法起於除心
以如說行起於多聞以元靜法起空閑靈趣
向佛慧起於宴坐解衆生縛起備行地以真
相智及淨佛土起福德業知一切衆生心行
如應說法起於智業知一切法不取不捨入
一相門起於慧業斷一切煩惱一切鄙穢下
劣不善法起一切善業以得一切智慧一切
善法起於一切助佛道法如是善男子是菩
薩施之會若菩薩住是法施會者爲大菩薩
示無一切世間福田世尊維摩詰說是法時妻
羅門衆中二百人皆發阿耨多羅三藐三菩
提心我時心得清淨嘆未曾有稽首礼維
摩詰足即解纓絡價直百千以上之下皆
取我言居士願必納受隨意所與維摩詰受
受纓絡分作二分持一分施此會中一最下乞
人持一分奉彼難勝如來一切衆會皆見光
明國土難勝如來又見珠纓在彼佛上變成
四柱寶臺四面嚴飾不相鄣蔽時維摩詰
神變已作是言若施主等心施一最下乞人

W-T475 14/50LA19

明國土難勝如來又見珠纓在彼佛上變成
四柱寶臺四面嚴飾不相鄣蔽時維摩詰
神變已作是言若施主等心施一最下乞人
猶如如來福田之相无所分別等乎大悲不
求果報是則名曰具足法施城中一最下乞
人見是神力聞其所說即發阿耨多羅三藐
三菩提心故我不任詣彼問疾如是諸菩薩
各各白佛說其本緣稱述維摩詰所言皆曰
不任詣彼問疾

維摩詰經卷上

赤合餘
令時世尊
等四王過去已曾
百千方佛諸佛於諸佛所利
法備行正法以法治世為人民
長夜利益於諸衆生行大慈心施與衆生一
切樂具能遮諸惡勤與諸善以是義故若有
人王能供養恭敬此金光明微妙經典汝等四
正應如是誰念滅其苦惱與其安樂汝等四
王及諸眷屬无量无邊百千鬼神若能誰念
如是經典者即是護持去來現在諸佛正法
汝等四王及餘天衆百千鬼神與阿僑羅共
戰鬪時汝等諸天常得勝利汝等若能誰念
是經悉能消伏一切諸苦所謂怨賊飢饉疾
疫若四部衆有能受持讀誦此經汝等亦應
勤心守護為除衰惱施與安樂
令時四王復白佛言世尊是金光明微妙經
典於未來世在所流布若國土城邑郡縣村
落隨所至處若諸國王以天律治世復能恭
敬至心聽受是妙經典并復尊重供養恭敬
持是經典四部之衆以是因緣我等時時得

S-T664 16/382B 15~20

斯三六四八號　金光明經卷第五

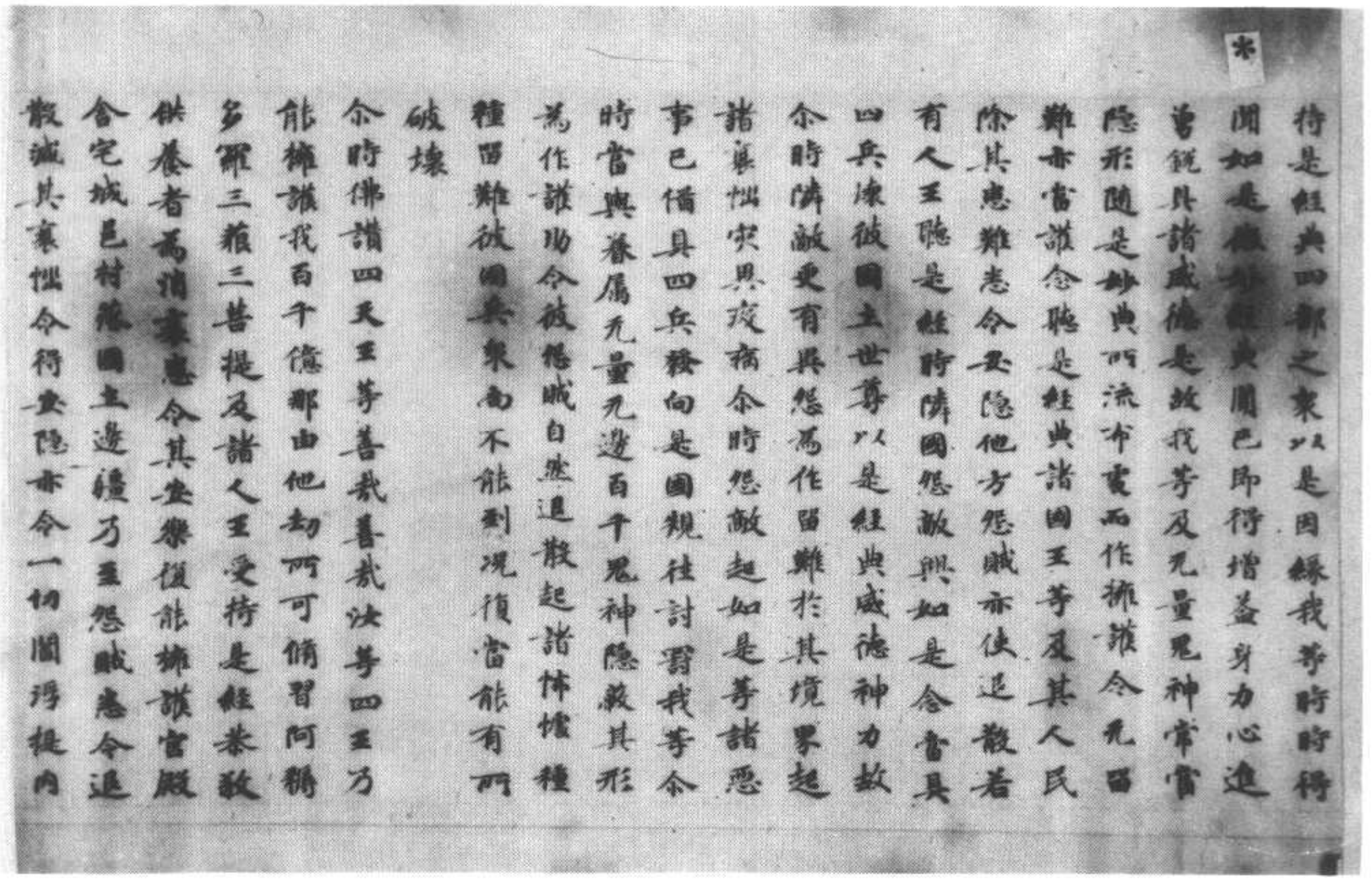

*
聞如是微妙經典聞已即得增益身力心進
曾銳具諸威德是故我等及无量鬼神常當
隱形隨是妙典所流布處而作擁護令无留
難亦當誰念聽是經典諸國王等及其人民
除其患難悉令安隱他方怨賊亦使退散若
有人王聽是經時隣國怨敵興如是念當具
四兵擬彼國土世尊以是經典威德神力故
令時隣敵更有異怨為作留難於其境界起
諸惡惱疾疫病令時怨敵起如是等諸惡
事已備具四兵發向是國規往討罰我等令
時當與眷屬无量无邊百千鬼神隱蔽其形
為作護助令彼怨賊自然退散起諸怖懼種
種留難彼國兵衆尚不能到況復當能有所
破壞
令時佛讚四天王等善哉善哉汝等四王乃
能擁護我百千億那由他劫所可備習阿耨
多羅三藐三菩提及諸人王受持是經恭敬
供養者為消衰患令其安樂復能擁護宮殿
舍宅城邑村落國土邊疆乃至怨賊悉令退
散滅其衰惱令得安隱亦令一切閻浮提內

供養者為消毒害令其安樂復能擁護宮殿
舍宅城邑村落國土遠離刀兵惡賊悉令退
散滅其衰惱令得安隱亦令一切閻浮提內
* 不有諸王兄弟諸山衰惱諍之事四王當知此
閻浮提八萬四千城邑聚落八萬四千諸人
王等各於其國娛樂快樂各各於國而得自
在於自在所有錢財珍寶各各自足不相侵奪
如其宿世所備習業隨業受報不生惡心貪
求他國各各自生利益之心於意心無厭之
心不諍亂心不破壞心見歡喜心見慈愍心
各於其主自生愛樂五穀和稔猶如水乳
心相愛念增諸善根以是因緣故此閻浮提
安隱豐樂人民熾盛大地沃壤陰陽調和時
不越序日月星宿不失常度風雨隨時元諸
災難人民豐饒自足於財心無貪惜亦無嫉
妬等行十善其人壽終多生天上天宮充滿
增益天衆若未來世有諸人王聽是經典及
供養恭敬受持是經四部之衆是王則為安
樂利益汝等四王及餘眷屬無量百千諸鬼
神等何以故汝等四王若得時時聞是經典
則為已得正法之水服甘露味增益身力心
進勇銳具諸威德是諸人王若能至心聽受

則為已得正法之水服甘露味增益身力心
進勇銳具諸威德是諸人王若能至心聽受
* 是經則為已能供養我若供養我則是供
養過去未來現在諸佛若能供養過去未來
現在諸佛則得无量不可思議功德之聚以
是因緣是諸人王應得擁護及后妃婇女中
宮眷屬諸王子等亦應得護衰惱消滅快樂
熾盛宮殿堂宇安隱清淨无諸災難變宅之
神增長威德亦受无量歡悅快樂是諸國土
所有人民悉受種種豆穀之樂一切悉事悉
皆除滅
尒時四天王白佛言世尊未來之世若有人
王欲得護身及后妃婇女諸王子等宮殿屋
宅得第一護身所至領軍為殊勝具不可思
議王者功德欲得擁護无量福聚國土无有
怨方怨賊无諸疫病及諸苦事世尊如是人
王不應放逸散亂其心應生恭敬謙下之心
應當莊嚴第一微妙寶勝宮宅種種香汁持
用灑地散種種華敷大法座師子之座無以
无量殊奇異物而為校飾張施種種无數微
妙憧幡寶蓋當淨洗浴以香塗身著好淨衣
纓絡自嚴坐小卑座不自高大除去自在離

妙憧憬實是實淨流塔以香塗身著好淨衣
纓絡自嚴坐小卑座不自高大除去自在離
諸放逸讚了自卑除去憍慢心聽受如是
妙典於說法者生世尊想復於宮內后妃王
子綵女眷屬生慈哀心和顏與語勸以種種
供養之具供養法師是王命時既勸化已即
生見量歡喜快樂心懷恍豫倍復自勵不生
疲倦多作利益於說法者倍生恭敬
命時佛告四天大王命時人王慈著白淨解
潔之衣種種纓絡嚴飾其身莊嚴殊妙
上蓋服飾容儀不失常則躬出奉迎說法之
人何以故是王如是隨其學是學之中即
是供養值遇百千億那由他諸佛世尊復得
親近如是等劫生死之難復於未世命所劫
中常得封受轉輪王位隨其步步亦得如是
現世功德不可思議自在之力常得軍勝無
妙七寶人天宮殿在在生處增益壽命言語
辯了人所信用无所畏忌有大名稱常為人
天之所恭敬天上人中受上妙樂得大勢力
具足威德身色微妙端嚴第一常值諸佛遇
善知識成就具足无量福聚汝等四天王如
是人王見如是等種種无量功德利益是故

具足威德身色微妙端嚴第一常值諸佛遇
善知識成就具足无量福聚汝等四天王如
是人王見如是等種種无量功德利益是故
*此王應當躬出奉迎法師若一由旬至百千
由旬於說法師應生佛想應作是念今日稱
迎如來正智入於我宮受我供養為我說法
我聞是法即不退轉於阿耨多羅三藐三菩
提已為得值百千万億那由他佛為已供養
過去未來現在諸佛已得聞見之因色種
命已種百千无量轉輪聖王得見之因色種
无邊善根種子色命无量百千万億諸菩薩
等度於生死已集无量无邊福聚復當奉侍
已得擁護當宅諸惡悉已消滅一切惡鬼
賊狂刺他奪怨敵不能侵邊汝等四王如是
人王應作如是供養正法清淨聽受是妙經
典及恭敬供養尊重讚歎將是經典四部之
眾若當迴此所得軍勝功德之分施與法等
及餘眷屬諸天鬼神乘集如是諸善功德現
世常得无量无邊不可思議自在之利威德
勢力成就具足能以正法推伏諸惡
命時四王白佛言世尊若未來世有諸人王
作如是等恭敬正法至心聽受是妙經典及恭

尒時四王白佛言世尊若未來世有諸人王
作如是等恭敬正法至心聽受是妙經典及恭
敬供養尊重讚歎持是經典四部之衆嚴
飾今宅香汁灑地專心正念聽說法時我等四
王亦當在中共聽此法願諸人王為自利故
以已所得功德力故施與我等世尊是諸
人王於說法者所生之處為我等故施種種
香供養是經是妙香氣於一念頃即至我等
諸天宮殿其香即時變成香蓋其蓋微妙金
色晃耀照我等宮殿光輝宮殿光明神天功德
神天堅牢地神藏地鬼神鬼神大將摩睺羅伽大將軍神八部
鬼神大將摩醯首羅金剛密迹摩尼跋陀鬼
神大將鬼子母與五百兒子閻浮提諸鬼
達龍王婆竭羅龍王如是等衆皆於宮殿各
各得聞是妙香氣及見香蓋光明香蓋是
蓋光明亦照一切諸天宮殿
佛告四王是香蓋光明非但至汝四王宮殿
何以故是諸人王手擎香爐供養經時其香
遍布於一念頃遍至三千大千世界百億日
月百億大海百億須彌山百億大鐵圍山小
鐵圍山及諸山王百億四天下百億四天王
百億世三天乃至百億非想非非想天於此

月百億大海百億須彌山百億大鐵圍山小
鐵圍山及諸山王百億四天下百億四天王
百億世三天乃至百億非想非非想天於此
三千大千世界百億世三天一切龍鬼乾闥
婆阿修羅迦樓羅緊那羅摩睺羅伽宮殿虛
空悉滿種種香烟雲蓋其蓋金光照宮殿
如是三千大千世界所有種種香烟香蓋皆
是此經威神力故是諸人王手擎香爐供養
經時種種香氣不但遍此三千大千世界於
一念頃亦遍十方九萬億恒河沙等百千
萬億諸佛世界於諸佛土虛空之中亦成香
蓋金色晃耀如是諸佛世尊聞是妙香
見是香蓋及金色光於十方世界恒河沙等
諸佛世尊作如是等種種變化色異口同音
於說法者稱讚善哉善哉大士汝能廣宣流
布如是甚深甚深微妙經典則為成就光量
無邊不可思議功德之衆若有聞是甚深經
典所得功德則為不少況持讀誦為他衆生
開示分別演說其義何以故善男子此金光
明微妙經典無量無邊億那由他諸善薩等
若得聞者即不退於阿耨多羅三藐三菩提
尒時十方無量無邊恒河沙等諸佛世界現

若得聞者即不退於阿耨多羅三藐三菩提
尒時十方无量无邊恒河沙等諸佛世界現
在諸佛異口同聲作如是言善男子汝於未
世界定當得坐於道場菩提樹下於三界中
尊獨脫出過一切衆生之上勤備力波羅
諸善行善能莊嚴菩提道場能壞三千大千
世界外道邪論摧伏諸魔怨賊異形覺了諸
法第一卿或清淨无垢菩薩无上菩提之道
善男子汝已能坐金剛坐竟轉於无上諸佛
所讚十二種行甚深法輪能擊无上軍大法
鼓能吹无上無妙法螺能竪无上幢勝法幢
能然无上無明法燈能雨无上甘露法雨能
斷无量煩惱怨敵能令无量百千万億那由
他衆度於无為可畏大海斷流生死无際輪
轉值遇无量百千万億那由他佛
尒時四天王值白佛言世尊是金光明微妙
經典能得未來現在種種无量功德是故人
王若得聞是微妙經典則為已於百千万億
无量佛所種諸善根我以敬念是人王故值
見无量福德利故我等四王及餘眷屬无量
百千万億鬼神於自宮殿見是種種香烟雲

見无量福德利故我等四王及餘眷屬无量
百千万億鬼神於自宮殿見是種種香烟雲
蓋踊應之時我宮隱蔽不現其身為聽法故
宮殿是王所止宮殿講法之處大梵天王釋提
桓因大辯天神功德天神堅牢地神散脂
鬼神大將軍等廿八部鬼神大將摩醯首羅
金剛密迹摩尼跋陀鬼神大將鬼子母及五
五鬼子周市圍遶阿耨達龍王娑竭羅龍王
无量百千億那由他鬼神諸天如是等衆為
聽法故悉自隱蔽不現其身是人王所止
宮殿講法之處世尊我等四王及餘眷屬无
量鬼神悉宮同心以是人王為善知識同共
一行善知識行能為无上大法施甘露
味无上我等我等應當擁護是王除其衰患
令得安樂及其宮宅國土城邑諸惡災患悉
令消滅世尊若有人王於此經典心生捨離不
樂聽聞其心不欲恭敬供養尊重讚歎若四
部衆有受持讀誦讚說之者亦復不能恭
敬供養尊重讚歎我等四王及餘眷屬无量
鬼神即便不得聞此王法背甘露味失大法
利无有勢力及以威德減損天衆增長惡趣
世尊我等四王及无量鬼神捨其國土不但

利无有勢力及以威德城損天衆增長惡趣
世尊我等四王及无量鬼神捨其國土不但
我等亦有无量守護國土諸舊善神皆悉捨
去我等諸天及諸鬼神既捨離已其國當有
種種災異一切人民失其善心唯有鬪諍瞋
恚闘諍相破據多諸疫疫甚惡鬼惑流星
崩落五星諸宿違失常度雨日並現日月淪
蝕白黑惡虹數數出現大地震動發火焚燒
暴風惡雨无日不有穀米貴飢饉陳餓多
有他方怨賊侵掠其國人民多受苦惱其地
无有可愛樂處世尊我等四王及諸无量百
千鬼神所守國土諸善善神遠離去時生如
是等无量惡事世尊若有人王欲得自護及
其國土多受安樂欲令國土一切衆生悉皆
成就具足快樂欲得推伏一切外敵欲得擁
護一切國土欲以正法正治國土欲得除滅
衆生怖畏世尊是人王等應當畢定聽是經
典及恭敬供養請誦受持是經典者我等四
王及无量鬼神以是法食善根因緣得服甘
露无上法味增長身力心進勇銳增益諸天
何以故由是人王至心聽受是經典故如諸
梵天說出欲論釋提桓因種種善論王道之

露无上法味增長身力心進勇銳增益諸天
何以故由是人王至心聽受是經典故如諸
梵天說出欲論釋提桓因種種善論王道之
人神仙之論世尊梵天釋提桓因五神通人
雖有百千億那由他无量脣論是金光明於
中間脣所以者何如來說是金光明經為衆
生故為令一切闘浮提內諸人王等以正法
治為與一切衆生安樂為欲遮一切衆生
欲令衆生免諸苦惱无有他方怨賊鞭刑所
有諸惡背而不向欲令國土无有憂惱以正
法教化有情令是故人王各於國土應恭敬
擁護如正法增益天衆我等四王及无量鬼
神闘浮提內諸天善神以是因緣得服甘露
法味充足得大威德進力具足闘浮提內安
隱豐樂人民熾盛安樂其愛復於來世无量
百千不可思議那由他劫常受微妙第一樂
樂復得值遇无量諸佛種諸善根悉復證成
阿耨多羅三藐三菩提如是等无量功德悉
是如來正遍知說如來過於百千億那由他
諸梵天等以大慈力故亦過无量百千億那
由他釋提桓因以苦行力故是故如來為諸
衆生演說如是金光明經若闘浮提一切衆

諸梵天等以大慈力故亦過无量百千億那
由他轉髮恒河以普行力故是故如來為諸
衆生演說如是金光明經若聞浮提一切衆
生及諸人王世間出世間所作國事所造世
論皆因此經欲令衆生得安隱故轉起如來
示現是經廣宣流布世尊以是因緣故是諸人
王應當畢定聽受供養恭敬尊重讚歎是經
尒時佛頂告四天王汝等四王及餘眷屬无
量百千那由他鬼神是諸人王若能至心聽
是經典供養恭敬尊重讚歎汝等四王亦應
擁護令其長養慈心與衆樂者有人能廣宣流
布如是妙典於人天中大作佛事能大利益
无量衆生如是之人微妙四王亦當擁護莫
令傳緣而得擾亂令心恬靜受於快樂猶復
當得廣宣是經尒時四天王即從座起偏袒
右肩右膝著地長跪合掌於世尊前以偈讚
曰

佛月清淨　面目莊嚴　佛日輝耀　放千光明
如來面目　猶上明淨　盡如孔雀　如蓮華根
功德无量　猶如大海　智淵无邊　法水具足
百千三昧　无有缺減　足下平滿　千輻相現
足指細縵　猶如鵝王

百千三昧　无有缺減　足下平滿　千輻相現
足指細縵　猶如鵝王　如練真金　我今敬礼
光明晃耀　如實山王　微妙清淨　如水中月
所有福德　不可思議　佛功德海　猶如虛空
佛真法身　應物現形　如水中月　稽首佛身
无有邊際　如幻如化　是故我今
尒時世尊以偈答曰
此金光明　諸經之王　甚深平等　若无有上
十力世尊　之所宣說　汝等四王　應當勤修
以是因緣　是深妙典　能與衆生　无量樂利
為諸衆生　安樂利益　故又流布　於閻浮提
能滅三千　大千世界　所有惡趣　无量諸苦
閻浮提內　諸人王等　心生慈愍　正法治世
若能流布　此妙經典　則令其王　安隱豐饒
所有衆生　悉受快樂　若有人王　欲受己身
及其國土　欲令豐盛　應當至心　修習洗浴
往法會所　聽受是典　是經能作　所有善事
摧伏一切　內外怨賊　復能除滅　无量衆生
是諸經王　能與一切　无量衆生　安隱快樂
譬如實樹　在人家中　悉能出生　一切珍寶
是妙經典　亦復如是　悉能出生　諸王功德
如清冷水　能除渴之　是妙經典　亦復如是

W-T664 16/386A1

是妙經典 亦復如是 悉能出生 諸佛功德
如清涼水 能除渴乏 是妙經典 亦復如是
能除諸苦 功德渴乏
譬如珍寶 異物莫與 悉在手中 隨意所用
是金光明 亦復如是 隨意能與 諸佛法寶
是金光明 微妙經典 常為諸天 恭敬供養
亦為諸世 四大天王 威神勢力 之所護持
十方諸佛 常念是經 若有演說 稱歎善哉
亦有百千 无量鬼神 從十方來 聽讀是人
若有得聞 是妙經典 心生歡喜 踊躍无量
閻浮提內 无量大衆 皆悉歡喜 集聽是法
聽是經故 具諸德德 增益天衆 精氣身力
尒時四王 聞是偈已 白佛言世尊我從昔來
未曾得聞如是微妙禪滅之法我聞是已心
生悲喜 淚流橫流 舉身戰動 支體怡悅 得
无量不可思議 是妙樂故 天男陀羅尼
訶雲陀羅 華供養 奉散於如來上作如是
等供養佛已 復白佛言 世尊我等四王各各
自有五百鬼神常當隨逐是說法者而為衛護

金光明經卷第五

▼斯三六四九號　金剛般若波羅蜜經

佛告須菩提
心所有一切衆生之類若
生若化生若有色若无色若想
若非想若非无想我皆令入无餘涅
槃度之滅度无量无數无邊衆生
衆生得滅度者何以故須菩提若菩薩有
相人相衆生相壽者相即非菩薩
復次須菩提菩薩於法應无所住行於布施
所謂不住色布施不住聲香味觸法布施須
菩提菩薩應如是布施不住於相何以故若
菩薩不住相布施其福德不可思量須菩提
於意云何東方虛空可思量不不也世尊須
菩提南方西方四維上下虛空可思量不不
也世尊須菩提菩薩无住相布施福德亦復
如是不可思量須菩提菩薩但應如所教住
須菩提於意云何可以身相見如來不不也
世尊不可以身相得見如來何以故如來所
說身相即非身相佛告須菩提凡所有相皆
是虛妄若見諸相非相則見如來
須菩提白佛言世尊頗有衆生得聞如是言
說章句生實信不佛告須菩提莫作是說如

S-7235 8/749A3~10
N- 8/750A6~19

是寶妻若見諸相非相則見如來
須菩提白佛言世尊頗有衆生得聞如是言
說章句生實信不佛告須菩提莫作是說如
*來滅後後五百歲有持戒備福者於此章句
能生信心以此爲實當知是人不於一佛二
佛三四五佛而種善根已於无量千萬佛所
種諸善根聞是章句乃至一念生淨信者須
菩提如來悉知悉見是諸衆生得如是无量
福德何以故是諸衆生无復我相人相衆生
相壽者相无法相亦无非法相何以故是諸
衆生若心取相則爲着我人衆生壽者若取
法相即着我人衆生壽者何以故若取非法
即着我人衆生壽者是故不應取法不應
取非法以是義故如來常說汝等比丘知我
說法如筏喻者法尚應捨何況非法
須菩提於意云何如來得阿耨多羅三藐三
菩提耶如來有所說法耶須菩提言如我解
佛所說義无有定法名阿耨多羅三藐三菩
提亦无有定法如來可說何以故如來所說
法皆不可取不可說非法非非法所以者何
一切賢聖皆以无爲法而有差別
須菩提於意云何若人滿三千大千世界七

法皆不可取不可說非法非非法所以者何
一切賢聖皆以无爲法而有差別
須菩提於意云何若人滿三千大千世界七
*寶以用布施是人所得福德寧爲多不須菩
提言甚多世尊何以故是福德即非福德性
是故如來說福德多若復有人於此經中受
持乃至四句偈等爲他人說其福勝彼何以
故須菩提一切諸佛及諸佛阿耨多羅
三藐三菩提法皆從此經出須菩提所謂佛
即非佛法
須菩提於意云何須陀洹能作是念我
陀洹果不須菩提言不也世尊何以故須陀
洹名爲入流而无所入不入色聲香味觸法
是名須陀洹須菩提於意云何斯陀含能作
是念我得斯陀含果不須菩提言不也世尊
何以故斯陀含名一往來而實无往來是名
斯陀含須菩提於意云何阿那含能作是念
我得阿那含果不須菩提言不也世尊何以
故阿那含名爲不來而實无來是故名阿那
含須菩提於意云何阿羅漢能作是念我得
阿羅漢道不須菩提言不也世尊何以故實
无有法名阿羅漢世尊若阿羅漢作是念我

舍須菩提於意云何阿羅漢能作是念我得
阿羅漢道不須菩提言不也世尊何以故實
无有法名阿羅漢世尊若阿羅漢作是念我
得阿羅漢道即為著我人衆生壽者世尊佛
說我得无諍三昧人中最為第一是第一離
欲阿羅漢我不作是念我是離欲阿羅漢世
尊我若作是念我得阿羅漢道世尊則不說
須菩提是樂阿蘭那行者以須菩提實无所
行而名須菩提是樂阿蘭那行
佛告須菩提於意云何如來昔在然燈佛所
於法有所得不世尊如來在然燈佛所於法
實无所得須菩提於意云何菩薩莊嚴佛土
不不也世尊何以故莊嚴佛土者則非莊嚴
是名莊嚴是故須菩提諸菩薩摩訶薩應如
是生清淨心不應住色生心不應住聲香味
觸法生心應无所住而生其心須菩提譬如
有人身如須彌山王於意云何是身為大不
須菩提言甚大世尊何以故佛說非身是名
大身須菩提如恒河中所有沙數如是沙等
恒河於意云何是諸恒河沙寧為多不須菩
提言甚多世尊但諸恒河尚多无數何況其
沙須菩提我今實言告汝若有善男子善女

大身須菩提如恒河中所有沙數如是沙等
恒河於意云何是諸恒河沙寧為多不須菩
提言甚多世尊但諸恒河尚多无數何況其
沙須菩提我今實言告汝若有善男子善女
人以七寶滿爾所恒河沙數三千大千世界
以用布施得福多不須菩提言甚多世尊佛
告須菩提若善男子善女人於此經中乃至
受持四句偈等為他人說而此福德勝前福
德復次須菩提隨說是經乃至四句偈等當
知此處一切世間天人阿修羅皆應供
佛塔廟何況有人盡能受持讀誦須菩
知是人成就最上第一希有之法若
所在之處則為有佛若尊重弟子
爾時須菩提白佛言世尊當何名
云何奉持佛告須菩提是經名為
波羅蜜以是名字汝當奉持所以
提佛說般若波羅蜜則非般若波
提於意云何如來有所說法不須
言世尊如來无所說須菩提於意
大千世界所有微塵是為多不須
多世尊須菩提諸微塵如來說非

樂涅槃不厭世間則無有二所以者何若有
縛則有解若本無縛其無縛無解則
無樂厭是為入不二法門
殊頂王菩薩曰正道邪道為二住正道者則
不分別是邪是正離此二者是為入不二法
門
樂實菩薩曰實不實為二實見者尚不見實
何況非實所以者何非肉眼所見慧眼乃能
見而此慧眼無見無不見是為入不二法門
如是諸菩薩各各說已問文殊師利何等是
菩薩入不二法門
文殊師利曰如我意者於一切法無言無
無示無識離諸問答是為入不二法門
於是文殊師利問維摩詰我等各自說已汝
者當說何等為是菩薩入不二法門
時維摩詰默然無言文殊師利嘆曰善哉
我乃至無有文字語言是真入不二法門
說是入不二法門時於此衆中五千菩
入不二法門得無生法忍

維摩詰經卷中

中卷經詰摩維　號〇五六三斯

S-T478 10/55165
W-T271 10/55107
S-T478 10/55166
W-T271 10/55120

樂涅槃不厭世間則無有二所以者何若有
縛則有解若本無縛其無縛無解則
無樂厭是為入不二法門
殊頂王菩薩曰正道邪道為二住正道者則
不分別是邪是正離此二者是為入不二法
門
樂實菩薩曰實不實為二實見者尚不見實
何況非實所以者何非肉眼所見慧眼乃能
見而此慧眼無見無不見是為入不二法門
如是諸菩薩各各說已問文殊師利何等是
菩薩入不二法門
文殊師利曰如我意者於一切法無言無
無示無識離諸問答是為入不二法門
於是文殊師利問維摩詰我等各自說已汝
者當說何等為是菩薩入不二法門
時維摩詰默然無言文殊師利嘆曰善哉
我乃至無有文字語言是真入不二法門
說無示也
於是

維摩詰經卷中

維摩詰經卷中

S. 3650

經蜜羅波若般剛金　號一五六三斯▼

世尊

世二相須菩提

沙等身命布施若復有人於此經中乃至
受持四句偈等為他人說其福甚多
尒時須菩提聞說是經深解義趣涕淚悲
泣而白佛言希有世尊佛說如是甚深經
我從昔來所得慧眼未曾得聞如是之經世
尊若復有人得聞是經信心清淨則生實
相者則是非相是故如來說名實相世尊我
今得聞如是經典信解受持不足為難若當
來世後五百歲其有衆生得聞是經信解受
持是人則為第一希有何以故此人无我相人
相衆生相壽者相所以者何我相即是非相人相
衆生相壽者相即是非相何以故離一切諸
相則名諸佛
佛告須菩提如是如是若復有人得聞是經
不驚不怖不畏當知是人甚為希有何以故
須菩提如來說第一波羅蜜非第一波羅蜜是
名第一波羅蜜須菩提忍辱波羅蜜如來說

S→T235　8/750A23~24
W→　8/75203

不驚不怖不畏當知是人甚為希有何以故
須菩提如來說第一波羅蜜非第一波羅蜜是
名第一波羅蜜須菩提忍辱波羅蜜如來說
非忍辱波羅蜜何以故須菩提如我昔為歌
利王割截身體我於尒時无我相无人相
无衆生相无壽者相何以故我於往昔節節
支解時若有我相人相衆生相壽者相應
生瞋恨須菩提又念過去於五百世作忍辱
仙人於尒所世无我相无人相无衆生相无壽
者相是故須菩提菩薩應離一切相發阿耨
多羅三藐三菩提心不應住色生心不應住聲
香味觸法生心應生无所住心若心有住則
為非住是故佛說菩薩心不應住色布施須菩
提菩薩為利益一切衆生應如是布施如來
說一切諸相即是非相又說一切衆生則非
衆生須菩提如來是真語者實語者如語
者不誑語者不異語者須菩提如來所得
法此法无實无虛須菩提若菩薩心住於
法而行布施如人入闇則无所見若菩薩心不
住法而行布施如人有目日光明照見種種色

法此法无實无虛須菩提若菩薩心住於
法而行布施如人入闇則无所見若菩薩心不
住法而行布施如人有目日光明照見種種色
須菩提當來之世若有善男子善女人能於
此經受持讀誦則為如來以佛智慧悉知
是人悉見是人皆得成就无量无邊功德
須菩提若有善男子善女人初日分以恒河
沙等身布施中日分復以恒河沙等身布施
後日分亦以恒河沙等身布施如是無量百
千萬億劫以身布施若復有人聞此經典信
心不逆其福勝彼何況書寫受持讀誦為之
解說須菩提以要言之是經有不可思議
不可稱量無邊功德如來為發大乘者說為
發最上乘者說若有人能受持讀誦廣為
人說如來悉知是人悉見是人皆得成就不可量不
可稱无有邊不可思議功德如是人等則為
荷擔如來何稱多羅三藐三菩提何以故須
菩提若樂小法者著我見人見衆生見壽者
見則於此經不能聽受讀誦為人解說須菩
提在在處處若有此經一切世間天人阿修羅

提在在處處若有此經一切世間天人阿修羅
所應供養當知此處則為是塔皆應恭敬
作禮圍繞以諸華香而散其處
復次須菩提若善男子善女人受持讀誦
此經若為人輕賤是人先世罪業應
墮惡道以今世人輕賤故先世罪則
為消滅當得阿耨多羅三藐三菩提
須菩提我念過去无量阿僧祇劫於
然燈佛前得值八百四千万億那由他
諸佛悉皆供養承事无空過者若復
有人於後末世能受持讀誦此經所
得功德於我所供養諸佛功德百分
不及一千万億乃至算數譬喻所不
能及須菩提若善男子善女人於後
末世有受持讀誦此經所得功德我若
具說者或有人聞心則狂亂狐疑不
信須菩提當知是經義不可思議果
報亦不可思議

爾時須菩提白佛言世尊善男子善女
人發阿耨多羅三藐三菩提心云何應住

爾時須菩提白佛言世尊善男子善女
人發阿耨多羅三藐三菩提心云何應住
云何降伏其心佛告須菩提善男子善
女人發阿耨多羅三藐三菩提者當生如
是心我應滅度一切衆生滅度一切衆生
已而无有一衆生實滅度者何以故若菩
薩有我相人相衆生相壽者相則非菩
薩所以者何須菩提實无有法發阿耨
多羅三藐三菩提者須菩提於意云何
如來於然燈佛所有法得阿耨多羅三藐
三菩提不不也世尊如我佛所說義佛於
然燈佛所无有法得阿耨多羅三藐三菩提
佛言如是如是須菩提實无有法如來
得阿耨多羅三藐三菩提若有
法如來得阿耨多羅三藐三菩提然燈佛則
不與我受記汝於來世當得作佛号釋迦
牟尼以實无有法得阿耨多羅三藐三菩
提是故然燈佛與我受記作是言汝於來
世當得作佛号釋迦牟尼何以故如來者即

*

幸度以實无有法得阿耨多羅三藐三菩
提是故然燈佛與我受記作是言汝於來
世當得作佛号釋迦牟尼何以故如來者即
諸法如義若有人言如來得阿耨多羅三
藐三菩提須菩提實无有法佛得阿耨多
羅三藐三菩提須菩提如來所得阿耨多
羅三藐三菩提於是中无實无虛是故如
來說一切法皆是佛法須菩提所言一切
法者即非一切法是故名一切法須菩
提譬如人身長大須菩提言世尊如
來說人身長大則為非大身是名大
身須菩提菩薩亦如是若作是言
我當滅度无量衆生則不名菩薩何
以故須菩提實无有法名為菩薩是
故佛說一切法无我无人无衆生无壽者
須菩提若菩薩作是言我當莊嚴
佛土是不名菩薩何以故如來說莊
嚴佛土者即非莊嚴是名莊嚴須菩
提若菩薩通達无我法者如來說名真是
菩薩

*

提若菩薩通達无我法者如來說名真是
菩薩
須菩提於意云何如來有肉眼不如是
世尊如來有肉眼須菩提意云何如來有
天眼不如是世尊如來有天眼須菩提於
意云何如來慧眼不如是世尊如是有慧
眼須菩提於意云何如來有法眼不如是
世尊如來有法眼須菩提於意云何如來
有佛眼不如是世尊如來有佛眼須菩
提於意云何恒河中所有沙佛說是沙不
如是世尊如來說是沙須菩提於意云
何如一恒河中所有沙有如是等恒河是
諸恒河所有沙數佛世界如是寧為多不
甚多世尊佛告須菩提尒所國土中所有
衆生若干種心如來悉知何以故如來說
諸心皆為非心是名為心所以者何須菩
提過去心不可得現在心不可得未來心不
可得須菩提於意云何若有人滿三千
大千世界七寶以用布施是人以是因緣
得福多不如是世尊此人以是因緣得福甚多
不如是世尊此人以是因緣得福甚多

大千世界七寶以用布施是人以是因緣
得福多不如是世尊此人以是因緣得福
多不如是世尊此人以是因緣得福甚多

＊須菩提若福德有實如來不說得福德
多以福德无故如來說得福德多

須菩提於意云何佛可以具足色身見不
不也世尊如來不應以具足色身見何以
故如來說具足色身即非具足色身是
名具足色身須菩提於意云何如來可
以具足諸相見不不也世尊如來不應
以具足諸相見何以故如來說諸相具足須
菩提汝勿謂如來作是念我當有所說
法莫作是念何以故若人言如來有所
說法即為謗佛不能解我所說故須菩
提說者无法可說是名說法須菩提白
佛言世尊佛得阿耨多羅三藐三菩提
為无所得耶如是如是須菩提我於阿耨
多羅三藐三菩提乃至无有少法可得是
名少法可得是名阿耨多羅三藐三菩提
復次須菩提是法平等无有高下是名阿

＊耨多羅三藐三菩提以无我无人无衆生无壽者
修一切善法則得阿耨多羅三藐三菩提須
菩提所言善法者如來說非善法是名善
法須菩提若三千大千世界中所有諸須
彌山王如是等七寶聚有人持用布施若之
以此般若波羅蜜經乃至四句偈等受持
讀誦為他人說於前福德百分不及一百
千萬億分乃至算數譬喻所不能及
須菩提於意云何汝等勿謂如來作是念
我當度衆生須菩提莫作是念何以故實
无有衆生如來度者若有衆生如來度
者如來則有我人衆生壽者須菩提如來說
有我者則非有我而凡夫之人以為有我須
菩提凡夫者如來說則非凡夫須菩提於
意云何可以世尊相觀如來不須菩提言
如是如是以世尊相觀如來佛言須菩
提若以世尊相觀如來者轉輪聖王則是如
來須菩提白佛言世尊如我解佛所

如是如是以世二相觀如來佛言須菩
提若以世二相觀如來者轉聖王則是如
來須菩提白佛言世尊如我解佛所
說義不應以世二相觀如來爾時世尊而
說偈言
若以色見我 以音聲求我 是人行邪道 不能見如來
須菩提汝若作是念如來不以具相故得
阿耨多羅三藐三菩提須菩提莫作是念如
來不以具足相故得阿耨多羅三藐三菩提
須菩提汝若作是念發阿耨多羅三藐三
菩提者說諸法斷滅莫作是念何以故發阿
耨多羅三藐三菩提者於法不說斷滅相須
菩提若菩薩以滿恒河沙等世界七寶布
施若復有人知一切法無我得成於忍此菩薩
勝前菩薩所得福德須菩提以諸菩薩不受福
德須菩提白佛言世尊云何菩薩所作福德不應貪著是故
說不受福德須菩提若有人言如來若來若
去若坐若臥是人不解我所說義何以故如
來者無所從來亦無所去故名如來須菩提
若善男子善男子以三千大千世界碎為微塵
於意云何是微塵衆寧為多不甚多世尊

去若坐若臥是人不解我所說義何以故如
來者無所從來亦無所去故名如來須菩提
若善男子善男子以三千大千世界碎為微塵
於意云何是微塵衆寧為多不甚多世尊
何以故若是微塵衆實有者佛則不說是
微塵衆所以者何佛說微塵衆則非微塵
衆是名微塵衆世尊如來所說三千大千世
界則非世界是名世界何以故若世界實有
者則是一合相如來說一合相則非一合相是
名一合相須菩提一合相者則是不可說但
夫之人貪著其事須菩提若人言佛說我
見人見衆生見壽者見須菩提於意云何
是人解我所說義不世尊是人不解如來
所說義何以故世尊說我見人見衆生見壽
者見即非我見人見衆生見壽者見是名
我見人見衆生見壽者見須菩提發阿耨
多羅三藐三菩提心者於一切法應如是知
如是見如是信解不生法相須菩提所言法
相如來說即非法相是名法相須菩提若
有人以滿無量阿僧祇世界七寶持用布

S→T262　9/65A19~22

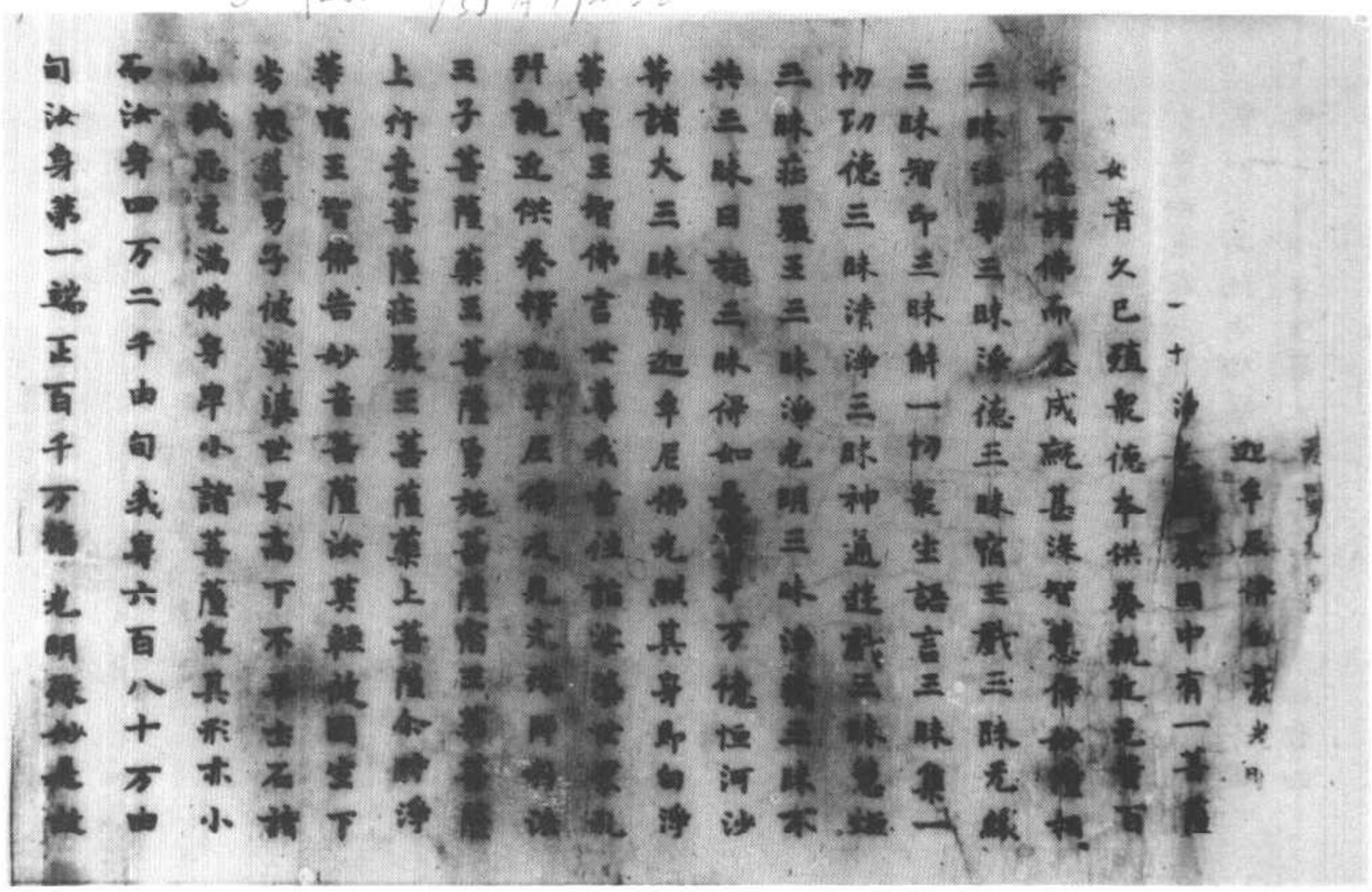

女音久已殖衆德奉供養親近諸百
千萬億諸佛而悉成就甚深智慧得於佛道
三昧法華三昧淨德三昧宿王戲三昧无緣
三昧智印三昧解一切衆生語言三昧集一
切功德三昧清淨三昧神通遊戲三昧莊嚴
三昧菩薩莊嚴三昧淨光明三昧淨色三昧不
共三昧日藏三昧佛如虛空等平等諸法
等諸大三昧釋迦牟尼佛光明遍照其身即白淨
華宿王智佛言世尊我當往娑婆世界亦
復當供養釋迦牟尼佛及見文殊師利法
王子菩薩藥王菩薩勇施菩薩宿王華菩薩
上行意菩薩莊嚴王菩薩藥上菩薩如淨
華宿王智佛告妙音菩薩汝莫輕彼國土下
劣想善男子彼娑婆世界高下不平土石諸
山穢惡充滿佛身卑小諸菩薩衆亦復如是
而汝身四万二千由旬我身六百八十万由
旬汝身第一端正百千万億光明殊妙衆相

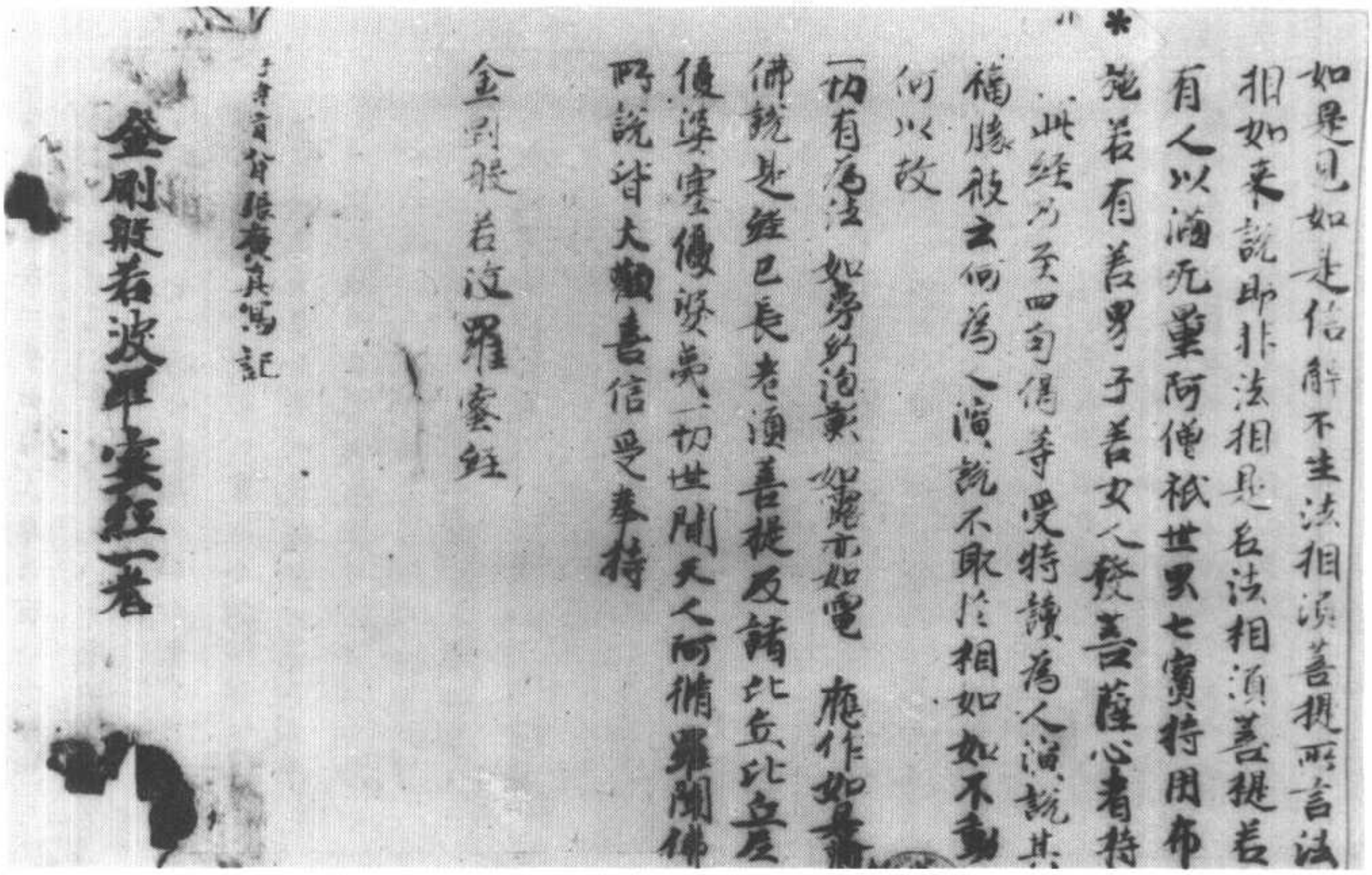

如是見如是信解不生法相須菩提所言法
相如來說即非法相是名法相須菩提若
有人以滿恒河沙等世界七寶持用布
施若有善男子善女人發菩薩心者持
此經乃至四句偈等受持讀誦為人演說其
福勝彼云何為人演說不取於相如如不動
何以故
一切有為法如夢幻泡影如露亦如電應作如是觀
佛說是經已長老須菩提及諸比丘比丘尼
優婆塞優婆夷一切世間天人阿修羅聞佛
所說皆大歡喜信受奉持
金剛般若波羅蜜經

※汝身四万二千由旬我身六百八十万由旬汝身第一端正百千万億光明殊妙是故

※汝往莫輕彼國菩薩及國土莊嚴諸佛菩薩白其佛言世尊我今新發意菩薩

妙音菩薩白其佛言世尊我今新發意菩薩

皆是如來之力如來神通遊戲如來功德智慧嚴飾於是妙音菩薩不起于座而不動

而入三昧以三昧力於耆闍崛山沒座不

遠化作八万四千衆寶蓮華圓滿莖金剛為鬚甄�McBurney白銀為葉金剛為臺甄叶白寶以為其臺今

時文殊師利法王子見是蓮華而作是言世

尊是何因緣先現此瑞有無量千万億蓮

華香氣遍滿諸世界

※善男子汝等見妙音菩薩身于時

妙音菩薩於彼國沒與八万四千菩薩俱共

發來所經諸國六種震動皆悉開裂而於七寶蓮

華百千天樂不鼓自鳴是菩薩目如廣大青

蓮華葉正使和合百千万月其面微妙端政復

過於此身真金色光曜百千功德莊嚴威德

熾盛光明照耀諸相具足如佛端正無量諸菩薩之

身入七寶臺上昇虛空去地七多羅樹諸菩

薩衆恭敬圍遶而來詣此娑婆世界者耆闍崛

山到已下七寶臺以價直百千瓔珞持至釋

迦牟尼佛所頭面礼足奉上瓔珞而白佛言

世尊淨華宿王智佛問訊世尊少病少惱起

居輕利安樂行不四大調利不世事可忍不

衆生易度不无多貪欲瞋恚愚癡嫉妬慳惜

不无不孝父母不敬沙門邪見不善心不攝

五情不世尊衆生能降伏諸魔怨不久成就

多寶如來在七寶塔中來聽法不又問訊多

寶如來安隱少惱堪忍久住不世尊我今欲

見多寶佛身唯願世尊示我令見尒時釋迦

多寶如來在七寶塔中來聽法不又問說多
寶如來安隱少惱堪忍久住不世尊我今覩
見多寶佛身唯願世尊示我令見尒時釋迦
牟尼佛語多寶佛是妙音菩薩欲得相見時
多寶佛告妙音言善哉善哉汝能為供養禮
拜牟尼佛及聽法華經并見文殊師利等故
來至此尒時華德菩薩白佛言世尊是妙音
菩薩種何善根修何功德有是神力佛告華
德菩薩過去有佛名雲雷音王多陀阿伽度
阿羅訶三藐三佛陀國名現一切世間劫名
喜見妙音菩薩於万二千歲以十万種伎樂
供養雲雷音王佛并奉上八万四千七寶鉢
以是因緣果報今生淨華宿王智佛所有是
神力華德於汝意云何尒時雲雷音王佛所
妙音菩薩伎樂供養奉上寶器者豈異人乎
今此妙音菩薩摩訶薩是華德是妙音菩薩
已曾供養親近无量諸佛久植德本又值恒
河沙等百千万億那由他佛華德汝但見是
妙音菩薩其身在此而為諸衆生說是經典或現種種[illegible]
靈為諸衆生說是經典或現梵王身或現帝
釋身或現自在天身或現大自在天身或現
天大將軍身或現毗沙門天王身或現轉輪

聖為諸衆生說是經典或現梵王身或現帝
釋身或現自在天身或現大自在天身或現
天大將軍身或現毗沙門天王身或現轉輪
聖王身或現諸小王身或現長者身或現居
士身或現宰官身或現婆羅門身或現比丘比
丘尼優婆塞優婆夷身或現長者居士婦女
身或現宰官婦女身或現婆羅門婦女身或
現童男童女身或現天龍夜叉乾闥婆阿
羅迦樓羅緊那羅摩睺羅伽人非人等身而
說是經諸有地獄餓鬼畜生及衆難處皆能
救濟乃至於王後宮變為女身而說是經華
德是妙音菩薩能救護娑婆世界諸衆生者
是妙音菩薩如是種種變化現身在此娑婆國
土為諸衆生說是經典於神通變化智慧之
所植殖是菩薩以若干智慧照曜娑婆世
界令一切衆生各得所知於十方恒河沙世
界中亦復如是若應以聲聞形得度者現聲
聞形而為說法應以辟支佛形得度者現辟
支佛形而為說法應以菩薩形得度者現菩
薩形而為說法應以佛形得度者即現佛形
而為說法如是種種隨所應度而為現形乃
至應以滅度而得度者示現滅度華德妙音
菩薩摩訶薩成就大神通智慧之力其事

薩形而為說法應以佛形得度者即現佛形
說法如是種種隨所應度而為現形乃
至應以滅度而得度者示現滅度華德妙音
菩薩摩訶薩成就大神通智慧之力其事
如是尒時華德菩薩白佛言世尊是妙音菩
薩深種善根世尊是菩薩住何三昧而能如
是在所變現度脫衆生佛告華德菩薩善男
子其三昧名現一切色身妙音菩薩住是三
昧中能如是饒益无量衆生說是妙音菩薩
品時与妙音菩薩俱來者八万四千人皆得
現一切色身三昧此娑婆世界无量菩薩亦
得是三昧及陀羅尼尒時妙音菩薩摩訶薩
供養釋迦牟尼佛及多寶佛塔已還耶靈山
所至諸國六種震動而實蓮華住百千万億
種種伎樂既到本國与八万四千菩薩圍遶
至淨華宿王智佛所白佛言世尊我到娑婆
世界饒益衆生見釋迦牟尼佛及見多寶佛
塔礼拜供養又見文殊師利法王子及見藥
王菩薩得勇精進力菩薩摩訶薩等思念
是八万四千菩薩得聞一切色身三昧說是
妙音菩薩來往品時四万二千天子得無生
法忍華德菩薩[illegible]

妙法蓮經

實无有法　　耨多羅三藐三菩提是諸
佛與我受記作是言汝於來世當得
号釋迦牟尼何以故如來者即諸
有人言如來得阿耨多羅三藐三菩
提實无有法得阿耨多羅三藐三菩提須菩
提如來所得阿耨多羅三藐三菩提於是中
无實无虛是故如來說一切法皆是佛法
須菩提所言一切法者即非一切法是名一
切法須菩提譬如人身長大須菩提言譬
如來說人身長大則為非大身是名大身須菩
提菩薩亦如是若作是言我當滅度无量
衆生則不名菩薩何以故須菩提實无有
法名為菩薩是故佛說一切法无我无人无
衆生无壽者須菩提若菩薩作是言我當
莊嚴佛土是不名菩薩何以如來說莊嚴
佛土者即非莊嚴是名莊嚴須菩提若菩薩
通達无我法者如來說名真是菩薩

1

斯三六五三號　金剛般若波羅蜜經

S→T235　8/751A24
W→　8/752c3

須菩提於意云何如來有肉眼不如是世尊
如來有肉眼須菩提於意云何如來有天眼
不如是世尊如來有天眼須菩提於意云何如
來有慧眼不如是世尊如來有慧眼須菩提
於意云何如來有法眼不如是世尊如來有
法眼須菩提於意云何如來有佛眼不如是
世尊如來有佛眼須菩提於意云何恒河中
所有沙佛說是沙不如是世尊如來說是沙
須菩提於意云何如一恒河中所有沙有如
是等恒河是諸恒河所有沙數佛世界如是
寧為多不甚多世尊佛告須菩提尒所國土
中所有衆生若干種心如來悉知何以故如來
說諸心皆為非心是名為心所以者何須
菩提過去心不可得現在心不可得未來
心不可得須菩提於意云何若有人滿三千
大千世界七寶以用布施是人以是因緣得
福多不如是世尊此人以是因緣得福甚多
須菩提若福德有實如來不說得福德多
以福德无故如來說得福德多
須菩提於意云何佛可以具足色身見不不

2

須菩提若福德有實如來不說得福德多
以福德无故如來說得福德多

須菩提於意云何佛可以具足色身見不不
*也世尊如來不應以色身見何以故如來說
具足色身即非具足色身是名具足色身是
須菩提於意云何如來可以具足諸相見不不
也世尊如來不應以具足諸相見何以故如來
說諸相具足即非具足是名諸相具足須菩
提汝勿謂如來作是念我當有所說法莫
作是念何以故若人言如來有所說法即為
謗佛不能解我所說故須菩提說法者无
法不說是名說法須菩提白佛言世尊佛
阿耨多羅三藐三菩提為无所得耶如是如
是須菩提我於阿耨多羅三藐三菩提乃至
无有少法可得是名阿耨多羅三藐三菩提
復次須菩提是法平等无有高下是名阿
耨多羅三藐三菩提以无我无人无衆生无壽
者修一切善法則得阿耨多羅三藐三菩提須
菩提所言善法者如來說非善法是名善法
須菩提若三千大千世界中所有諸須彌山
王如是等七寶聚有人持用布施若人以此

菩提所言善法者如來說非善法是名善法
須菩提若三千大千世界中所有諸須彌山
王如是等七寶聚有人持用布施若人以此
*般若波羅蜜經乃至四句偈等受持讀誦
為他人說於前福德百分不及一百千萬億分
乃至算數譬喻所不能及
須菩提於意云何汝等勿謂如來作是念我
當度衆生須菩提莫作是念何以故實無有
衆生如來度者若有衆生如來度者如來則
有我人衆生壽者須菩提如來說有我者則
非有我而凡夫之人以為有我須菩提凡夫者
如來說則非凡夫須菩提於意云何可以身
相觀如來不須菩提言如是如是以身相
相觀如來佛言須菩提若以身相觀如
來者轉輪聖王則是如來須菩提白佛言
世尊如我解佛所說義不應以身相觀如
來尒時世尊而說偈言
若以色見我以音聲求我是人行邪道不能見如來
須菩提汝若作是念如來不以具足相故
得阿耨多羅三藐三菩提須菩提莫作是念
如來不以具足相故得阿耨多羅三藐三菩提

須菩提汝若作是念如來不以具足相故
得阿耨多羅三藐三菩提須菩提莫作是念
如來不以具足相故得阿耨多羅三藐三菩提
須菩提汝若作是念發阿耨多羅三藐三菩
提者說諸法斷滅相莫作是念何以故發阿耨
多羅三藐三菩提者於法不說斷滅相須菩
提若菩薩以滿恒河沙等世界七寶布施若
復有人知一切法无我得成於忍此菩薩勝前
菩薩所得功德須菩提以諸菩薩不受福
德故須菩提白佛言世尊云何菩薩不受
福德須菩提菩薩所得福德不應貪著是
故說不受福德須菩提若有人言如來若來
若去若坐若臥是人不解我所說義何以故
如來者无所從來亦无所去故名如來須菩
若善男子善女人以三千大千世界碎為微
塵於意云何是微塵衆寧為多不甚多
世尊何以故若是微塵衆實有者佛則不
說是微塵衆所以者何佛說微塵衆則非
微塵衆是名微塵衆世尊如來所說三千大
千世界則非世界是名世界何以故若世界實
有者則是一合相如來說一合相則非一合相

微塵衆是名微塵衆世尊如來所說三千大
千世界則非世界是名世界何以故若世界實
有者則是一合相如來說一合相則非一合相
是名一合相須菩提一合相者則是不可說
但凡夫之人貪著其事須菩提若人言佛說
我見人見衆生見壽者見須菩提於意云何
是人解我所說義不世尊是人不解如來所
說義何以故世尊說我見人見衆生見壽者見
即非我見人見衆生見壽者見是名我見人見
衆生見壽者見須菩提發阿耨多羅三藐三
菩提心者於一切法應如是知如是見如是信解
不生法相須菩提所言法相如來說即非法相
是名法相須菩提若有人以滿无量阿僧祇
世界七寶持用布施若有善男子善女人發
菩薩心者持於此經乃至四句偈等受持讀誦
為人演說其福勝彼云何為人演說不取於
相如如不動何以故
一切有為法 如夢幻泡影 如露亦如電 應作如是觀
佛說是經已長老須菩提及諸比丘比丘尼
優婆塞優婆夷一切世間天人阿修羅聞佛

為人演說其福勝彼云何為人演說不取於
相如如不動何以故
一切有為法 如夢幻泡影 如露亦如電 應作如是觀
佛說是經已長老須菩提及諸比丘比丘尼
優婆塞優婆夷一切世間天人阿修羅聞佛
所說皆大歡喜信受奉行

金剛般若波羅蜜經

▼斯三六五四號　妙法蓮華經卷第五

S-T262 4/37 A23~B2

諸惡律儀女等
所怖畏又不親近
婆優婆夷亦不
在講堂中不共住止或聽
所說求文殊師利又善薩摩訶薩性不應
人身平能生欲想相而為說法亦不樂見並
入他家不與小女處女寡女共語亦復不近
五種不男之人以為親厚不獨入他家若商
緣須獨入時但一心念佛若為女人說法不
露齒笑不現胸臆乃至為法猶不親厚況
況復餘事不樂畜侍少弟子沙
彌與同師常好坐禪得調獨其心文
殊師利是名初親近處次菩薩摩訶薩觀
一切法如如實相而倒不動不退不轉如虛
空无所有性一切[illegible]不出不起
无名无相實无所有无量无邊无礙无障但
以因緣有從顛倒生故說常樂觀是法相
是名菩薩摩訶薩第二親近處今時世尊欲
重宣此義而說偈言
若有菩薩於後惡世无怖畏心欲說是經
應入行處及親近處常離國王及國王子

重宣此義而說偈言

若有菩薩　於後惡世　无怖畏心　欲說是經
應入行處　及親近處　常離國王　及諸王子
※大臣官長　屠膾獵者　及諸外道　外道梵志
亦不親近　增上慢人　貪著小乘　三藏學者
破戒比丘　名字羅漢　及比丘尼　好戲笑者
深著五欲　求現滅度　諸優婆夷　皆勿親近
若是人等　以好心來　到菩薩所　為聞佛道
菩薩則以　无所畏心　不嫉妒心　而為說法
亦無女人　及諸不男　皆勿親近　以為親厚
亦莫親近　屠兒魚師　網捕獵師　為利殺害
歌咏自活　衒賣女色　如是之人　皆勿親近
屠險獵獲　種種婚會　諸惡女等　盡勿親近
莫獨屏處　為女說法　若說法時　无貪戲笑
入里乞食　將一比丘　若无比丘　一心念佛
是則名為　行處近處　以此二處　為安樂說

无有常住　亦无起滅　是名增者
顛倒分別　諸法有无　是實非實　是生非生
住於閑處　備攝其心　安住不動　如須彌山
觀一切法　皆无所有　猶如虛空　无有堅固
不生不出　不動不退　常住一相　是名道處
若有比丘　於我滅後　入是行處　及親近處
說斯經時　无有怯弱　菩薩有時　入於靜室
以正憶念　隨義觀法　從禪定起　為諸國王
王子臣民　婆羅門等　開化演暢　說斯經典
其心安隱　无有怯弱　文殊師利　是名菩薩
安住初法　能於後世　說法華經
又文殊師利　如來滅後　於末法中　欲說是經
應住安樂行　若口宣說　若讀經時　不輕說人
及經典過　亦不輕慢　諸餘法師　不說他人好
惡長短　於聲聞人　亦不稱名　說其過惡　亦不
稱名讚歎其美　又亦不生　怨嫉之心　善備如
是安樂心故　諸有聽者　不逆其意　有所難
問　不以小乘法答　但以大乘而為解說　令得一
切種智　余時世尊　欲重宣此義　而說偈言
菩薩常樂　安隱說法　於清淨地　而施床座
以油塗身　澡浴塵穢　著新染衣　內外俱淨

問不以小乘法善但以大乘而為解說令得一
切種智余時世尊欲重宣此義而說偈言
菩薩常樂 安隱說法 於清淨地 而施床座
以油塗身 澡浴塵穢 著新淨衣 內外俱潔
安處法座 隨問為說 若有比丘 及比丘尼
諸優婆塞 及優婆夷 國王王子 群臣士民
以微妙義 和顏為說 若有婦女 隨義而答
因緣譬喻 敷演分別 以是方便 皆令發心
漸漸增益 入於佛道 除嫉妒想 及瞋恚想
離諸憂惱 慈心說法 文殊師利 先上道教
以諸因緣 无量譬喻 開示衆生 或令歡喜
衣服卧具 飲食醫藥 而於其中 无所悕望
但一心念 說法因緣 願成佛道 令衆亦令
是則大利 安樂供養 我滅度後 若有人聞
聞法歡喜 妙法華經 心无嫉恚 諸惡障礙
亦无憂愁 及罵詈者 又无怖畏 衆魔及其
亦无擯出 安住忍故 智者如是 善備其心
能住安樂 如我上說 其人功德 千万億劫
算數譬喻 說不能盡
又文殊師利 菩薩摩訶薩 於後末世法欲滅
時受持讀誦斯經典者 无嫉妒諂誑之心

算數譬喻 說不能盡
又文殊師利 菩薩摩訶薩 於後末世法欲滅
時受持讀誦斯經典者 无嫉妒諂誑之心
亦勿輕罵學佛道者 求其長短若比丘 及比丘尼
及優婆塞優婆夷求聲聞者 求辟支佛者
求菩薩道者 无得惱之令其疑悔 長夜不聞
諸佛之法 遠離善知識 無所依怙 於十
方諸大菩薩常應深心 恭敬一切衆
生平等說法 以順法故 不樂多少 乃至深愛
法者亦不為多說文殊師利 是菩薩摩訶薩
於後末世法欲滅時 有此能是事三安樂行
者說是法時 无能惱亂 得好同學 共讀誦是
經亦得大衆而來聽受 聽已能持 持已能誦
誦已能說 說已能書 若使人書 供養經卷
敬尊重讚歎 余時世尊 欲重宣此義而說偈
言
若欲說是經 當捨嫉恚慢 諂誑邪惡心 常修質直行
不輕慢於人 亦不戲論法 不令他疑悔 言汝不得佛

言

若欲說是經當稽顙志誠諦誦讀耶為心[illegible]補續直行
不輕蔑於人亦不戲論法不令他疑惑當決不得佛
是佛子說法常柔和能忍慈悲於一切不生瞋恚

十方大菩薩聽聞法華經信道應當奉敬心是則我大師
於諸佛世尊生死上父想發菩提心說法無瞋礙
第三法如是猶者應當讓一心共集行乃至奉讀
又文殊師利菩薩摩訶薩於後末世法滅盡
時有持法華經者於在家出家人中生大慈
心於非菩薩人中生大悲心應作是念如是
之人則為大失如來方便隨宜所說不聞不
知不覺不問不信不解其人雖不聞不信不解
是經我得阿耨多羅三藐三菩提時隨在何地
以神通力智慧力引之令得住是法中文殊
師利是菩薩摩訶薩於如來滅後有成就
此第四法者說是法時无有過失常為諸佛
比丘尼優婆塞優婆夷國王王子大臣人民婆
羅門居士等供養恭敬尊重讚歎歸宜諸
天為聽法故亦常隨侍若在聚落城邑空閑
林中有人來欲難問者諸天晝夜常為法
故而衛護之能令聽者皆得歡喜所以者何
此經是一切過去未來現在諸佛神力所護

天為聽法故亦常隨侍若在聚落城邑空閑
林中有人來欲難問者諸天晝夜常為法
故而衛護之能令聽者皆得歡喜所以者何
此經是一切過去未來現在諸佛神力所護
故文殊師利是法華經於无量國中乃至名
字不可得聞何況得見受持讀誦文殊師利
譬如強力轉輪聖王欲以威勢降伏諸國而
諸小王不順其命時轉輪王起種種兵而往
討伐王見兵衆戰有功者即大歡喜隨所賞
賜或與田宅聚落城邑或與衣服殊異之具
或與種種珍寶金銀琉璃車渠馬瑙珊瑚琥
珀象馬車乘奴婢人民唯髻中明珠不以與
之所以者何獨王頂上有此一珠若以與之
王諸眷屬必大驚怪文殊師利如來亦復如
是以禪定智慧力得法國土王於三界而諸
魔王不肯順伏如來賞功者諸賢聖僧與之共戰其
有功者心亦歡喜於四衆中為說諸法令其
心悅賜以禪定解脫无漏根力諸法之財又
復賜與涅槃之城言得滅度引導其心令皆
歡喜而不為說是法華經文殊師利如轉輪
王見諸兵衆有大功者心甚歡喜以諸珍寶

濮陽興涅槃之城言得滅度引導其心令得
歡喜而不為說是法華經文殊師利如轉輪
王見諸兵衆有大功者心悉歡喜以新華飾
之珠久在髻中不妄與人而今與之如來亦
復如是於三界中為大法王以法教化一切
衆生見賢聖軍與五陰魔煩惱魔死魔共
戰有大功勳滅三毒出三界破魔網令得如
來忍大歡喜此法華經能令衆生滅一切苦
一切世間多怨難信先所未說而今說之文
殊師利此法華經是諸如來第一之說於諸
說中最為深大後與如彼無力之王久
護明珠今乃與之文殊師利此法華經諸佛
如來秘密之藏於諸經中最在其上長夜
守護不妄宣說始於今日乃與汝等而敷演
之余時世尊欲重宣此義而說偈言

常行慈辱 乘隱一切 乃能讀說 佛所讚經
後末世時 持此經者 於衆惡世 及非善惟
應生慈悲 斷奇不聞 不信是經 則為大失
花得佛道 以諸方便 為說此法 令住其中
辭如強力 轉輪之王 兵戰有功 賞賜諸物
為馬車乘 嚴身之具 及諸田宅 聚落城邑

花得佛道 以諸方便 為說此法 令住其中
辭如強力 轉輪之王 兵戰有功 賞賜諸物
為馬車乘 嚴身之具 及諸田宅 聚落城邑
種種珍寶 奴婢財物 如有勇健 能為難事 王解髻中 明珠與之
如來亦尒 為諸法王 忍辱大力 慈悲大方 以大慈悲 如法化世 見一切人 受苦惱故
欲求解脫 與諸魔戰 為是衆生 說種種法 以大方便 說此諸經 既知衆生 得其力已
末後乃為 說是法華 如王解髻 明珠與之 此經為尊 衆經中上 我常守護 不妄開示
今正是時 為汝等說 我滅度後 求佛道者 欲得安隱 演說斯經 應當親近 如是四法
讀是經者 常无量億 又无病痛 顏色鮮白 不生貧窮 卑賤醜陋 衆生樂見 如慕賢聖
天諸童子 以為給使 刀杖不加 毒不能害 若人惡罵 口則閉塞 遊行无畏 如師子王
智慧光明 如日之照 若於夢中 但見好事 見諸如來 坐師子座 諸比丘衆 數如恒沙
又見龍神 阿脩羅等 而為說法 又見諸佛 身相全色

見諸如來　空師子座　諸比丘衆　圍繞說法
又見龍神　阿脩羅等　數如恒沙　恭敬合掌
自見其身　而為說法　又見諸佛　身相金色
＊放无量光　照於一切　以梵音聲　演說讚法
佛為四衆　說无上法　見身處中　合掌讚佛
聞法歡喜　而為供養　得陀羅尼　證不退智
佛知其心　深入佛道　即為授記　成無上道
汝善男子　當於來世　得无量智　佛之大道
國土嚴淨　廣大无比　亦有四衆　合掌聽法
又見自身　在山林中　修習善法　證諸實相
深入禪定　見十方佛
諸佛身金色　百福相莊嚴　聞法為人說　常有是好夢
又夢作國王　捨宮殿臣妻　及上妙五欲　行詣菩提場
在菩提樹下　而為師子座　求無上道　得諸佛之智
成无上道已　起而轉法輪　為四衆說法　無千万億劫
說无漏妙法　度无量衆生　後當入涅槃　如燈盡薪滅

若復惡世中　說是法華經　是人得大利　如上諸功德
妙法蓮華經從地踊出品第十五
尒時他方國土諸來菩薩摩訶薩過八恒河
沙數於大衆中起立合掌作礼而白佛言世
尊若聽我等於佛滅後在此娑婆世界勤加

＊精進護持讀誦書寫供養是經典者當於此
土而廣說之尒時佛告諸菩薩摩訶薩衆正
善男子不須汝等護持此經所以者何我娑
婆世界自有六万恒河沙等菩薩摩訶薩
一一菩薩各有六万恒河沙眷屬是諸人等
能於我滅後護持讀誦廣說此經佛說是諸
娑婆世界三千大千國土地皆震裂而於其
中有无量千万億菩薩摩訶薩周帀編滿是
諸菩薩身皆金色三十二相无量无邊光明光宅在
此娑婆世界之下此界虛空中住是諸菩薩
聞釋迦牟尼佛所說音聲從下發來一一菩
薩皆是大衆唱導之首各將六万恒河沙眷
屬況將五万四万三万二万一万恒河沙等眷
屬者況復乃至一恒河沙半恒河沙四分
之一乃至千万億那由他分之一況復千万
億那由他眷屬況復億万眷屬況復千万
百万乃至一万況復一千一百乃至一十況復
百五四三二一弟子者況復單己樂遠離行
如是等比无量无邊算數譬喻所不能知是諸

百万乃至一万恒頻一千一百乃至一千一百
行五四三二一弟子者況頻婆已樂遠離行
如是等比无量无邊算數譬喻所不能知諸
*菩薩從地出已各詣虛空七寶妙塔多寶佛
釋迦牟尼佛所到已向二世尊頭面礼足乃
至請寶樹下師子座上佛所亦皆作礼繞
三迴合掌恭敬以諸菩薩種種讚歎而讚歎
住在一面欲樂瞻仰於二世尊是諸菩薩摩
訶薩從初踊出以諸菩薩種種讚歎礼
佛如是時間經五十小劫是時釋迦牟尼佛
默然而坐及諸四衆亦皆默然五十小劫佛
神力故令諸大衆謂如半日余時四衆亦
以佛神力故見諸菩薩遍滿九百千万
億國土虛空是菩薩衆中有四導師一名上
行二名无邊行三名淨行四名安立行是四
菩薩於其衆中最為上首唱導之師在大衆
前各共合掌觀釋迦牟尼佛而問訊言世尊
少病少惱安樂行不所應度者受教易不
令世尊生疲勞耶余時四大菩薩而說偈言
世尊安樂　少病少惱　教化衆生　得无疲倦
又諸衆生　受化易不　不令世尊　生疲勞耶

令世尊生疲勞耶余時四大菩薩而說偈言
世尊安樂　少病少惱　教化衆生　得无疲倦
又諸衆生　受化易不　不令世尊　生疲勞耶
*余時世尊於菩薩大衆中而作是言如是如
是諸善男子如來安樂少病少惱諸衆生等
易可化度无有疲勞所以者何是諸衆生等
世已來常受我化亦於過去諸佛供養親
種諸善根此諸衆生始見我身聞我所說即
皆信受入如來慧故先佛習學小乘者今是
之人我今亦令得聞是經入於佛慧余時諸
大菩薩而說偈言

善哉善哉　大神世尊　諸衆生等
能問諸佛　善深智慧　聞已信行　我等隨喜
於時世尊讚歎上首諸大菩薩善哉善哉
男子汝等能於如來發隨喜心余時孫陀羅
菩薩及八千恒河沙諸菩薩衆皆作是念我等
從昔已來不見不聞如是大菩薩摩訶薩衆
從地涌出住世尊前合掌供養問訊如來時
彌勒菩薩摩訶薩與八千恒河沙諸菩薩等
心之所念并欲自決所疑合掌向佛以偈問曰
无量千万億　大衆諸菩薩　昔所未曾有　願兩足尊說

稱勒菩薩摩訶薩知八千恒河沙諸菩薩等
心之所念并欲自次所疑合掌向佛以偈問曰
无量千万億 大衆諸菩薩 昔所未曾有 願兩足尊說
是從何所來 以何因緣集 巨身大神通 智慧正長久
其志念堅固 有大忍辱力 衆生所樂見 為從何所來
一一諸菩薩 所將諸眷屬 其數无有量 如恒河沙等
或有大菩薩 將六万恒沙 如是諸大衆 一心求佛道
是諸大師等 六万恒河沙 供養於佛已 及諸將眷屬
將五万恒沙 其數過於是 四万及三万 二万至一万
一千一百等 乃至一恒沙 半及三四分 億万分之一
千万億萬他 万億諸弟子 乃至於其億 其數過上
百万至一万 一千及一百 五十與一十 乃至五二一
單己无眷屬 樂於獨處者 俱來至佛所 其數特倍上
如是諸大衆 若人行菩薩 過於恒沙劫 猶不能盡知
諸大威德 精進菩薩衆 誰為其說法 教化而成就
從誰初發心 稱揚何佛法 受持行誦經 備習何佛道
如是諸菩薩 神通大智力 四方諸衆聚 皆從中涌出
世尊我昔來 未曾見是事 願說其所從 四方之眷屬
我常遊諸國 未曾見是衆 我於此衆中 乃不識一人
忽然從地出 願說其因緣 今此之大會 无量百千億
是諸菩薩等 皆欲知此事 是諸菩薩衆 本末之因緣
无量德世尊 唯願決衆疑

我常遊諸國 未曾見是衆 我於此衆中 乃不識一人
忽然從地出 願說其因緣 今此之大會 无量百千億
是諸菩薩等 皆欲知此事 是諸菩薩衆 本末之因緣
无量德世尊 唯願決衆疑

爾時釋迦牟尼佛分身諸佛從无量千万億
他方國土來者在於八方諸寶樹下師子座上
結跏趺坐其佛侍者各各見是菩薩大衆
於三千大千世界四方從地踊出住於虛空
各白其佛言世尊此諸无量无邊阿僧祇菩
薩大衆從何所來爾時諸佛各告侍者諸善
男子且待須臾有菩薩摩訶薩名曰彌勒釋
牟尼佛之所授記次後作佛已問斯事汝等
答之汝等自當因是得聞爾時釋迦牟尼佛
告彌勒菩薩善哉善哉阿逸多乃能問佛如
是大事汝當共一心被精進鎧發堅固意如
來今欲顯發宣示諸佛智慧諸佛自在神通
之力諸佛師子奮迅之力諸佛威猛大勢之
力爾時世尊欲重宣此義而說偈言
當精進一心 我欲說此事 勿得有怯弱 佛智難測量
汝今出信力 住於忍善中 昔所未聞法 今皆當聞之
我今安慰汝 勿得懷疑懼 佛无不實語 智慧不可量

汝今出信力　住於思善中　昔所未聞法　今皆當得聞
我今安慰汝　勿得懷疑懼　佛无不實語　智慧不可量
阿羅漢一法　甚深微妙別　如是今當說　汝等一心聽
尒時世尊說此偈已告弥勒菩薩我今於此
大衆宣告汝等阿逸多是諸大菩薩摩訶薩
无量无數阿僧祇從地踊出汝等昔所未見
者我於是娑婆世界得阿耨多羅三藐三菩
提已教化示導是諸菩薩訓伏其心令發道
意此諸菩薩皆於是娑婆世界之下此界虛
空中住於諸經典讀誦通利思惟分別正憶
念阿逸多是諸善男子等不樂在衆多有所
說常樂靜處勤行精進未嘗休息亦不依止
人天而住常樂深智无有障礙亦常勤於
諸佛之法一心精進求无上慧尒時世尊
欲重宣此義而說偈言
阿逸汝當知　是諸大菩薩　從无數劫來　爲佛道故學
慈悲為根本　令發大道心　此等是我子　住四是世界
常行頭陀事　志樂於靜處　捨大衆憒鬧　不樂多所說
如是諸子等　學習我道法　晝夜常精進　為求佛道故
在娑婆世界　下方空中住　志念力堅固　常勤求智慧
說種種妙法　其心无所畏　我於伽耶城　菩提樹下坐

如是諸子等　學習我道法　晝夜常精進　為求佛道故
在娑婆世界　下方空中住　志念力堅固　常勤求智慧
說種種妙法　其心无所畏　我於伽耶城　菩提樹下坐
得成等正覺　轉无上法輪　尒乃教化之　令初發道心
令皆住不退　悉當得成佛　我今所教者　汝等一心信
我從久遠來　教化是等衆
尒時弥勒菩薩摩訶薩及无數諸菩薩等心
生疑惑世尊昔日未曾聞如是事此諸大菩薩
何世尊於少
時間教化如是无量无邊阿僧祇諸大菩薩
令住阿耨多羅三藐三菩提即白佛言世尊
如來為太子時出於釋宮去伽耶城不遠坐
於道場得成阿耨多羅三藐三菩提從是已
來始過四十餘年世尊云何於此少時之中
佛事以佛勢力以佛功德教化如是无量大
菩薩衆當成阿耨多羅三藐三菩提世尊此
大菩薩衆假使有人於千万億劫數不能盡
不得其邊聊若久遠已來於无量无邊諸佛
所植諸善根成就菩薩道常修梵行世尊如
此之事世所難信譬如有人色美髮黑年二
十五指百歲人言是我子其百歲人亦指年
少言是我父生育我等是事難信佛亦如是
得道已來其實未久而此大衆諸菩薩等

十五指百歲人言是我子其百歲人亦指年少言是我父生育我等是事難信佛亦如是得道已來其實未久而此大衆諸善薩等

※已於无量千万億劫為佛道故勤行精進善入出住无量百千万億三昧得大神通久備梵行善能次第習諸善法巧於問答人中之寶一切世間甚為希有今日世尊方欲得佛道時切發心教化亦導令向阿耨多羅三藐三菩提世尊得佛亦久乃能作此大功德事我等雖復信佛隨宜所說佛所出言未曾虛妄佛所知者皆悉通達然諸新發意菩薩於佛滅後若聞是語或不信受而起破法罪業因緣雖然世尊願為解說除我等疑及未來世諸善男子聞此事已亦不生疑

爾時彌勒菩薩欲重宣此義而說偈言

我等雖復信佛隨宜所說佛所出言未曾虛妄佛所知者皆悉通達然諸新發意菩薩於佛滅後若聞是語或不信受而起破法罪業因緣雖然世尊願為解說除我等疑及未來世諸善男子聞此事已亦不生疑

爾時彌勒菩薩欲重宣此義而說偈言

佛言長壽法　出家近如耶　坐於菩提樹　今來而未久
此諸佛子等　其數不可量　久已行佛道　住神通智力
善學菩薩道　不染世間法　如蓮華在水　從地而涌出
皆起恭敬心　住於世尊前　是事難思議　云何而可信
佛得道甚近　所成就壽命　猶為除疑惑　如實分別說
譬如少壯人　年始二十五　示人百歲子　髮白而面皺

皆起恭敬心　住於世尊前　是事難思議　云何而可信
佛得道甚近　所成就壽命　猶為除疑惑　如實分別說
譬如少壯人　年始二十五　示人百歲子　髮白而面皺
是等我所生　子亦說是父　父少而子老　舉世所不信
世尊亦如是　得道未甚近　是諸菩薩等　心調伏堅固
從久遠劫來　而行菩薩道　巧於難問答　其心无所畏
悉住菩提　端正有威德　十方佛所讚　善能分別說
不樂在大衆　常好在禪定　為求佛道故　往下方世界
教等從佛聞　於此事无疑　願佛為未來　演說令開解
若有於此經　生疑不信者　即當墮惡道　願今為解說
是无量菩薩　云何於少時　教化令發心　而住不退地

妙法蓮華經如來壽量品第十六

爾時佛告諸菩薩及一切大衆諸善男子汝等當信解如來誠諦之語復告大衆汝等當信解如來誠諦之語又復告諸大衆汝等當信解如來誠諦之語是時菩薩大衆彌勒為首合掌白佛言世尊唯願說之我等當信受佛語如是三白已復言唯願說之我等當信受佛語今時世尊知諸菩薩三請不已而語之言汝等諦聽如來秘密神通之力一切世間天人及阿修羅皆謂今釋迦牟尼佛出釋氏宮

設等諦聽如來秘密神通之力一切世間天
人及阿修羅皆謂今釋迦牟尼佛出於釋氏宮
去伽耶城不遠坐於道場得阿耨多羅三藐三
菩提然善男子我實成佛已來无量无邊百
千万億那由他阿僧祇劫譬如五百千万億那由他
阿僧祇三千大千世界假使有人末為微塵
過於東方五百千万億那由他阿僧祇國
乃下一塵如是東行盡是微塵善男子
於意云何是諸世界可得思惟計知其
數不善男子假使復有人過於東方如是
无量无數非算數所知若非心力所及一切聲
聞辟支佛以无漏智不能思惟知其限數
等住阿耨多羅三藐三菩提於是事中亦所不達
如是諸世界无量无邊今時佛告大菩薩衆
諸善男子今當分明宣語汝等是諸世界若
著微塵及不著者盡以為塵一塵一劫我成
佛已來復過於此百千万億那由他阿僧祇劫
自從是來我常在此娑婆世界說法教化亦
於餘處百千万億那由他阿僧祇國導利衆
生諸善男子於是中間我說然燈佛等又復
言其入於涅槃如是皆以方便分別諸善男

於餘處百千万億那由他阿僧祇國導利衆
生諸善男子於是中間我說然燈佛等又復
言其入於涅槃如是皆以方便分別諸善男
子若有衆生來至我所我以佛眼觀其信
等諸根利鈍隨所應度處處自說名字不
同年紀大小亦復現言當入涅槃又以種種方
便說微妙法能令衆生發歡喜心諸善男子
如來見諸衆生樂於小法德薄垢重者為
是人說我少出家得阿耨多羅三藐三菩提
然我實成佛已來久遠若斯但以方便教化衆
生令入佛道作如是說諸善男子如來所演
經典皆為度脫衆生或說己身或說他身
或示己身或示他身或示己事或示他事諸
所言說皆實不虛所以者何如來如實知見
三界之相无有生死若退若出亦无在世及
滅度者非實非虛非如非異不如三界見於
三界如斯之事如來明見无有錯謬以諸衆
生有種種性種種欲種種行種種憶想分
別故欲令生諸善根以若干因緣譬喻言辭
種種說法所作佛事未曾暫廢如是我成佛已
來甚大久遠壽命无量阿僧祇劫常住不滅諸

種種說法所作佛事亦皆嚴如是我滅佛已
來善大大遠壽命无量阿僧祇劫常住不滅諸
* 善男子我本行菩薩道所成壽命今猶未盡
復倍上數然今非實滅度而便唱言當來滅
度如來以是方便教化衆生所以者何若佛
久住於世薄德之人不種善根貧窮下賤
貪著五欲入於憶想妄見網中並見如來常
在不滅便起憍恣而懷厭怠不能生難遭
想恭敬之心是故如來以方便說比丘當知
諸佛出世難可值遇所以者何諸薄德人
過无量百千万億劫或有見佛或不見者
以此事故我作是言諸比丘如來難可得見
衆生等聞如是語必當生於難遭之想心
懷戀渴仰於佛便種善根是故如來雖不實
滅而言滅度又善男子諸佛如來法皆如是為
度衆生皆實不虛譬如良醫智慧聰達明
練方藥善治衆病其人多諸子息若十二十
乃至百數以有事緣遠至餘國諸子於後飲
他毒藥藥發悶亂宛轉于地是時其父還來
歸家諸子飲毒或失本心或不失者遙見
其父皆大歡喜拜跪問訊善安隱歸我等愚

歸家諸子飲毒或失本心或不失者遙見
其父皆大歡喜拜跪問訊善安隱歸我等愚
* 癡誤服毒藥願見救療更賜壽命父見子等
苦惱如是依諸經方求好藥草色香美味皆悉
具足擣篩和合與子令服而作是言此大良
藥色香美味皆悉具足汝等可服速除苦惱
无復衆患其諸子中不失心者見此良藥色
香俱好即便服之病盡除愈餘失心者見其
父來雖亦歡喜問訊求索治病但與其藥而
不肯服所以者何毒氣深入失本心故於此好
色香藥而謂不美父作是念此子可愍為毒所
中心皆顛倒雖見我喜求索救療如是好藥
而不肯服我今當設方便令服此藥即作是
言汝等當知我今衰老死時已至是好良藥
今置在此汝可取服勿憂不差作是教已
復至他國遣使還告汝父已死是時諸子
聞父背喪心大憂惱而作是念若父在者愍
我等能見救護今者捨我遠喪他國自惟
孤露无復恃怙常懷悲感心遂醒悟乃知
此藥色味香美即取服之毒病皆愈其父聞
子悉已得差尋便來歸咸使見之諸善男子

孤露无護恃怙常懷悲感心遊靈悟乃知
此衆色味香美即取服之毒病皆愈其父聞
子悉已得差尋便來歸咸使見之諸善男子
* 於意云何頗有人能說此良醫虛妄罪不不
也世尊佛言我亦如是成佛已來无量无邊
百千万億那由他阿僧祇劫為衆生故以
方便力言當滅度亦无有能如法說我虛妄
過者余時世尊欲重宣此義而說偈言
自我得佛來 所經諸劫數 无量百千万 億載阿僧祇
常說法教化 无數億衆生 令入於佛道 令來无量劫
為度衆生故 方便現涅槃 而實不滅度 常住此說法
我常住於此 以諸神通力 令顛倒衆生 雖近而不見
常見我滅度 廣供養舍利 咸皆懷戀慕 而生渴仰心
衆生既信伏 質直意柔軟 一心欲見佛 不自惜身命
時我及衆僧 俱出靈鷲山 我時語衆生 常在此不滅
以方便力故 現有滅不滅 餘國有衆生 恭敬信樂者
我復於彼中 為說无上法 汝等不聞此 但謂我滅度
我見諸衆生 沒在於苦惱 故不為現身 令其生渴仰
因其心戀慕 乃出為說法 神通力如是 於阿僧祇劫
常在靈鷲山 及餘諸住處 衆生見劫盡 大火所燒時
我此土安隱 天人常充滿 園林諸堂閣 種種寶莊嚴

因其心戀慕 乃出為說法 神通力如是 於阿僧祇劫
常在靈鷲山 及餘諸住處 衆生見劫盡 大火所燒時
我此土安隱 天人常充滿 園林諸堂閣 種種寶莊嚴
寶樹多華果 衆生所遊樂 諸天擊天鼓 常作衆伎樂
雨曼陀羅華 散佛及大衆 我淨土不毀 而衆見燒盡
憂怖諸苦惱 如是悉充滿 是諸罪衆生 以惡業因緣
過阿僧祇劫 不聞三寶名 諸有備功德 柔和質直者
則皆見我身 在此而說法 或時為此衆 說佛壽无量
久乃見佛者 為說佛難值 我智力如是 慧光照无量
壽命无數劫 久修業所得 汝等有智者 勿於此生疑
當斷令永盡 佛語實不虛 如醫善方便 為治狂子故
實在而言死 无能說虛妄 我亦為世父 救諸苦惱者
為凡夫顛倒 實在而言滅 以常見我故 而生憍恣心
放逸著五欲 墮於惡道中 我常知衆生 行道不行道
隨應所可度 為說種種法 無自作是意 以何令衆生
得入无上道 速成就佛身

妙法蓮華經分別功德品第十七

余時大會聞佛說壽命劫數長遠如是无量
无邊阿僧祇衆生得大饒益於時世尊告彌
勒菩薩摩訶薩多我說是如來壽命長
遠時六百八十万億那由他恆河沙衆生得

无邊阿僧祇衆生得大饒益於諸世尊菩提
勒菩薩摩訶薩阿逸多我說是如來壽命長
遠時六百八十万億那由他恒河沙衆生得
無生法忍復千倍菩薩摩訶薩得聞持陀羅
尼門復有一世界微塵數菩薩摩訶薩得樂
說无礙辯乎復有一世界微塵數菩薩摩訶
薩得百万億无量陀羅尼復有三千大千
世界微塵數菩薩摩訶薩能轉不退法輪復
有二千中國土微塵數菩薩摩訶薩能轉清
淨法輪復有小千國土微塵數菩薩摩訶薩
八生當得阿耨多羅三藐三菩提復有四四
天下微塵數菩薩摩訶薩四生當得阿耨多
羅三藐三菩提復有三四天下微塵數菩薩
摩訶薩三生當得阿耨多羅三藐三菩提復
有二四天下微塵數菩薩摩訶薩二生當得
阿耨多羅三藐三菩提復有一四天下微塵
數菩薩摩訶薩一生當得阿耨多羅三藐三
菩提復有八世界微塵數衆生皆發阿耨
多羅三藐三菩提心佛說是諸菩薩摩訶
薩得大法利聽於虛空中而曼陀羅華摩訶
曼陀羅華以散无量百千万億寶樹下師子

座上諸佛并散七寶塔中師子座上諸佛
及久滅度多寶如來亦散一切諸大菩薩
及四部衆又而如來神通力於虛空中
天鼓自鳴妙音深遠又而千種天衣垂諸瓔
珞真珠瓔珞摩尼珠瓔珞如意珠瓔珞遍
於九方衆寶香爐燒无價香自然周至供
養大會一一佛上有諸菩薩執持幡蓋次
第而上至于梵天是諸菩薩以妙音聲歌
无量頌讚歎諸佛尒時彌勒菩薩從座而
起偏袒右肩合掌向佛而說偈言
佛說法甚深　無量智大力　壽命不可量
无數劫佛子　聞是事多利　說得法利者　歡喜充遍身
或住不退地　或得陀羅尼　或无礙樂說　百億菩薩轉
或有大千界　微塵數菩薩　各各皆能轉　不退之法輪
或有中千界　微塵數菩薩　各各皆能轉　清淨之法輪
復有小千界　微塵數菩薩　餘各八生在　當得成佛道
復有四三二　如是四天下　微塵諸菩薩　隨衆生成佛
或一四天下　微塵數菩薩　餘有一生在　當成一切智

復有四三二 如是四天下 微塵諸菩薩 隨數生成佛
戈一四天下 微塵數菩薩 皆成一切智
如是等衆生 聞佛壽長遠 得无量无漏 清淨之業報
滿有八世界 微塵數衆生 聞佛說壽命 皆發无上心
世尊說光量 不可思議法 多有所饒益 如是光遍
兩天男陀羅 摩訶男陀羅 靜光如恒沙 无數佛土來
兩擎種沉水 續紛而亂墜 如鳥飛空下 供散於諸佛
天衣滿虛空中 自然出妙香 天衣千万種 於佛前來下
衆寶妙香旃 燒无價之香 自然悉周遍 供養諸世尊
其大菩薩衆 執七寶傘蓋 高勝諸世界 次第無光火
一一諸佛前 實莊嚴佛塔 亦以千万偈 歌詠諸如來
如是種種事 昔所未曾有 聞佛壽无量 一切皆歡喜
佛名聞十方 饒益衆生 一切長善根 以動无上心

尒時佛告彌勒菩薩摩訶薩阿逸多其有衆
生聞佛壽命長遠如是乃至能生一念信解
所得功德无有限量若有善男子善女人為
阿耨多羅三藐三菩提故於八十万億那由
他劫行五波羅蜜檀波羅蜜尸波羅蜜羼
提波羅蜜毘梨耶波羅蜜禪波羅蜜除般
若波羅蜜以是功德比前功德百分千分百
千万億分不及其一乃至算數譬喻所不能

若波羅蜜以是功德比前功德百分千分百
千万億分不及其一乃至算數譬喻所不能

*知若善男子善女有如是功德於阿耨多羅
三藐三菩提退者无有是處尒時世尊欲重
宣此義而說偈言

若人求佛慧 於八十万億 那由他劫數 行五波羅蜜
於是諸劫中 布施供養佛 及緣覺聲聞 并諸菩薩衆
珍異之飲食 上服與卧具 種種以精舍 以園林衣服
如是普布施 種種皆微妙 以迴向佛道 以迴向佛道
若復持禁戒 清淨无缺漏 求於无上道 請佛之所歎
若復行忍辱 住於調伏地 設衆惡來加 其心不傾動
諸有得法者 懷於增上慢 為此所惱亂 如是亦能忍
若復勤精進 志念常堅固 於无量億劫 一心不懈怠
又於无數劫 住於空閑處 若坐若經行 除睡常攝心
以是因緣故 能生諸禪定 八十億万劫 安住心不亂
持此一心福 願求无上道 我得一切智 盡於諸禪定際
是人於百千 万億劫數中 行此諸功德 如上之所說
有善男女等 聞我說壽命 乃至一念信 其福過於彼
若人悉无有 一切諸疑悔 深心須臾信 其福為如此
其有諸菩薩 无量劫行道 聞我說壽命 是則能信受

有善男女等 聞我說壽命 乃至一念信 其福過於彼
若人悉充有 一切諸衆生 滿恣須史信 其福為如此
甚有諸菩薩 充滿恒沙道 聞我說壽命 是則能信受
如是諸人等 頂受此經典 願我於未來 長壽度衆生
如今日世尊 諸釋中之王 道場師子吼 說法充所長
我等未來世 一切所尊敬 坐於道場時 說壽亦如是
若有深心者 清淨而質直 多聞能憶持 隨義解佛語
如是諸人等 於此充有疑
又阿逸多 若有聞佛壽命長遠 斷其言悔
是人所得功德 充有限量 能起如來充上之
慧 何況廣聞是經 若教人聞 若自持 若教人
持 若自書 若教人書 若以華香瓔珞幢幡繒
蓋香油蘇燈供養經卷 是人功德 充量充邊
能生一切種智 阿逸多 若善男子善女人聞
我說壽命長遠 深心信解 則為見佛常在
耆闍崛山與大菩薩衆圍繞說法 又見
此娑婆世界其地琉璃 坦然平正 閻浮檀金以
界八道 寶樹行列 諸臺樓觀皆悉寶成 其菩
薩衆 處其中 若有能如是觀者 當知是為
深信解相 又復如來滅後 若聞是經而不毀
皆起隨喜心 當知已為深信解相 何況讀

誦處處其中若有能如是觀者 當知是為
深信解相 又復如來滅後 若聞是經而不毀
皆起隨喜心 當知已為深信解相 何況讀
誦受持之者 斯人則為頂戴如來 阿逸多是
善男子善女人不須為我復起塔寺及作僧
房以四事供養衆僧 所以者何 是善男子善
女人受持讀誦是經典者 為已起塔造立僧
房供養衆僧 則為以佛舍利起七寶塔高
廣漸小至于梵天 懸諸幡蓋及衆寶鈴 華
香瓔珞末香塗香燒香衆鼓伎樂箫笛琴
瑟 種種御戲 以妙音聲歌唄讚頌 則為於
无量千萬億劫作是供養已 阿逸多 若我滅後
聞是經典 有能受持若自書若教人書 則為
起立僧房 以赤栴檀作諸殿堂 三十有二 高八
多羅樹 高廣嚴飾 百千比丘於其中止 園林
浴池 經行禪窟 衣服飲食 床褥湯藥 一切衆
具 充滿其中 如是僧房 爾若干百千萬億
其數 无量 以此現前供養於我及比丘僧 是故
我說如來滅後 若有受持讀誦為他人說 若
自書若教人書 供養經卷 不須復起塔寺
及造僧房供養衆僧 況復有人能持是經

自書若教人書供養經卷不須復起塔寺
及造僧房供養衆僧況復有人能持是經
兼行布施持戒忍辱精進一心智慧其德常
勝无量无邊譬如虛空東西南北四維上下
无量无邊是人功德亦復如是无量无邊菩薩
一切種智若人讀誦受持是經為他人說若
自書若教人書復能起塔及造僧房供養讚
歎聲聞衆僧亦以百千万億讚歎之法讚歎
菩薩功德又為他人種種因緣隨義解說
此法華經復能清淨持戒與柔和者而共
同止忍辱无瞋志念堅固常貴坐禪得諸深
定精進勇猛攝諸善法利根智慧善問難
阿逸多是我滅後諸善男子善女人受持讀誦
是經典者復有如是諸善功德當知是人已趣
道場逝阿耨多羅三藐三菩提坐道樹下阿
逸多是善男子若坐若立若經行處此中便
應起塔一切天人皆應供養如佛之塔今時世
尊欲重宣此義而說偈言

若我滅度後　能奉持經　斯人福无量　如上之所說
是則為具足　一切諸供養　以舍利起塔　七寶而莊嚴
表剎甚高廣　漸小至梵天　寶鈴千万億　風動出妙音
又於无量劫　而供養此塔　華香諸瓔珞　天衣衆伎樂
燃香油燈燈　周遍常照明　惡世法末時　能持是經者
則為已如上　具足諸供養　若能持經　則知佛現在
以牛頭栴檀　起僧房供養　堂有三十二　高八多羅樹
上饌好衣服　衆卧具具足　百千衆住處　園林諸流池
經行及禪窟　種種皆嚴好　若有信慧心　受持讀書
若復教人書　及供養經卷　散華香末香　涂香燒香
阿提目多伽　熏油常然之　如是供養者　得无量功德
如虛空无邊　其福亦如是　況復持經　兼布施持戒
忍辱無瞋怒　不瞋不惡口　恭敬於塔廟　謙下諸比丘
遠離自高心　常思惟智慧　有問難不瞋　隨順為解說
若能行是行　功德不可量　若見此法師　成就如是德
應以天華散　天衣覆其身　頭面禮足礼　生心如佛想
人應作是念　不久當道樹　得无漏无為　有利諸人天
其所住之處　經行若坐卧　乃至說一偈　是中應起塔
莊嚴令妙好　種種以供養　佛子住此地　則是佛受用
常在於其中　經行及坐卧

W→T262 9/46 B14

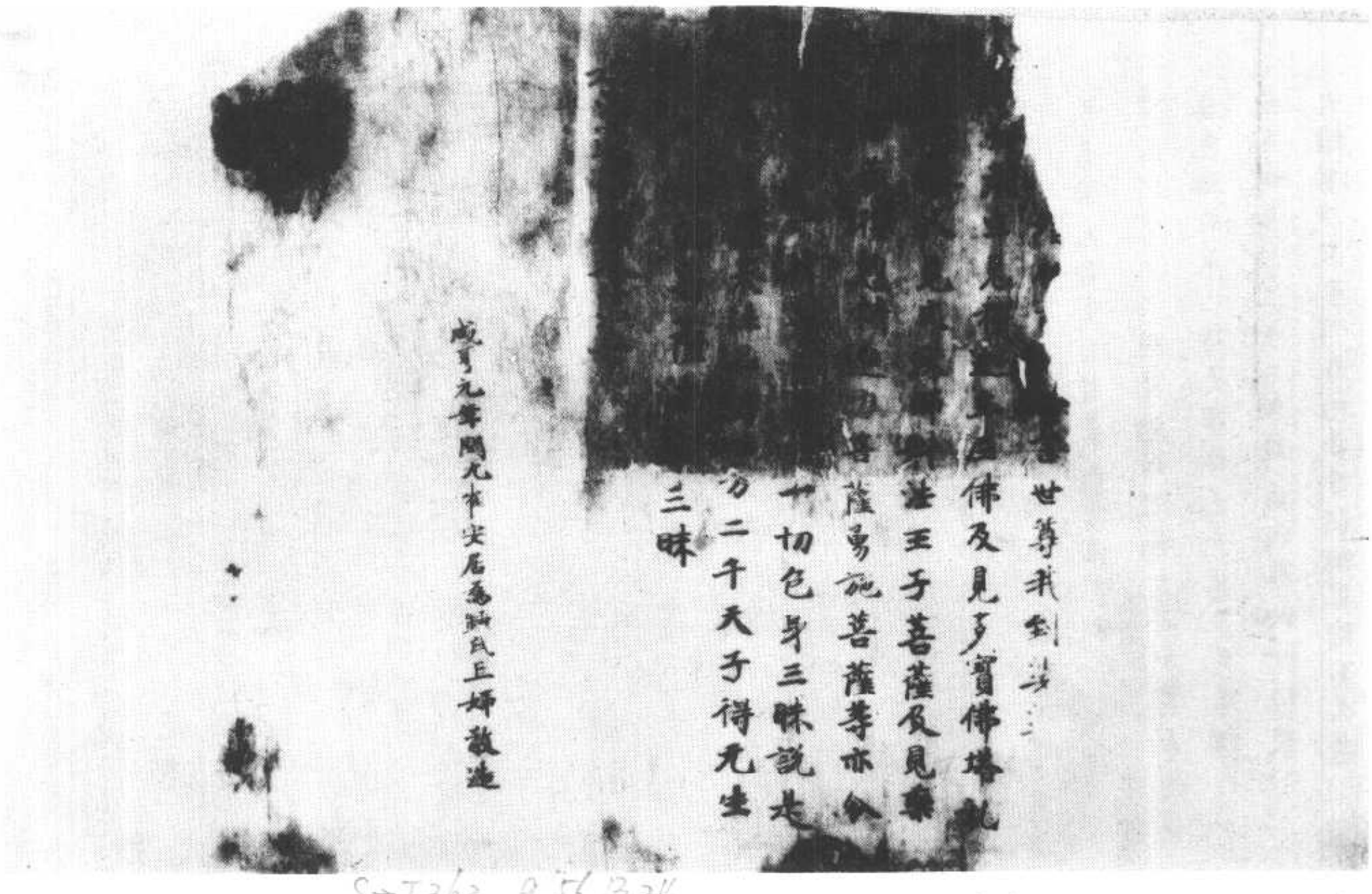

斯三六五五號　妙法蓮華經卷第七

▼斯三六五六號　大般涅槃經卷第二十五

*

非相非非非非一非一
常非斷非非常非非斷亦有亦无非
亦盡非盡非盡非非盡亦因亦果非果非
亦義非義非義非非義亦字非字非字非
字云何為色金剛身故云何非色亦八不共
非色法故云何非色非非色色非色无定相
故云何為相三十二相故云何非相一切衆
生相不現故云何非相非非相相非相不決定

2

*

非色法故云何非色非非色色非色无定相
故云何為相三十二相故云何非相一切衆
生相不現故云何非相非非相相非相不決定
故云何為一一切衆生悉一乘故云何非一
說三乘故云何非一非非一[illegible]何
[illegible]常從緣見故云何[illegible]斷[illegible]斷見故云何[illegible]
[illegible]常非斷无終始故云何為有一切衆生
[illegible]有故云何為无從善方便而得見故云
[illegible]有非无虛空性故云何名盡得首楞嚴
三昧故云何非盡以其常故云何非盡[illegible]
盡一切盡相斷故云何為因以了因故云何
為果果決定故云何非[illegible]以其常故云何
名義悉能攝取義无[illegible]故云何非[illegible]義不可
說故云何非義非非義畢竟空故云何為字
有名稱故云何非字名无名故云何非字非
非字斷一切字故云何非苦非樂斷一切受
故云何非我未能具得八自在故云何[illegible]非
我以其常故云何非我非非我不作不受故
云何為空第一義空故云何非空以其常故
云何非空非非空能為善法作種子故善男
子若有人能思惟解了大涅槃經如是之義
當知是人則見佛性佛性者不可思議乃是

3

云何非空非非空能為善法作種子故善男
子若有人能思惟解了大涅槃經如是之義
當知是人則見佛性佛性者不可思議為是
諸佛如來境界非諸聲聞緣覺所知善男子
佛性者非陰界入非本有已有還見
從善因緣衆生得見譬如黑鐵入大鑊中
冷還黑而是黑色非內非外因緣故有佛性
亦復一切衆生煩惱火滅則得聞見善男子
如種滅已芽則得生而是芽性非內非外乃
至華果亦復如是從緣故有善男子是大涅
槃微妙經典成就具足見量功德佛性亦復
是見量見邊功德之所成就
復時師子吼菩薩摩訶薩言世尊菩薩具足
成就衆法得見佛性而不明了請佛世尊及
成就衆法得了了見善男子菩薩具足成就十
法雖見佛性而不明了云何為十一者少聞
二者知足三者寂靜四者精進五者正念六
者正定七者正慧八者解脫九者讀誦解脫
十者以大涅槃化衆生師子吼菩薩摩訶
薩之[illegible] 何等為少聞善男子少聞者不
取知足者得少之聞心不悔恨少聞者少

W-T374 12/56B25~27

者正定七者正慧八者解脫九者讀誦解脫
十者以大涅槃化衆生師子吼菩薩摩訶
薩之[illegible] 何等為少聞善男子少聞者不取
知足者得少之聞心不悔恨少聞者少
有所欲知足者但為活事心不慈惱善男子
者有三一者愚欲二者大欲三者欲欲愚
欲者若有比丘心生貪欲乘為一切大衆上
首令一切隨[illegible]衆[illegible]令諸四部衆皆供養
未敬讀誦尊重說令[illegible]
[illegible]三大[illegible]者衆
借衣服飲食醫藥臥具上妙[illegible]

諸善男子 各諦思惟
諸餘經典 數如恒沙
若接須弥 擲置他方
爲難 若以足指 動大千界
未爲難 若立有頂 爲衆演說
亦未爲難 若佛滅後 於惡世中
經 是則爲難 假使有人 手把虛空
之行 亦未爲難 於我滅後 若自書持
若使人書 是則爲難 若以大地 置足甲上
昇於梵天 亦未爲難 佛滅度後 於惡世中
暫讀此經 是則爲難 假使劫燒 擔負乾草
入中不燒 亦未爲難 我滅度後 若持此經
爲一人說 是則爲難 若持八万 四千法藏
十二部經 爲人演說 令諸聽者 得六神通
雖能如是 亦未爲難 於我滅後 聽受此經
問其義趣 是則爲難 若人說法 令千万億
無量無數 恒沙衆生 得阿羅漢 具六神通
雖有是益 亦未爲難 於我滅後 若能奉持
如斯經典 是則爲難 我爲佛道 於无量土
從始至今 廣說諸經 而於其中 此經第一

S-T262 9/34 A15~24

斯三六五七號 妙法蓮華經卷第四

如斯經典 是則爲難 我爲佛道 於无量土
從始至今 廣說諸經 而於其中 此經第一
若有能持 則持佛身 諸善男子 於我
誰能受持 讀誦此經 今於佛前 自說
此經難持 若暫持者 我則歡喜 諸佛
如是之人 諸佛所歎 是則勇猛 是則
是名持戒 行頭陀者 則爲疾得 无上
能於來世 讀持此經 是真佛子 住淳
佛滅度後 能解其義 是諸天人 世間之眼
於恐畏世 能須臾說 一切天人 皆應供養
妙法蓮華經提婆達多品第十二
爾時佛告諸菩薩及天人四衆 吾於過去无
量劫中 求法華經 无有懈惓 於多劫中 常作
國王 發願求於无上菩提 心不退轉 爲欲滿
足六波羅蜜 懃行布施 心无悋惜 象馬七珎
國城妻子 奴婢僕從 頭目髓腦 身肉手足 不
惜軀命 時世人民 壽命无量 爲於法故 捐捨
國位 委政太子 擊鼓宣令 四方求法 誰能爲
我說大乘者 吾當終身 供給走使 時有仙人
來白王言 我有大乘 名妙法華經 若不違我
當爲宣說 王聞仙言 歡喜踊躍 即隨仙人 供

IV-1262 9/34028~29

S-1262 9/44027

尒時王言我有大乘名妙法華經若不遇者
當為宣說王聞仙言歡喜踊躍即隨仙人供
給所須採菓汲水拾薪設食乃至以身而為
牀座身心无懈千時奉事經於千歲為於法
故精勤給侍令无所乏尒時世尊欲重宣此
義而說偈言

我念過去劫　為求大法故　雖作世國王　不貪五欲樂
親近婆羅門　能有大法者　者為我解說　身當為給侍
時有阿私仙　來白於大王　我有微妙法　世間所希有
若能修行者　吾當為汝說　時王聞仙言　深生大喜悅
即便隨仙人　供給於所須　採新及果菓　隨時恭敬其
情存妙法故　身心无懈怠　尊為說眾生　敬求於大乘
亦為已身　及以五欲樂　故為大國王　勤求無上道
遂獲得成佛　今故為汝說

佛告諸比丘尒時王者則我身是時仙人者
今提婆達多是由提婆達多善知識故令我
具足六波羅蜜慈悲喜捨三十二相八十種
好紫磨金色十力四无所畏

尒時世尊欲重宣此義而說偈言

若人求佛慧　於八十萬億　那由他劫數　行五波羅蜜
於是諸劫中　布施供養佛　及緣覺聲聞　并諸菩薩衆
珍異之飲食　上服與卧具　種種奇妙香　以栴檀林園
如是等布施　種種奇微妙　盡此諸劫數　以迴向佛道
若復勤精進　清淨无穢濁　求於无上道　諸佛之所嘆
若復持禁戒　具諸威儀行　住於調柔地　其心不傾動
若復修忍辱　住於調柔地　護衆惡來加　如是亦能忍
諸有得禪者　悅於山林中　攝此所世間　一心不亂思
若復勤精進　志念常堅固　於无量億劫　除睡常攝心
又於无數劫　住於空閑處　若坐若經行　矣住心不亂
以是因緣故　能生諸禪定　八十億萬劫　盡諸禪定除
得此一心福　願求无上道　我得一切智　如上之所說
是人於百千　萬億劫數中　行此諸功德　其福過於彼
有善男女等　聞我說壽命　乃至一念信　其福為如此
若人悉无有　一切諸疑悔　深心須臾信　是則能信受
真有諸菩薩　无量劫行道　聞我說壽命　頓悟於未來
如是諸人等　頂受此經典　願我於未來　長壽度衆生
如今日世尊　諸釋中之王　道場師子吼　說法无所畏
我等未來世　一切所尊敬　坐於道場時　說壽亦如是
若有深心者　清淨而質直　多聞能總持　隨義解佛語

如今日世尊　諸釋中之王　道場師子吼　說法无所畏
我等未來世　一切所尊敬　坐於道場時　說法亦如是
若有深心者　清淨而質直　多聞能總持　隨義解佛語
如是諸人等　於此无有疑

又阿逸多若有聞佛壽命長遠解其言趣是人所得功德无有限量能起如來无上之慧況廣聞是經若教人聞若自持若教人持若自書若教人書若以華香瓔珞幡蓋香油燈供養經卷是人功德无量无邊能生一切種智阿逸多若善男子善女人聞我說壽命長遠深心信解則為見佛常在者聞嶮山共大菩薩諸聲聞衆圍繞說法又見此娑婆世界其地琉璃坦然平正閻浮檀金以界八道寶樹行列諸臺樓觀皆悉寶成其菩薩衆咸處其中若有能如是觀者當知是為深信解相又復如來滅後若聞是經而不毀訾起隨喜心當知已為深信解相況讀誦受持之者斯人則為頂戴如來阿逸多是善男子善女人不須為我復起塔寺及作僧坊以四事供養衆僧所以者何是善男子善女人受持讀誦是經典者為已起塔造立僧坊

以四事供養衆僧所以者何是善男子善女人受持讀誦是經典者為已起塔造立僧坊供養衆僧則為以佛舍利起七寶塔高廣漸小至于梵天懸諸幡蓋及衆寶鈴華香瓔珞末香塗香燒香衆鼓伎樂簫笛箜篌種種備戲以妙音聲歌唄讚頌則為已於无量千萬億劫作是供養已阿逸多若我滅後聞是經典有能受持若自書若教人書則為起立僧坊以赤栴檀作諸殿堂三十有二高八多羅樹高廣嚴好百千比丘於其中止園林流池經行禪窟衣服飲食牀褥湯藥一切衆具充滿其中如是僧坊堂閣若千百千萬億其數无量以此現前供養於我及比丘僧是故我說如來滅後若有受持讀誦為他人說若自書若教人書供養經卷不須復起塔寺及造僧坊供養衆僧況復有人能持是經兼行布施持戒忍辱精進一心智慧其德最勝无量无邊譬如虛空東西南北四維上下无量无邊是人功德亦復如是无量无邊疾至一切種智若人讀誦受持是經為他人說若自書若教人書復能起塔及造僧坊供養讚嘆聲聞衆僧亦以百千万億讚歎之法讚歎菩薩功

教人書復能起塔及造僧坊供養讚嘆聲聞
衆僧亦以百千万億讚歎之法讚歎菩薩功
德又為他人種種因緣隨義解說此法華經
復能清淨持戒與柔和者而共同止忍辱充
滿志念堅固常貴坐禪得諸深定精進勇猛
攝諸善法利根智慧善答問難阿逸多若我
滅後諸善男子善女人受持讀誦是經典者
復有如是諸善功德當知是人已趣道場近
阿耨多羅三藐三菩提坐道場樹下阿逸多是
善男子善女人若坐若立若行處此中便應起
塔一切天人皆應供養如佛之塔尒時世尊欲
重宣此義而說偈言

若我滅度後　能奉持此經　斯人福无量　如上之所說
是則為具足　一切諸供養　以舍利起塔　七寶而莊嚴
表刹甚高廣　漸小至梵天　寶鈴千万億　風動出妙音
又於无量劫　而供養此塔　華香諸瓔珞　天衣衆伎樂
燃香油酥燈　周帀常照明　惡世法末時　能持是經者
則為已如上　具足諸供養　若能持此經　則如佛現在
以牛頭栴檀　起佛坊供養　堂有三十二　高八多羅樹
上饌妙衣服　林卧皆具足　百千衆住處　園林諸流池
經行及禪室　種種皆嚴好　若有信解心　受持讀誦書
若復教人書　及供養經卷　散華香末香　以須蜜膏燭

W-T262 9/46B14

上饌妙衣服　林卧皆具足　百千衆住處　園林諸流池
經行及禪室　種種皆嚴好　若有信解心　受持讀誦書
若復教人書　及供養經卷　散華香末香　以須蜜膏燭

尒時提目多伽　華油常燃之　如是供養者　得无量功德
如虛空无邊　其福亦如是　況復持此經　兼布施持戒
忍辱樂禪定　不瞋不惡口　兼敬於塔廟　謙下諸比丘
遠離自高心　常思惟智慧　有問難不瞋　隨順為解說
諸菩薩行是行　以功德不可量　若見此法師　戒就如是德
應以天華散　天衣覆其身　頭面禮足礼　生心如佛想
又應住是念　不久詣道樹　得无漏无為　廣利諸人天
具神通力故　經行若坐卧　乃至說一偈　是中應起塔
莊嚴令妙好　種種以供養　佛子住此地　則是佛受用
常在於其中　經行及坐卧

妙法蓮華經卷第五

薩行般若波羅蜜

已隨意所欲能變算　於三四

譬如佛所化人在所能辦无有苦樂須菩提

善薩摩訶薩行般若波羅蜜趣菩提佛

刹土教化衆生不具神通不能教化淨佛國

土善薩下淨佛國教化衆生者終不成阿耨

多羅三耶三菩善薩文節不具足者使无有

道須菩提白佛言世尊何等為善薩文節具

足而成阿耨多羅三耶三菩佛報言諸所善

法是善薩文節何等善法是善薩文節如

從發意已來行檀波羅蜜中諸善法不曉知

為不能分別於中主念是者可與是不可與

分別及念皆空无有持是與是波羅蜜因度

彼岸復度他人度脫衆生於空无衆生為善薩

阿耨多羅三耶三菩善法文節過去當來今

現在善薩從是得度亦復持是度脫衆生六

波羅蜜亦復如是四禪四等及四空定三十

七品十八諸空八惟无九次第禪陀隣尼門

經光放蜜羅波若般　號九五六三斯

S→T221　8/138 A6-40

W→　8/138c17

現在善薩從是得度亦復持是度脫衆生六

波羅蜜亦復如是四禪四等及四空定三十

七品十八諸空八惟无九次第禪陀隣尼門

※四无导慧佛十八法是諸善法者善薩道之

住處具足是已便逮菩提亦然已便

轉法輪

般若波羅蜜經光經分別品第八十四

須菩提白佛言世尊假令是諸善薩者

佛法復云何佛報言以是法是善薩者便逮菩

云若慧盡諸智結善薩摩訶薩覺是

善薩法佛法者以一切慧慧一切慧而得而

覺是者佛法與善薩法而有差特須菩提白

佛言已得道者是二輩者皆是賢聖無漏

住於而際中間佛以過去如來无所著等而

覺以是差別須菩提言世尊假令如佛所言

者空无之法為有差別有若干品邪而言是

者法衆辟荔言主是者人道是者天道是者

八數是者辟支佛是者善薩是者為佛如是

諸道无所有行亦无所有如行无所有者罪

福之報亦无所有佛言如是如是須菩提如

汝所言空无之法亦无有行亦无

說有相有行無所有如行无所有者當
福之報亦无所有佛言如是如是須菩提如
汝所言空无之法亦无有行亦无有得須菩
提不空无之法者或作善惡之行有漏无漏
由行所致使有三惡趣作善行者使有天道
人道於三界中无新絕時善薩行六波羅蜜
乃至佛十八法行善薩法亦无有取是無為
之善薩爻節金剛三昧成阿耨多羅三耶三
菩阿惟三佛為衆生作厚其厚者終不離欲
而生五道須菩提言世尊成阿惟三佛時為
見五道生死耶佛言不也須菩提須如來
為不見善惡法耶佛言不也世尊為不見善
法耶佛言不也世尊亦不見善亦不見惡耶
佛言不也須菩提言若不以是四句之何處
有天道人道是三惡道也何處有解脫解
爻佛道處有善薩處有佛道佛問須菩提衆
生為知諸法相空不若衆生知諸法相空者
善薩終不發阿耨多羅三耶三菩善薩亦不
能度衆生令離惡趣以衆生不知諸法相空
故不能得離五道善薩於諸佛所聞諸法相
空是故便發阿耨多羅三耶三菩凡夫所入
之法如來无復有衆生不解空法所作各自

故不能得離五道善薩於諸佛所聞諸法相
空是故便發阿耨多羅三耶三菩凡夫所入
之法如來无復有衆生不解空法所作各自
得之无有衆生有衆生想无有五陰有五陰
想於无為作有為想自无所有作顛倒想以
身口意所作顛倒便墮五趣不能得離善薩
行般若波羅蜜持諸善法皆內於衆若波羅
蜜行善薩行以成阿惟三佛持四諦法廣行
分別令衆生習之諸善之法三十七品四諦
使有三尊其有衆生因三尊者无不得離
諸勤苦須菩提白佛言世尊衆生得度為用
四諦耶四諦慧耶佛報言亦不以四諦慧
亦不以四諦慧得度我觀於四諦得等覺為

佛言世尊何經道相智是共菩薩摩訶
薩智佛言善現諸菩薩摩訶薩應學遍知一
道相獨覺道相菩薩道相
道相諸菩薩摩訶薩於此諸道常應循學
令速圓滿雖令此道住所應住而不令其證
於實際具壽善現復白佛言世尊菩薩摩訶
薩循如來道得圓滿已盡於實際不住證邪
佛言善現諸菩薩摩訶薩若未圓滿嚴淨佛
土成熟有情循諸大願猶於實際未應住證
若已圓滿嚴淨佛土成熟有情循諸大願於
其實際乃應住證世尊菩薩摩訶薩為住
道證實際邪不也善現世尊菩薩摩訶薩為
住非道證實際邪不也善現世尊菩薩摩訶薩
為住道非道證道際邪不也善現世尊菩
薩摩訶薩為住非道非非道證實際邪不也
現具壽善現白佛言世尊若不菩薩摩訶
為一所住而證實際佛告善現於意云何
汝為住適得盡諸漏心解脫邪不也世尊善
現汝為住非道得盡諸漏心解脫邪不也世
尊善現汝為住道非道得盡諸漏心解脫邪
不也世尊善現汝為住非道非非道得盡諸

斯三六六〇號　大般若波羅蜜多經卷第三百六十三

S→T220 6/87104
散3686 ←W→ 6/874-886-18

尊善現汝為住道非道得盡諸漏心解脫邪
不也世尊善現汝為住非道非非道得盡諸
漏心解脫邪不也世尊非我有住得盡諸漏
心永解脫然我盡漏心得解脫都無所住佛
言善現菩薩摩訶薩亦復如是循行般若波
羅蜜多都無所住而證實際具壽善現復白
佛言世尊何緣一切相智名一切相智邪佛
言善現知一切法皆同一相謂寂滅相是故
名為一切相智復次善現諸行狀相能表諸
法如來如實能遍覺知是故說名一切相智
具壽善現白佛言世尊若一切智若道相智
若一切相智如是三智諸煩惱斷有差別不
有有餘斷無餘斷不佛言善現非諸煩惱斷
有差別然諸如來應正等覺一切煩惱習氣
相續皆已永斷聲聞獨覺習氣相續猶未永
斷世尊諸煩惱斷得無為不如是善現世尊
聲聞獨覺不得無為煩惱斷不不也善現世
尊無為法中有差別不不也善現世尊若無
為法無差別者佛何故說一切如來應正等
覺習氣相續皆已永斷聲聞獨覺習氣相
續猶未永斷善現習氣相續實非煩惱然諸聲
聞及諸獨覺煩惱已斷猶有少分似貪瞋癡

續猶未永斷善現習氣相續實非煩惱密意聲
聞及諸獨覺煩惱已斷猶有少分似貪嗔癡
身語意轉即說此為習氣相續此在最後
生相續能引無義非在聲聞獨覺相續能引
無義如是一切習氣相續諸佛永無
尒時具壽善現白佛言世尊道與涅槃俱
自性佛何故說此是預流此是一來此是不
還此是阿羅漢此是獨覺此是菩薩摩訶薩
此是如來應正等覺佛言善現若預流者一
來若不還若阿羅漢若獨覺若菩薩摩訶薩
若諸如來應正等覺如是一切無為所顯世尊
無為法中實有預流乃至如來應正等覺
差別義不不也善現世尊若尒何故佛說預
流乃至如來應正等覺一切皆是無為所顯
善現我依世俗言說顯示不依勝義非勝義
中可有顯示何以故善現非勝義中有語言
路或分別慧或復二種然彼彼邊斷五彼彼
後際具壽善現白佛言世尊說一切法自相
皆空前際尚無況有後際如何可立有後際
耶佛言善現如是如是如汝所說諸所有法
自相皆空前際尚無況有後際乃至有後際
無是處然諸有情不能解了諸所有法自相

自相皆空前際尚無況有後際乃至後際有是
無是處然諸有情不能解了諸所有法自相
皆空為說五彼方便為說此是前際此是後
際然一切法自相空中前際後際俱不可得
如是善現菩薩摩訶薩達一切法自相空已
應行般若波羅蜜多善現若菩薩摩訶薩
達一切法自相皆空備行般若波羅蜜多於諸
法中無所執著諸不執著內法外法善法非
善法世間法出世間法有漏法無漏法有為
法無為法若聲聞法若獨覺法若菩薩法若
如來法如是一切皆不執著
具壽善現白佛言世尊如來常說般若波羅
蜜多般若波羅蜜多以何義故名為般若波
羅蜜多佛言善現如是般若波羅蜜多到一
切法究竟彼岸故名般若波羅蜜多復次善
現由此般若波羅蜜多一切聲聞獨覺菩薩
及諸如來應正等覺能到彼岸故名般若波
羅蜜多復次善現一切如來應正等覺及諸
菩薩摩訶薩衆用是般若波羅蜜多依勝義
理分析諸法如析諸色至極微量猶不見有
少實可得故名般若波羅蜜多復次善現於
此般若波羅蜜多為令真如真際法界故

少等可得故名般若波羅蜜多復次善現於
此般若波羅蜜多包含真如真際法界故名
般若波羅蜜多復次善現非此般若波羅蜜
多有少分決若合若散若有色若無色若有
見若無見若有對若無對若有漏若無漏若
有為若無為所以者何善現如是般若波羅
蜜多無色無見無對一相所謂無相故是般
若波羅蜜多復次善現如是般若波羅蜜多
能生一切殊勝善法能發一切智慧辯才能
引一切世出世樂故名般若波羅蜜多復次
善現如是般若波羅蜜多甚深聖實不可動
壞若菩薩摩訶薩行是般若波羅蜜多一切
惡魔及彼眷屬聲聞獨覺外道梵志惡友惡
雜皆不能壞何以故善現由此般若波羅蜜
多辯一切法自相皆空諸惡魔等皆不可得
故名般若波羅蜜多善現諸菩薩摩訶薩應
如實行如是般若波羅蜜多甚深義趣
復次善現若菩薩摩訶薩欲行般若波羅蜜
多甚深義趣應行無常義苦義空義無我義
應行舍智義集智義滅智義道智義應行法
智義類智義世俗智義他心智義應行盡智
義無生智義如說智義善現諸菩薩摩訶薩

應行舍智義集智義滅智義道智義應行法
智義類智義世俗智義他心智義應行盡智
義無生智義如說智義善現諸菩薩摩訶薩
為行般若波羅蜜多甚深義趣應行般若波
羅蜜多具壽善現白佛言世尊此甚深般若
波羅蜜多中義與非義俱不可得云何菩薩
摩訶薩為行般若波羅蜜多甚深義趣應行
般若波羅蜜多佛言善現菩薩摩訶薩為行
般若波羅蜜多甚深義趣應住是念我不應
行貪欲義非義我不應行瞋恚義非義我不
應行愚癡義非義我不應行邪見義非義我
不應行邪定義非義我不應行諸惡見趣義
非義所以者何善現貪欲瞋恚愚癡邪見邪
定見趣真如實際不異諸法無義非義復次
善現菩薩摩訶薩為行般若波羅蜜多甚深
義趣應住是念我不應行色義非義我不應
行受想行識義非義我不應行眼處義非
義我不應行耳鼻舌身意處義非義我不應
行色處義非義我不應行聲香味觸法處義非
義我不應行眼界義非義我不應行耳鼻舌
身意界義非義我不應行色界義非義我不
應行聲香味觸法界義非義我不應行眼識
界義非義我不應行耳鼻舌身意識界義非

義我不應行眼界義非義我不應行耳鼻舌
身意界義非義我不應行色界義非義我不
應行聲香味觸法界義非義我不應行眼識
界義非義我不應行耳鼻舌身意識界義非
義我不應行眼觸義非義我不應行耳鼻舌
身意觸義非義我不應行眼觸為緣所生諸
受義非義我不應行耳鼻舌身意觸為緣所
生諸受義非義我不應行地界義非義我不
應行水火風空識界義非義我不應行無明
義非義我不應行行識名色六處觸受愛取
有生老死愁歎苦憂惱義非義我不應行布
施波羅蜜多義非義我不應行淨戒安忍精進
靜慮般若波羅蜜多義非義我不應行內空
義非義我不應行外空內外空空空大空勝
義空有為空無為空畢竟空無際空散空無
變異空本性空自相空共相空一切法空不可
得空無性空自性空無性自性空義非義我
不應行真如義非義我不應行法界法性不
虛妄性不變異性平等性離生性法定法住
實際虛空界不思議界義非義我不應行四
念住義非義我不應行四正斷四神足五根
五力七等覺支八聖道支義非義我不應行
苦聖諦義非義我不應行集滅道聖諦義非

念住義非義我不應行四正斷四神足五根
五力七等覺支八聖道支義非義我不應行
苦聖諦義非義我不應行集滅道聖諦義非
義我不應行四靜慮義非義我不應行四無
量四無色定義非義我不應行八解脫義非
義我不應行八勝處九次第定十遍處義非
義我不應行一切三摩地門義非義我不應
行一切陀羅尼門義非義我不應行空解脫
門義非義我不應行無相無願解脫門義非
義我不應行五眼義非義我不應行六神通
義非義我不應行佛十力義非義我不應行
四無所畏四無礙解大慈大悲大喜大捨十
八佛不共法義非義我不應行見苦決法義
非義我不應行恒住捨性義非義我不應行
一切智義非義我不應行道相智一切相智
義非義我不應行預流果義非義我不應行
一來不還阿羅漢果義非義我不應行獨覺
菩提義非義我不應行一切菩薩摩訶薩行
義非義我不應行諸佛無上正等菩提義非
義所以者何善現如來得無上正等菩提時
不見有法能與少法為義非義善現如來出
世若不出世諸法法性法住法定法尒常住
無法於法為義非義如是善現菩薩摩訶薩

義非義我不應行諸佛無上正等菩提義非
義所以者何善現如來得無上正等菩提時
不見有法能與少法為義非義善現如來出
世若不出世諸法法性法住法定法尒常住
無法於法為義非義如是善現菩薩訶薩
應離義非義常行般若波羅蜜多甚深義趣
具壽善現白佛言世尊何故般若波羅蜜多
不與諸法為義非義佛言善現甚深般若波
羅蜜多於有為法及無為法俱無所住非忍
非怒無益無損是故般若波羅蜜多不與諸
法為義非義具壽善現復白佛言世尊豈不
諸佛及佛弟子一切賢聖皆以無為為第一
義佛言善現如是如是如汝所說佛及弟子
一切賢聖皆以無為為第一義然無為法不
與諸法為益為損善現譬如虛空真如不與
諸法為益為損菩薩訶薩甚深般若波羅
蜜多亦復如是不與諸為益為損般若
波羅蜜多不與諸法為義非義具壽善現白
佛言世尊菩薩摩訶薩豈不奚學甚深無
為般若波羅蜜多乃能證得一切智智佛言
善現如是如是如汝所說菩薩摩訶薩奚學
甚深無為般若波羅蜜多乃能證得一切智
智不以二法而為方便世尊為以不二法得

為般若波羅蜜多乃能證得一切智智佛言
善現如是如是如汝所說菩薩摩訶薩奚學
甚深無為般若波羅蜜多乃能證得一切智
智不以二法而為方便世尊為以不二法得
不二法耶不也善現世尊為以二法得不二
法耶不也善現世尊若無二法不以二法不
二法得菩薩摩訶薩云何當得一切智智善
現二不二法俱不可得是故所得一切智智
非有所得故得亦非無所得故得有所得法
無所得法不可得故若如是知乃能證得一
切智智

初分實說品第六十三

尒時具壽善現白佛言世尊如是般若波羅
蜜多極為甚深世尊諸菩薩摩訶薩不得有
情亦復不得有情施設而為有情求趣無上
正等菩提甚為難事世尊譬如有人欲於無
色無見無對無所依止空中種樹彼極為難
諸菩薩摩訶薩亦復如是不得有情亦復不
得有情施設而為有情求趣無上正等菩提
甚為難事佛言善現如是如是如汝所說如
是般若波羅蜜多極為甚深諸菩薩摩訶薩
不得有情亦復不得有情施設而為有情求
趣無上正等菩提甚為難事善現諸菩薩摩

是假名波羅蜜多極為甚深諸菩薩摩訶薩
不得有情亦復不得有情施設而為有情求
趣無上正等菩提甚為難事善現諸菩薩摩
訶薩雖不見有真實有情及彼施設諸有情
情愚癡顛倒執為實有輪迴生死受諸苦惱
為度彼故求趣無上正等菩提得菩提已
彼我執及令解脫生死衆苦善現譬如有人
長四種樹是人雖復不見此樹根莖枝葉
受者而種樹已隨時灌溉守護之此樹
後時漸得生長枝葉花果皆悉成就受者
用念疾獲安善現諸菩薩摩訶薩亦復如是
雖不見有有情佛菩提而能有情求趣無上正
等菩提亦以備行施等六度精進菩
提令諸有情受用無上正等菩提
能令諸有情受用漸漸增長枝葉花果各得成就
善現言如來說豆有情有情同此佛樹或生
惡趣善花饒益善報諸有情同此佛樹或生
剎帝利大族或生婆羅門大族或生長者大
族或生居士大族或生四大王衆天或生三
十三天或生夜摩天或生觜史多天或生樂
變化天或生他化自在天或生梵世天或生
梵輔天或生梵會天或生大梵天或生光天
或生少光天或生无量光天或生極光淨天
或生淨天或生少淨天或生无量淨天或生
遍淨天或生廣天或生少廣天或生无量廣
天或生廣果天或生无煩天或生无熱天或
生善現天或生善見天或生色究竟天或生
空无邊處天或生識无邊處天或生无所有
處天或生非想非非想處天果鏡並者諸
有情同此佛樹或住一未果或
住不還果或住阿羅漢果或住獨覺菩提或
住無上正等菩提是諸有情得成佛已復用
佛樹諸葉花果饒益有情令諸有情亦復如
趣菩提人天果漸次安立令入三乘般涅槃果
謂聲聞乘般涅槃果或獨覺乘般涅槃果或
無上乘般涅槃果善現是菩薩摩訶薩摩
住如是大饒益事而都不見真實有情得般涅
槃者唯見妄想衆苦聚滅如是善現諸菩薩摩
訶薩修行般若波羅蜜多不得有情及彼
設然為除彼我執顛倒求趣無上正等菩提
由此因緣甚為難事
尒時具壽善現白佛言世尊菩薩摩訶

設然爲除彼我軟顛倒我起無上正等菩提
由此因緣甚爲難事
尒時具壽善現白佛言世尊當知菩薩摩訶
薩即是如來應正等覺何以故世尊因諸菩
薩摩訶薩故便能永斷一切地獄亦能永斷
一切傍生亦能永斷一切鬼界亦能永斷一
切無眼亦能永斷一切貧窮亦能永斷一切
多趣亦能永斷一切欲界色無色界佛言善
現如是如是如汝所說應知菩薩摩訶薩即
是如來應正等覺善現若無菩薩
趣無上正等菩提世間則無有
諸佛證得無上正

▼斯三六六一號　妙法蓮華經卷第三

W-T062 0121 B13

神通變化　不可數如恒沙
皆共合掌　聽受佛語　其佛當壽　十二小劫
正法住世　二十小劫　像法亦住　二十小劫
尒時世尊復告諸比丘衆　我今語汝是大迦
旃延於當來世以諸供具供養奉事八千億
佛恭敬尊重諸佛滅後各起塔廟高千由旬
縱廣正等五百由旬以金銀琉璃車渠馬瑙
真珠玫瑰七寶合成衆華瓔珞塗香末香燒
香繒蓋幢幡供養塔廟過是已後當復供養
二万億佛亦復如是供養是諸佛已具菩薩
道當得作佛号曰閻浮那提金光如來應供
正遍知明行足善逝世間解无上士調御丈
夫天人師佛世尊其土平正頗梨爲地
莊嚴黃金爲繩以界道側妙華覆地周
淨見者歡喜无四惡道地獄餓鬼畜生
羅道多有天人諸聲聞衆及諸菩薩无
億莊嚴其國佛壽十二小劫正法住世二
小劫像法亦住二十小劫尒時世尊欲重宣
此義而說偈言
諸比丘衆　皆一心聽　如我所說　真實无異
是迦旃延　當以種種　妙好供具　供養諸佛
諸佛滅後　起七寶塔　亦以華香　供養舍利

是迦葉延當以種種妙好供具供養諸佛
諸佛滅後起七寶塔亦以華香供養舍利
其滅後身得佛智慧成等正覺國土清淨
度脫无量万億衆生皆為十方之所供養
佛之光明无能勝者其佛号曰闍浮金光
菩薩聲聞斷一切有无量无數莊嚴其國
尒時世尊復告大衆我今語汝是大目犍連
當以種種供具供養八千諸佛恭敬尊重諸
佛滅後各起塔廟高千由旬縱廣正等五百
由旬以金銀瑠璃車渠馬瑙真珠玫瑰七寶
合成衆華瓔珞塗香末香燒香繒蓋幢幡以
用供養過是已後當復供養二百万億諸佛
亦復如是當得成佛号曰多摩羅跋旃檀香
如来應供正遍知明行足善逝世間解无上
士調御丈夫天人師佛世尊劫名喜滿國名
意樂其土平正頗梨為地寶樹莊嚴散真珠
華周遍清淨見者歡喜多諸天人菩薩聲聞
其數无量佛壽二十四小劫正法住世四十
小劫像法亦住四十小劫尒時世尊欲重宣
此義而說偈言
我此弟子 大目犍連 捨是身已 得見八千
二百万億 諸佛世尊 為佛道故 供養恭敬
於諸佛所 常修梵行 於无量劫 奉持佛法

我此弟子 大目犍連 捨是身已 得見八千
二百万億 諸佛世尊 為佛道故 供養恭敬
於諸佛所 常修梵行 於无量劫 奉持佛法
諸佛滅後 起七寶塔 長表金剎 華香伎樂
而以供養 諸佛塔廟 漸漸具足 菩薩道已
於意樂國 而得作佛 号多摩羅 栴檀之香
其佛壽命 二十四劫 常為天人 演說佛道
聲聞无量 如恒河沙 三明六通 有大威德
菩薩无數 志固精進 於佛智慧 皆不退轉
佛滅度後 正法當住 四十小劫 像法亦尒
我諸弟子 威德具足 其數五百 皆當授記
於未来世 咸得成佛 我及汝等 宿世因緣
吾今當說 汝等善聽

妙法蓮華經化城喻品第七

佛告諸比丘乃往過去无量无邊不可思議
阿僧祇劫尒時有佛名大通智勝如来應供
正遍知明行足善逝世間解无上士調御丈
夫天人師佛世尊其國名好成劫名大相諸
比丘彼佛滅度已来甚大久遠譬如三千大
千世界所有地種假使有人磨以為墨過於
東方千國土乃下一點大如微塵又過千國
土復下一點如是展轉盡地種墨於汝等意

東方千國土乃下一點大如微塵又過千國
土復下一點如是展轉盡地種墨於汝等意
云何是諸國土若算師若算師弟子能得邊
際知其數不不也世尊諸比丘是人所經國
土若點不點盡未為塵一塵一劫彼佛滅度
已來復過是數无量无邊百千万億阿僧祇
劫我以如來知見力故觀彼久遠猶若今日
尒時世尊欲重宣此義而說偈言
我念過去世　无量无邊劫　有佛兩足尊　名大通智勝
如人以力磨　三千大千土　盡此諸地種　皆悉以為墨
過於千國土　乃下一塵點　如是展轉點　盡此諸塵墨
如是諸國土　點與不點等　復盡末為塵　一塵為一劫
此諸微塵數　其劫復過是　彼佛滅度來　如是无量劫
如來无礙智　知彼佛滅度　及聲聞菩薩　如見今滅度
諸比丘當知　佛智淨微妙　无漏无所礙　通達无量劫
佛告諸比丘大通智勝佛壽五百四十万億
那由他劫其佛本坐道場破魔軍已垂得阿
耨多羅三藐三菩提而諸佛法不現在前如
是一小劫乃至十小劫結跏趺坐身心不動
而諸佛法猶不在前尒時忉利諸天先為彼
佛於菩提樹下敷師子座高一由旬佛於此
座當得阿耨多羅三藐三菩提適坐此座時

佛於菩提樹下敷師子座高一由旬佛於此
座當得阿耨多羅三藐三菩提適坐此座時
諸梵天王雨衆天華面百由旬香風時來吹
去萎華更雨新者如是不絕滿十小劫供養
於佛乃至滅度常雨此華四王諸天為供養
佛常擊天鼓其餘諸天作天伎樂滿十小劫
至于滅度亦復如是諸比丘大通智勝佛過
十小劫諸佛之法乃現在前成阿耨多羅三
藐三菩提其佛未出家時有十六子其第一
者名曰智積諸子各有種種珎異玩好之具
聞父得成阿耨多羅三藐三菩提皆捨所珎
往詣佛所諸母涕泣而隨送之其祖轉輪聖
王與一百大臣及餘百千万億人民皆共圍
繞隨至道場咸欲親近大通智勝如來供養
恭敬尊重讚歎到已頭面礼足繞佛畢一心
合掌瞻仰世尊以偈頌曰
大威德世尊　為度衆生故　於无量億歲　尒乃得成佛
諸願已具足　善哉吉无上　世尊甚希有　一坐十小劫
身體及手足　靜然安不動　其心常憺怕　未曾有散亂
究竟永息滅　安住无漏法　今者見世尊　安隱成佛道
我等得善利　稱慶大歡喜　衆生常苦惱　盲暝无導師
不識苦盡道　不知求解脫　長夜增惡趣　減損諸天衆

我等得善利　稱慶大歡喜　衆生常苦惱　盲瞑无導師
不識菩薩道　不知求解脫　長夜增惡趣　減損諸天衆
※從瞑入於瞑　永不聞佛名　今佛得寂滅　安隱无漏法
我等及天人　為得寂滅利　是故咸稽首　歸命无上尊
一
尒時十六王子偈讚佛已勸請世尊轉於法
輪咸作是言世尊說法多所安隱憐愍饒益
諸天人民重說偈言
雖无等倫　百福自莊嚴　得无上智慧　顧為世間說
度脫於我等　及諸衆生類　為分別顯示　令得是智慧
若我等得佛　衆生亦復然　世尊知衆生　深心之所念
亦知所行道　又知智慧力　欲樂及備福　宿命所行業
世尊悉知已　當轉无上輪
佛告諸比丘大通智勝佛得阿耨多羅三藐
三菩提時十方各五百万億諸佛世界六種
震動其國中間幽瞑之處日月威光所不能
照而皆大明其中衆生各得相見咸作是言
此中云何忽生衆生又其國界諸天宮殿乃
至梵宮六種震動大光普照遍滿世界勝諸
天光尒時東方五百万億諸國土中梵天宮
殿光明照曜倍於常明諸梵天王各作是念
今者宮殿光明昔所未有以何因緣而現此
相是時諸梵天王即各相詣共議此事而彼

今者宮殿光明昔所未有以何因緣而現此
相是時諸梵天王即各相詣共議此事而彼
※衆中有一大梵天王名救一切為諸梵衆而
說偈言
我等諸宮殿　光明昔未有　此是何因緣　宜各共求之
為大德天生　為佛出世間　而此大光明　遍照於十方
尒時五百万億國土諸梵天王與宮殿俱各
以衣裓盛諸天華共詣西方推尋是相見大
通智勝如來處于道場菩提樹下坐師子座
諸天龍王乾闥婆緊那羅摩睺羅伽人非人
等恭敬圍繞及見十六王子請佛轉法輪即
時諸梵天王頭面礼佛繞百千帀即以天華
而散佛上其所散華如須彌山并以供養佛
菩提樹其菩提樹高十由旬華供養已各以
宮殿奉上彼佛而作是言唯見哀愍饒益我
等所獻宮殿願垂納受時諸梵天王即於佛
前一心同聲以偈頌曰
世尊甚希有　難可得值遇　具无量功德　能救護一切
天人之大師　哀愍於世間　十方諸衆生　普皆蒙饒益
我等所從來　五百万億國　捨深禪定樂　為供養佛故
我等先世福　宮殿甚嚴飾　今以奉世尊　唯願哀納受
尒時諸梵天王偈讚佛已各作是言唯願世

我等所從來　五百万億國　捨深禪定樂　為供養佛故
我等先世福　宮殿甚嚴飾　今以奉世尊　唯願哀納受
尒時諸梵天王偈讚佛已各作是言唯願世
尊轉於法輪度脫衆生開涅槃道時諸梵天
王一心同聲而說偈言
雖兩足尊　唯願演說法　以大慈悲力　度苦惱衆生
尒時大通智勝如來默然許之又諸比丘東
南方五百万億國土諸大梵王各自見宮殿
光明照曜昔所未有歡喜踊躍生希有心即
各相詣共議此事而彼衆中有一大梵天王
名曰大悲為諸梵衆而說偈言
是事何因緣　而現如此相　我等諸宮殿　光明昔未有
為大德天生　為佛出世間　未曾見此相　當共一心求
過千万億土　尋光共推之　多是佛出世　度脫苦衆生
尒時五百万億諸梵天王與宮殿俱各以衣
裓盛諸天華共詣西北方推尋是相見大通
智勝如來處于道場菩提樹下坐師子座諸
天龍王乾闥婆緊那羅摩睺羅伽人非人等
恭敬圍繞及見十六王子請佛轉法輪時諸
梵天王頭面礼佛繞百千帀即以天華而散
佛上所散之華如須彌山并以供養佛菩提
樹華供養已各以宮殿奉上彼佛而作是言
唯見哀愍饒益我等所作宮殿願垂納受尒

佛上所散之華如須彌山并以供養佛菩提
樹華供養已各以宮殿奉上彼佛而作是言
唯見哀愍饒益我等所獻宮殿願垂納受尒
時諸梵天王即於佛前一心同聲以偈頌曰
聖主天中王　迦陵頻伽聲　哀愍衆生者　我等今敬礼
世尊甚希有　久遠乃一現　一百八十劫　空過无佛
三惡道充滿　諸天衆減少　今佛出於世　為衆生作眼
世間所歸趣　救護於一切　為衆生之父　哀愍饒益者
我等宿福慶　今得值世尊
尒時諸梵天王偈讚佛已各作是言唯願世
尊哀愍一切轉於法輪度脫衆生時諸梵天
王一心同聲而說偈言
大聖轉法輪　顯示諸法相　度苦惱衆生　令得大歡喜
衆生聞此法　得道若生天　諸惡道減少　忍善者增益
尒時大通智勝如來默然許之又諸比丘南
方五百万億國土諸大梵王各自見宮殿光
明照曜昔所未有歡喜踊躍生希有心即各
相詣共議此事以何因緣我等宮殿有此光
曜而彼衆中有一大梵天王名曰妙法為諸
梵衆而說偈言
我等諸宮殿　光明甚威曜　此非无因緣　是相宜求之
過於百千劫　未曾見是相　為大德天生　為佛出世間
尒時五百万億諸梵天王與宮殿俱各以衣

過於百千劫　未嘗見是相　爲大德天生　爲佛出世間

尒時五百万億諸梵天王與宮殿俱各以衣

※　裓盛諸天華共詣北方推尋是相見大通智

勝如來處于道場菩提樹下坐師子座諸天

龍王乾闥婆緊那羅摩睺羅伽人非人等恭

敬圍繞及見十六王子請佛轉法輪時諸梵

天王頭面礼佛繞百千帀即以天華而散佛

上所散之華如須弥山并以供養佛菩提樹

華供養已各以宮殿奉上彼佛而作是言唯

見哀愍饒益我等所獻宮殿願垂納處尒時

諸梵天王即於佛前一心同聲以偈頌曰

世尊甚難見　破諸煩惱者　過百三十劫　今乃得一見

諸飢渴衆生　以法雨充滿　昔所未曾覩　无量智慧者

如優曇波羅　今日乃值遇　我等諸宮殿　蒙光故嚴飾

世尊大慈愍　願垂納受

尒時諸梵天王偈讚佛已各作是言願世

尊轉於法輪令一切世間諸天魔梵沙門婆

羅門皆獲安隱而得度脫時諸梵天王一心

同聲以偈頌曰

願天人尊　轉无上法輪　擊于大法鼓　而吹大法螺

普雨大法雨　度无量衆生　我等咸歸請　當演深遠音

尒時大通智勝如來默然許之西南方乃至

普雨大法雨　度无量衆生　我等咸歸請　願演深遠音

尒時大通智勝如來默然許之西南方乃至

※　下方亦復如是尒時上方五百万億國土諸

大梵王皆悉自覩所止宮殿光明威曜昔所

未有歡喜踊躍生希有心即各相詣共議此

事以何因緣我等宮殿有斯光明而彼衆中

有一大梵天王名曰尸棄爲諸梵衆而說偈

言

令以何因緣　我等諸宮殿　威德光明曜　嚴飾未曾有

如是之妙相　昔所未聞見　爲大德天生　爲佛出世間

尒時五百万億諸梵天王與宮殿俱各以衣

裓盛諸天華共詣下方推尋是相見大通智

勝如來處于道場菩提樹下坐師子座諸天

龍王乾闥婆緊那羅摩睺羅伽人等恭

敬圍繞及見十六王子請佛轉法輪時諸梵

天王頭面礼佛繞百千帀即以天華而散佛

上所散之華如須弥山并以供養佛菩提樹

華供養已各以宮殿奉上彼佛而作是言唯

見哀愍饒益我等所獻宮殿願垂納處時諸

梵天王即於佛前一心同聲以偈頌曰

善哉見諸佛　救世之聖尊　能於三界獄　免出諸衆生

普智天人尊　愍哀諸世間　願度於一切

善哉見諸佛　救世之聖尊　能於三界獄　免出諸衆生
普智天人尊　隱哀群萌類　能開甘露門　廣度於一切
於昔未曾聞　空過无有佛　世尊未出時　十方常暗瞑
三惡道增長　阿修羅亦盛　諸天衆轉減　死多墮惡道
不從佛聞法　常行不善事　色力及智慧　斯等皆減少
罪業因緣故　失樂及樂想　住於邪見法　不識善儀則
不覲佛所化　常墮於惡道　佛爲世間眼　久遠時乃出
哀愍諸衆生　故現於世間　超出成正覺　我等喜慶慶
及餘一切衆　喜歎未曾有　我等諸宮殿　蒙光故嚴飾
今以奉世尊　唯垂哀納受　願以此功德　普及於一切
我等與衆生　皆共成佛道

尒時五百万億諸梵天王偈讚佛已各白佛言唯願世尊轉於法輪多所安隱多所度脫時諸梵天王而說偈言

世尊轉法輪　轉甘露法鼓　度苦惱衆生　開示涅槃道
唯願受我請　以大微妙音　哀愍而敷演　无量劫習法

尒時大通智勝如來受十方諸梵天王及十六王子請即時三轉十二行法輪若沙門婆羅門若天魔梵及餘世間所不能轉謂是苦是集是苦滅是苦滅道及廣說十二因緣法无明緣行行緣識識緣名色名色緣六入六入緣觸觸緣受受緣愛愛緣取取緣有有

法无明緣行行緣識識緣名色名色緣六入六入緣觸觸緣受受緣愛愛緣取取緣有有緣生生緣老死憂悲苦惱无明滅則行滅行滅則識滅識滅則名色滅名色滅則六入滅六入滅則觸滅觸滅則受滅受滅則愛滅愛滅則取滅取滅則有滅有滅則生滅生滅則老死憂悲苦惱滅佛於天人大衆之中說是法時六百万億那由他人以不受一切法故而於諸漏心得解脫皆得深妙禪定三明六通具八解脫第二第三第四說法時千万億恒河沙那由他等衆生亦以不受一切法故而於諸漏心得解脫從是已後諸聲聞衆无量无邊不可稱數尒時千六王子皆以童子出家而爲沙彌諸根通利智慧明了已曾供養百千万億諸佛淨脩梵行求阿耨多羅三藐三菩提俱白佛言世尊是諸无量千万億大德聲聞皆已成就世尊亦當爲我等說阿耨多羅三藐三菩提法我等聞已皆共脩學世尊我等志願如來知見深心所念佛自證知尒時轉輪聖王所將衆中八万億人見千六王子出家亦求出家王即聽許尒時彼佛受沙彌請過二万劫已乃於四衆之中說是大乘經名妙法蓮華教菩薩法佛所護念諸

知佘時轉輪聖王所將衆中八万億人見千
六王子出家亦求出家王即聽許佘時彼佛
受沙弥請過二万劫已乃於四衆之中說是
大乘經名妙法蓮華教菩薩法佛所護念說
是經已十六沙弥為阿耨多羅三藐三菩提
故皆共受持諷誦通利說是經時十六菩薩
沙弥皆悉信受聲聞衆中亦有信解其餘衆
生千万億種皆生疑惑佛說是經於八千劫
未曾休廢說此經已即入靜室住於禪定八
万四千劫是時十六菩薩沙弥知佛入室默
然禪定各升法座亦於八万四千劫為四部
衆廣說分別妙法華經一一皆度六百万億
那由他恒河沙等衆生示教利喜令發阿耨
多羅三藐三菩提心大通智勝佛過八万四
千劫已從三昧起往詣法座安詳而坐普告
大衆是十六菩薩沙弥甚為希有諸根通利
智慧明了已曾供養无量千万億數諸佛於
諸佛所常備梵行受持佛智開示衆生令入
其中汝等皆當數數親近而供養之所以者
何若聲聞辟支佛及諸菩薩能信是十六菩
薩所說經法受持不毀者是人皆當得阿耨
多羅三藐三菩提如来之慧佛告諸比丘是
十六菩薩常樂說是妙法蓮華經一一菩薩

多羅三藐三菩提如来之慧佛告諸比丘是
十六菩薩常樂說是妙法蓮華經一一菩薩
所化六百万億那由他恒河沙等衆生世世
所生與菩薩俱從其聞法悉皆信解以此因
緣得值四万億諸佛世尊于今不盡諸比丘
我今語汝彼佛弟子十六沙弥今皆得阿耨
多羅三藐三菩提於十方國土現在說法有
无量百千万億菩薩聲聞以為眷屬其二沙
弥東方作佛一名阿閦在歡喜國二名須弥
頂東南方二佛一名師子音二名師子相南
方二佛一名虛空住二名常滅西南方二佛
一名帝相二名梵相西方二佛一名阿弥陀
二名度一切世間苦惱西北方二佛一名多
摩羅跋栴檀香神通二名須弥相北方二佛
一名雲自在二名雲自在王東北方佛名壞
一切世間怖畏第十六我釋迦牟尼佛於娑
婆國土成阿耨多羅三藐三菩提諸比丘我
等為沙弥時各各教化无量百千万億恒河
沙等衆生從我聞法為阿耨多羅三藐三菩
提此諸衆生于今有住聲聞地者我常教化
阿耨多羅三藐三菩提是諸人等應以是法
漸入佛道所以者何如来智慧難信難解佘

阿耨多羅三藐三菩提是諸人等應以是法
漸入佛道所以者何如來智慧難信難解今
時所化无量恒河沙等衆生者汝等諸比丘
及我滅度後未來世中聲聞弟子是也我滅
度後復有弟子不聞是經不知不覺菩薩所
行自於所得功德生滅度想當入涅槃我於
餘國作佛更有異名是人雖生滅度之想入
於涅槃而於彼土求佛智慧得聞是經雖以
佛乘而得滅度更无餘乘除諸如來方便說
法諸比丘若如來自知涅槃時到衆又清淨
信解堅固了達空法深入禪定便集諸菩薩
及聲聞衆為說是經世間无有二乘而得滅
度唯一佛乘得滅度耳比丘當知如來方便
深入衆生之性知其志樂小法深著五欲為
是等故說於涅槃是人若聞則便信受譬如
五百由旬險難惡道曠絶无人怖畏之處若
有多衆欲過此道至寶處有一導師聰慧
明達善知險道通塞之相將導衆人欲過此
難所將人衆中路懈退白導師言我等疲極
而復怖畏不能復進前路猶遠今欲退還導
師多諸方便而作是念此等可愍云何捨大
寶而欲退還作是念已以方便力於險道

師多諸方便而作是念此等可愍云何捨大
寶而欲退還作是念已以方便力於險道
中過三百由旬化作一城告衆人言汝等勿
怖莫得退還今此大城可於中止隨意而作
若入是城快得安隱若能前至寶所亦可得
去是時疲極之衆心大歡喜歎未曾有我等
今者免斯惡道快得安隱於是衆人前入化
城生已度想生安隱想尒時導師知此人衆
既得止息无復疲惓即滅化城語衆人言汝
等去來寶處在近向者大城我所化作為止
息耳諸比丘如來亦復如是今為汝等作大
導師知諸生死煩惱惡道險難長遠應去應
度若衆生但聞一佛乘者則不欲見佛不欲
親近便作是念佛道長遠久受勤苦乃可得
成佛知是心怯弱下劣以方便力而於中道
為止息故說二涅槃若衆生住於二地如泰
尒時即便為說汝等所作未辦汝所住地近
於佛慧當觀察籌量所得涅槃非真實也但
是如來方便之力於一佛乘分別說三如彼
導師為止息故化作大城既知息已而告之
言寶處在近此城非實我化作耳尒時世尊
欲重宣此義而說偈言

導師為止息故化作大城既知息已而告之
言寶處在近此城非實我化作耳尒時世尊
欲重宣此義而說偈言

大通智勝佛　十劫坐道場　佛法不現前　不得成佛道
諸天神龍王　阿備羅衆等　常雨於天華　以供養彼佛
諸天擊天鼓　并作衆伎樂　香風吹萎華　更雨新好者
過十小劫已　乃得成佛道　諸天及世人　心皆懷踊躍
彼佛十六子　皆與其眷屬　千万億圍繞　俱行至佛所
頭面礼佛足　而請轉法輪　聖師子法雨　充我及一切
世尊甚難值　久遠時一現　爲覺悟群生　震動於一切
東方諸世界　五百万億國　梵宮殿光曜　昔所未曾有
諸梵見此相　尋來至佛所　散華以供養　并奉上宮殿
請佛轉法輪　偈而讚歎佛　佛知時未至　受請默然坐
三方及四維　上下亦復尒　散華奉宮殿　請佛轉法輪
世尊甚難值　願以大慈悲　廣開甘露門　轉无上法輪
无量億劫尊　受彼衆人請　爲宣種種法　四諦十二緣
无明至老死　皆從生緣有　如是衆過患　汝等應當知
宣暢是法時　六百万億嫁　得盡諸苦際　皆成阿羅漢
第二說法時　千万恒沙衆　於諸法不受　亦得阿羅漢
從是後得道　其數无有量　万億劫算數　不能得其邊
時十六王子　出家作沙弥　皆共請彼佛　演說大乘法
我等及營從　皆當成佛道　願得如世尊　慧眼第一淨

時十六王子　出家作沙弥　皆共請彼佛　演說大乘法
我等及營從　皆當成佛道　願得如世尊　慧眼第一淨
佛知童子心　宿世之所行　以无量因緣　種種諸譬喻
說六波羅蜜　及諸神通事　分別真實法　菩薩所行道
說菩薩聲經　如恒河沙偈　彼佛說經已　靜室入禪定
一心一處坐　八万四千劫　是諸沙弥等　知佛禪未出
爲无量億衆　說佛无上慧　各各坐法座　說是大乘經
於佛宮殿後　宣揚助法化　二十沙弥等　所度諸衆生
有六百万億　恒河沙等衆　彼佛滅度後　是諸聞法者
在在諸佛土　常與師俱生　是十六沙弥　具足行佛道
今現在十方　各得成正覺　尒時聞法者　各在諸佛所
其有住聲聞　漸教以佛道　我在十六數　曾亦爲汝說
是故以方便　引汝趣佛慧　以是本因緣　今說法華經
令汝入佛道　慎勿懷驚懼　譬如險惡道　迴絶多毒獸
又復无水草　人所怖畏處　无數千万衆　欲過此險道
其路甚曠遠　經五百由旬　時有一導師　強識有智慧
明了心決定　在險濟衆難　衆人皆疲惓　而白導師言
我等今頓乏　於此欲退還　導師作是念　此輩甚可愍
如何欲退還　而失大珍寶　尋時思方便　當設神通力
化作大城郭　莊嚴諸舍宅　周帀有園林　渠流及浴池
重門高樓閣　男女皆充滿　即作是化已　慰衆言勿懼
汝等入此城　各可隨所樂　諸人既入城　心皆大歡喜

如柯欲退還　而失大珍寶　導師思方便　當設神通力
化作大城郭　嚴飾諸舍宅　周帀有園林　渠流及浴池
重門高樓閣　男女皆充滿　即作是化已　慰衆言勿懼
汝等入此城　各可隨所樂　諸人既入城　心皆大歡喜
皆生安隱想　自謂已得度　導師知息已　集衆而告言
汝等當前進　此是化城耳　我見汝疲極　中路欲退還
故以方便力　權化作此城　汝今勤精進　當共至寶所
我亦復如是　為一切導師　見諸求道者　中路而懈廢
不能度生死　煩惱諸險道　故以方便力　為息說涅槃
言汝等苦滅　所作皆已辦　既知到涅槃　皆得阿羅漢
尒乃集大衆　為說真實法　諸佛方便力　分別說三乘
唯有一佛乘　息處故說二　今為汝說實　汝所得非滅
為佛一切智　當發大精進　汝證一切智　十力等佛法
具三十二相　乃是真實滅　諸佛之導師　為息說涅槃
既知是息已　引入於佛慧

妙法蓮華經卷第三

為僧式叉摩那大嚴敬造　表八百九十八部

▼斯三六六二號　金剛般若波羅蜜經

須菩提於意云何須陀洹能作是念我得
陀洹果不須菩提言不也世尊何以故須
洹名為入流而无所入不入色聲香味觸法是
名須陀洹須菩提於意云何斯陀含能
是念我得斯陀含果不須菩提言不也世尊何以
何以故斯陀含名為一往來而實无往來是名
斯陀含須菩提於意云何阿那含能作是念
我得阿那含果不須菩提言不也世尊何以
故阿那含名為不來而實无來是故名
含須菩提於意云何阿羅漢能作是念我
阿羅漢道不須菩提言不也世尊何以故實
无有法名阿羅漢世尊若阿羅漢作是念我
得阿羅漢道即為著我人衆生壽者世尊佛
說我得无諍三昧人中最為第一是第一離
欲阿羅漢我不作是念我是離欲阿羅漢世
尊我若作是念我得阿羅漢道世尊則不說
須菩提是樂阿蘭那行者以須菩提實无所
行而名須菩提是阿蘭那行
佛告須菩提於意云何如來昔在然燈佛所
於法有所得不世尊如來在然燈佛所於法實
无所得
須菩提於意云何菩薩莊嚴佛土不不也世

須菩提於意云何如來昔在然燈佛所
於法有所得不世尊如來在然燈佛所於法實
无所得

須菩提於意云何菩薩莊嚴佛土不不也世
尊何以故莊嚴佛土者則非莊嚴是名莊嚴
是故須菩提諸菩薩摩訶薩應如是生清
淨心不應住色生心不應住聲香味觸法生
心應无所住而生其心須菩提譬如有人身
如須彌山王於意云何是身為大不須菩提
言甚大世尊何以故佛說非身是名大身

須菩提如恒河中所有沙數如是沙等恒河於
意云何是諸恒河沙寧為多不須菩提言甚
多世尊但諸恒河尚多无數何況其沙須
菩提我今實言告汝若有善男子善女人以
七寶滿尒所恒河沙數三千大千世界以用
布施得福多不須菩提言甚多世尊佛告須
菩提若善男子善女人於此經中乃至受持
四句偈等為他人說而此福德勝前福德

復次須菩提隨說是經乃至四句偈等當知
此處一切世間天人阿修羅皆應供養如佛
塔廟何況有人盡能受持讀誦須菩提當
知是人成就最上第一希有之法若是經典
所在之處則為有佛若尊重弟子

尒時須菩提白佛言世尊當何名此經我等
云何奉持佛告須菩提是經名為金剛般若
波羅蜜以是名字汝當奉持所以者何須菩
提佛說般若波羅蜜則非般若波羅蜜須
菩提於意云何如來有所說法不須菩提白佛
言世尊如來无所說須菩提於意云何三千
大千世界所有微塵是為多不須菩提言甚
多世尊須菩提諸微塵如來說非微塵是名
微塵如來說世界非世界是名世界須菩提
於意云何可以三十二相見如來不不也世
尊不可以三十二相得見如來何以故如來
說三十二相即是非是相名三十二相
須菩提若有善男子善女人以恒河沙等身
命布施若復有人於此經中乃至受持四句
偈等為他人說其福甚多

尒時須菩提聞說是經深解義趣涕淚悲
泣而白佛言希有世尊佛說如是甚深經典
我從昔來所得慧眼未曾得聞如是之經世尊

尒時須菩提聞說是經深解義趣涕淚悲
泣而白佛言希有世尊佛說如是甚深經典
我從昔來所得慧眼未曾得聞如是之經世尊
若復有人得聞是經信心清淨則生實相當
知是人成就第一希有功德世尊是實相者
則是非相是故如來說名實相世尊我今得
聞如是經典信解受持不足為難若當來世
後五百歲其有衆生得聞是經信解受持
是人則為第一希有何以故此人无我相人相
衆生相壽者相所以者何我相即是非相人
相衆生相壽者相離一切諸相則名諸佛
佛告須菩提如是如是若復有人得聞是經
不驚不怖不畏當知是人甚為希有何以故須
菩提如來說第一波羅蜜非第一波羅蜜是
名第一波羅蜜
須菩提忍辱波羅蜜如來說非忍辱波羅
蜜何以故須菩提如我昔為歌利王割截身
體我於尒時无我相无人相无衆生相无壽
者相何謂我於往昔節節支解時若有我相
人相衆生相壽者相應生瞋恨須菩提又念
過去於五百世作忍辱仙人於尒所世无我

者相何謂我於往昔節節支解時若有我相
人相衆生相壽者相應生瞋恨須菩提又念
過去於五百世作忍辱仙人於尒所世无我
相无人相无衆生相无壽者相是故須菩提
菩薩應離一切相發阿耨多羅三藐三菩提心
不應住色生心不應住聲香味觸法生心
應生无所住心若心有住則為非住是故佛
說菩薩心不應住色布施須菩提菩薩為利
益一切衆生應如是布施如來說一切諸相
即是非相又說一切衆生則非衆生
須菩提如來是真語者實語者如語者不
誑語者不異語者須菩提如來所得法此
法无實无虛
須菩提若菩薩心住於法而行布施如人入闇
則无所見若菩薩心不住法而行布施如人
有目日光明照見種種色
須菩提當來之世若善男子善女人能於此
經受持讀誦則為如來以佛智慧悉知是人悉
見是人皆得成就无量无邊功德
須菩提若有善男子善女人初日分以恒河
沙等身布施中日分復以恒河等身布施
後日分亦以恒河沙等身布施如是无量百

須菩提若有善男子善女人初日分以恒河
沙等身布施中日分復以恒河等身布施
後日分亦以恒河沙等身布施如是无量百
千万億劫以身布施若復有人聞此經典信
心不逆其福勝彼何況書寫受持讀誦為人
解說

須菩提以要言之是經有不可思議不可稱
量无邊功德如来為發大乘者說為發最上
乘者說若有人能受持讀誦廣為人說如来
悉知是人悉見是人皆得成就不可量不可
稱无有邊不可思議功德如是人等則為荷
擔如来何將多羅三藐三菩提何以故須菩
提若樂小法者著我見人見衆生見壽者見
則於此經不能聽受讀誦為人解說須菩提
在在處處若有此經一切世間天人阿修羅
所應供養當知此處則為是塔皆應恭敬作
礼圍遶以諸華香而散其處

復次須菩提善男子善女人受持讀誦此經
若為人輕賤是人先世罪業應墮惡道以今世
人輕賤故先世罪業則為消滅當得阿耨多
羅三藐三菩提須菩提我念過去无量阿僧
祇劫於然燈佛前得值八百四千万億那由

他諸佛悉皆供養承事无空過者若復有
人於後末世能受持讀誦此經所得功德於
我所供養諸佛功德百分不及一千万億分
乃至算數譬喻所不能及須菩提若善男子
善女人於後末世有受持讀誦此經所得功
德我若具說者或有人聞心則狂亂狐疑不
信須菩提當知是經義不可思議果報亦不
可思議

尒時須菩提白佛言世尊善男子善女人發
阿耨多羅三藐三菩提心云何應住云何降
伏其心佛告須菩提善男子善女人發阿耨
多羅三藐三菩提者當生如是心我應滅度
一切衆生滅度一切衆生已而无有一衆生
實滅度者何以故若菩薩有我相人相衆生
相壽者相則非菩薩所以者何須菩提實无
有法發阿耨多羅三藐三菩提者

須菩提於意云何如来於然燈佛所有法得
阿耨多羅三藐三菩提不不也世尊如我解
佛所說義佛於然燈佛所无有法得阿耨多

須菩提於意云何如來於然燈佛所有法得
阿耨多羅三藐三菩提不不也世尊如我解
佛所說義佛於然燈佛所无有法得阿耨多
※羅三藐三菩提佛言如是如是須菩提實无
有法如來得阿耨多羅三藐三菩提須菩提
若有法如來得阿耨多羅三藐三菩提者然
燈佛則不與我受記汝於來世當得作佛号
釋迦牟尼以實无有法得阿耨多羅三藐三菩
提是故然燈佛與我受記作是言汝於來世
當得作佛号釋迦牟尼何以故如來者即諸
法如義若有人言如來得阿耨多羅三藐三
菩提須菩提實无有法佛得阿耨多羅三藐
三菩提須菩提如來所得阿耨多羅三藐三
菩提於是中无實无虛是故如來說一切法
皆是佛法須菩提所言一切法者即非一切
法是故名一切法
須菩提譬如人身長大須菩提言世尊如來
說人身長大則為非大身是名大身
須菩提菩薩亦如是若作是言我當滅度无
量衆生則不名菩薩何以故須菩提實无有
法名為菩薩是故佛說一切法无我无人无
衆生无壽者須菩提若菩薩作是言我當

莊嚴佛土是不名菩薩何以故如來說莊嚴佛
土者即非莊嚴是名莊嚴須菩提若菩薩通
達无我法者如來說名真是菩薩
須菩提於意云何如來有肉眼不如是世尊
如來有肉眼須菩提於意云何如來有天眼
不如是世尊如來有天眼須菩提於意云何
如來有慧眼不如是世尊如來有慧眼須菩提
於意云何如來有法眼不如是世尊如來
有法眼須菩提於意云何如來有佛眼不如
是世尊如來有佛眼須菩提於意云何恒河
中所有沙佛說是沙不如是世尊如來說是
沙須菩提於意云何如一恒河中所有沙有
如是等恒河是諸恒河所有沙數佛世界如
是寧為多不甚多世尊佛告須菩提尒所
國土中所有衆生若干種心如來悉知何以故
如來說諸心皆為非心是名為心所以者何
須菩提過去心不可得現在心不可得未來
心不可得須菩提於意云何若有人滿三千
大千世界七寶以用布施是人以是因緣得

須菩提過去心不可得現在心不可得未來
心不可得須菩提於意云何若有人滿三千
大千世界七寶以用布施是人以是因緣得
福多不如是世尊此人以是因緣得福甚多
須菩提若福德有實如來不說得福德多以
福德无故如來說得福德多
須菩提於意云何佛可以具足色身見不不
也世尊如來不應以具足色身見何以故如
來說具足色身即非具足色身是名具足
色身須菩提於意云何如來可以具足諸
相見不不也世尊如來不應以具足諸相見何
以故如來說諸相具足即非具足是名諸相具足
須菩提汝勿謂如來作是念我當有所說法
莫作是念何以故若人言如來有所說法即
為謗佛不能解我所說故須菩提說法者无
法可說是名說法
須菩提白佛言世尊佛得阿耨多羅三藐三
菩提為无所得耶如是如是須菩提我於阿
耨多羅三藐三菩提乃至无有少法可得是
名阿耨多羅三藐三菩提復次須菩提是法
平等无有高下是名阿耨多羅三藐三菩提
以无我无人无衆生无壽者修一切善法則

名阿耨多羅三藐三菩提復次須菩提是法
平等无有高下是名阿耨多羅三藐三菩提
以无我无人无衆生无壽者修一切善法則
得阿耨多羅三藐三菩提須菩提所言善法
者如來說非善法是名善法
須菩提若三千大千世界中所有諸須彌山
王如是等七寶聚有人持用布施若人以此
般若波羅蜜經乃至四句偈等受持讀誦為
他人說於前福德百分不及一百千萬億分
乃至算數譬喻所不能及
須菩提於意云何汝等勿謂如來作是念我
當度衆生須菩提莫作是念何以故實无有
衆生如來度者若有衆生如來度者如來則
有我人衆生壽者須菩提如來說有我者則
非有我而凡夫之人以為有我須菩提凡夫者
如來說則非凡夫
須菩提於意云何可以卅二相觀如來不須
菩提言如是如是以卅二相觀如來佛言須
菩提若以卅二相觀如來者轉輪聖王則是
如來須菩提白佛言世尊如我解佛所說義
不應以卅二相觀如來尒時世尊而說偈言
若以色見我　以音聲求我　是人行邪道　不能見如來

如來須菩提白佛言世尊如我解佛所說義
不應以卅二相觀如來尒時世尊而說偈言
若以色見我　以音聲求我　是人行邪道　不能見如來

※須菩提汝若作是念如來不以具足相故得阿
耨多羅三藐三菩提須菩提莫作是念如來
不以具足相故得阿耨多羅三藐三菩提須
菩提汝若作是念發阿耨多羅三藐三菩提
者說諸法斷滅莫作是念何以故發阿耨
多羅三藐三菩提者於法不說斷滅相須菩
提若菩薩以滿恒河沙等世界七寶布施若
復有人知一切法无我得成於忍此菩薩勝
前菩薩所得功德須菩提以諸菩薩不受福
德故須菩提白佛言世尊云何菩薩不受福
德須菩提菩薩所作福德不應貪著是故說
不受福德

須菩提若有人言如來若來若去若坐若臥
是人不解我所說義何以故如來者无所從來
亦无所去故名如來

須菩提若善男子善女人以三千大千世界
碎為微塵於意云何是微塵衆寧為多不甚
多世尊何以故若是微塵衆實有者佛則不
說是微塵衆所以者何佛說微塵衆則非微

碎為微塵於意云何是微塵衆寧為多不甚
多世尊何以故若是微塵衆實有者佛則不
說是微塵衆所以者何佛說微塵衆則非微

※塵衆是名微塵衆世尊如來說三千大千
世界則非世界是名世界何以故若世界實有
者則是一合相如來說一合相則非一合相是
名一合相須菩提一合相者則是不可說
但凡夫之人貪著其事須菩提若人言佛說
我見人見衆生見壽者見須菩提於意云何
是人解我所說義不世尊是人不解如來所
說義何以故世尊說我見人見衆生見壽者
見即非我見人見衆生見壽者是名我見
人見衆生見壽者見須菩提發阿耨多羅三
藐三菩提心者於一切法應如是知如是見如
是信解不生法相須菩提所言法相者如
來說即非法相是名法相須菩提若有人以
滿无量阿僧祇世界七寶持用布施若有善
男子善女人發菩薩心者持於此經乃至四
句偈等受持讀誦為人演說其福勝彼云何
為人演說不取於相如如不動何以故
一切有為法　如夢幻泡影　如露亦如電　應作如是觀
佛說是經已長老須菩提及諸比丘比丘尼
優婆塞優婆夷一切世間天人阿修羅聞佛所

為人演說不取於相如如不動何以故
一切有為法　如夢幻泡影　如露亦如電　應作如是觀
佛說是經已長老須菩提及諸比丘比丘尼
優婆塞優婆夷一切世間天人阿修羅聞佛所
說皆大歡喜信受奉行

金剛般若波羅蜜經

自然之至音非絲竹之所擬是故聲不假器用不
借物近取諸身侵心御氣動脣有曲發口成音
觸類感物因歌隨吟大而不滯細而不沉清激
切於笙管優潤和於琴瑟玄妙之道神懷聖
精微之旨窮幽測深收激楚之哀荒節以皇之奢
淫濟洪災於炎旱反九陽於晝蔭唱天籟於
幽冥無方和樂怡懌悲傷摧藏時幽敏而將
絕中矯翥而慨慷條婉約而優遊鄰響驚
而激揚情既思而躰反心雖衰而不傷總八音之至
和固樂極而無荒若乃登高臺以臨遠被文軒
而騁望喟仰柝而抗首嘆長天而懸鶴或舒
翰而自反或徘徊而復放或冊弱而柔橈或遠蓄
澤而舞牡橫叢鳴而涵淵淥蘇而清翹新姿
逸氣奮涌鱗鈐之聽揚歌之響作葵
胡馬之長思向寒風乎北朔又似鳴鷹之將鷃舞
鳴號乎冰漢故能因形創聲隨事造曲應物

逸氣奮而繽紛之錯列之飈揚嘯之響作奏
胡馬之長思回衰風乎北朔又似鳴鴈之將翔群
鳴號乎川渚故能因形創聲隨事造曲應物
無窮撲鼓響速拂鼓衝冰參譚雲屬若雜
若合特絕復續飛廉鼓於幽谷猛虎應於中
谷南箕動於寫倉清飈振乎高木激滯積而
揚蕩埃謫之囘濁襲陰陽之至和移溫風
之穠俗石乃遊崇崗陵景山臨巖側望流水坐
盤石漱清泉藉蘭皐之猗靡蔭脩竹之蟬
蜎乃吟詠而數歎聲駱驛而嚮連舒畜思
之排憤奮久結之纏綿心滌蕩而無累志雜
俗而飄然若夫假鳥金草擬則淘匏泉聲
繁奏若笳若簫礚礚震隱訇磕嘈囋
激則隆冬熙灑駭羽則嚴霜夏肅動高則秋
乘春降委角則谷風過條音均不恆曲無
剛行而不留止而不滯隨口吻而敷揚假苦

乘春降委角則谷風過條音均不恆曲無
剛行而不留止而不滯隨口吻而敷揚假苦
氣而遠逝音要妙而深響激曜而清厲
信自然之極麗美殊尤而絕世越韻夏興咸池
何徒取異乎鄭衛于時綿駒結舌而喪精
王豹杜口而失色虞公輟聲而心歌寡子檢
手而歎息鐘期弃琴而改聽屈文意嘿而
不食百獸率儛而抃足鳳皇來儀而拊武
翼乃知長嘯之奇妙此音聲之至極

文選卷第九

五言 古詩 隱宜作 假寬 衆諸
遣人書 充切 自己 矣 句

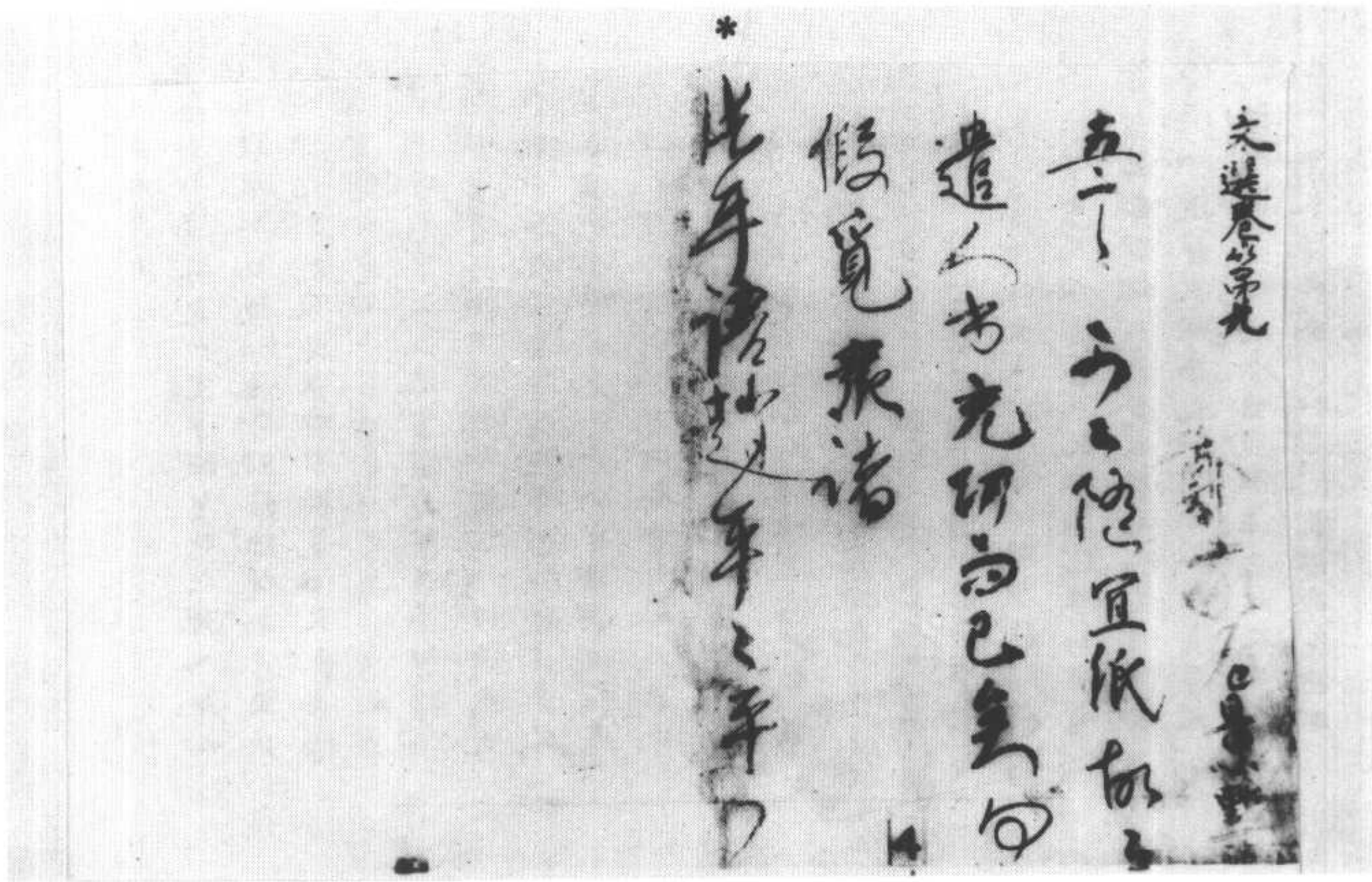

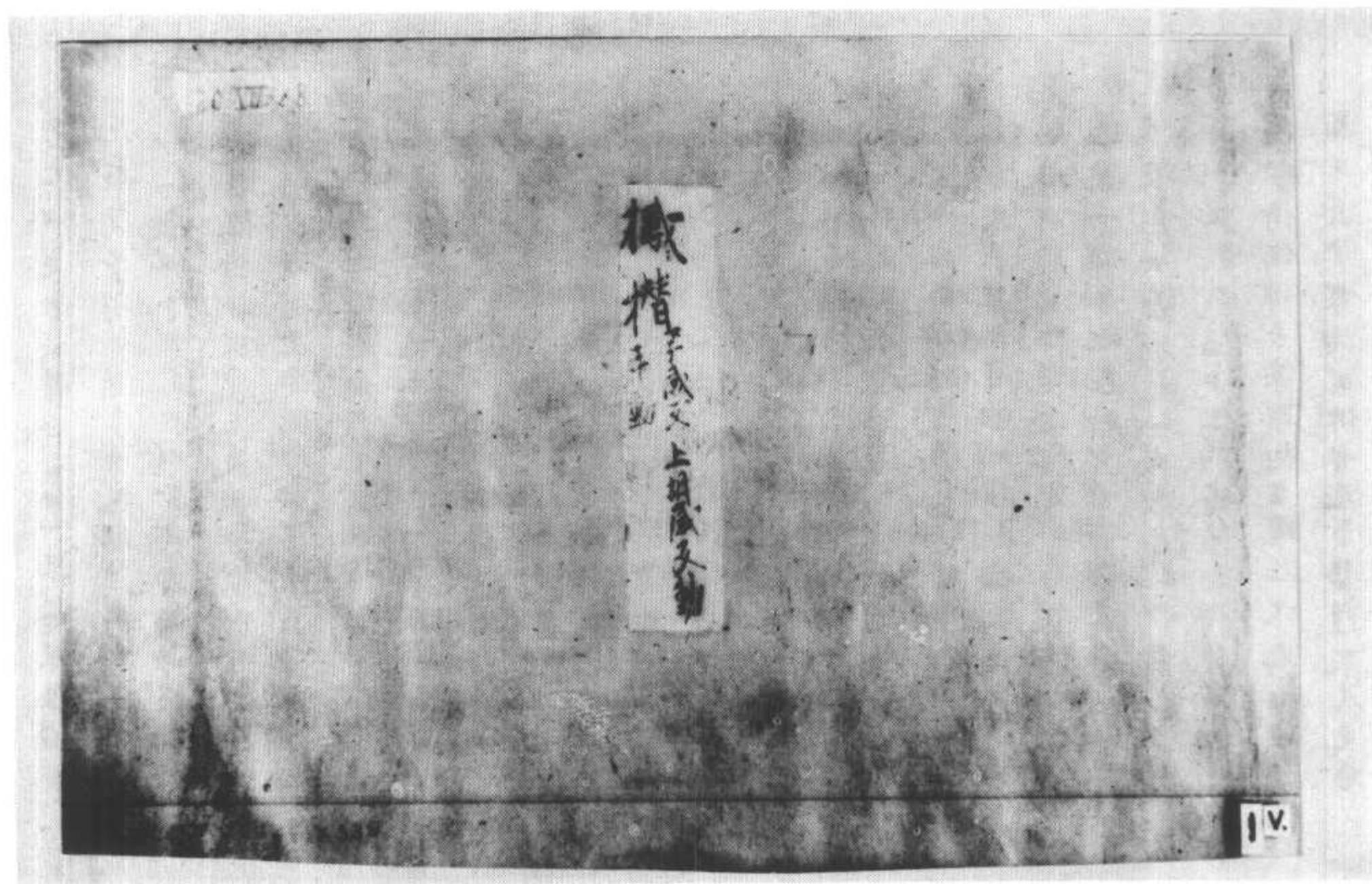

下出水身上，
現小小滿現大於空中滅怒默在地入地如
水履水如地現如是等種種神變令其父王
心淨信解時父見子神力如是心大歡喜得
未曾有合掌向子言汝等師為是誰誰之弟
子二子白言大王彼靈鷲山有菩薩摩訶薩名
在七寶菩提樹下法座上坐於一切世間天
人衆中廣說法華經是我等師我是弟子父
語子言我今亦欲見汝等師可共俱往於是
二子從空中下到其父所合掌白父言父今
已信解堪任發阿耨多羅三藐三菩提心我
等為父已作佛事願父見examples於彼佛所亦家
俱遊念時二子欲重宣其意以偈白父
願聽放我等 出家作沙門 諸佛甚難值 我等隨佛學
如優曇波羅 值佛猶難是 脫諸難亦難 願捨我出家
爾即告言聽汝出家所以者何佛難值故於
是二子白父言善哉父母願時往詣靈鷲
山菩薩摩訶薩親近供養所以者何佛難
得值如優曇波羅華又如一眼之龜值浮木
孔而我等宿福深厚生值佛法是故父母當
聽我等今得出家所以者何諸佛難值時亦

S-7262 9/60 97~8

得值如優曇波羅華又如一眼之龜值浮木
孔而我等宿福深厚生值佛法是故父母當
聽我等今得出家所以者何諸佛難值時亦
難遇彼時妙莊嚴王後宮八萬四千人皆悉
堪任受持是法華經淨眼菩薩於法華三昧
久已通達淨藏菩薩已於無量百千萬億劫
通達諸惡趣三昧欲一一切衆生離諸惡
趣故其王夫人得諸佛智三昧能知諸佛秘
密之藏二子如是以方便力善化其父令心
信解好樂佛法於是妙莊嚴王與群臣眷屬
俱淨德夫人與後宮婇女眷屬俱其王二子
與四萬二千人俱一時共詣佛所到已頭面
礼足繞佛三匝却住一面尒時彼佛為王說
法示教利喜王大歡悅尒時妙莊嚴王及其
夫人解頸真珠瓔珞價直百千以散佛上於
虛空中化成四柱寶臺臺中有大寶床敷百
千万天衣其上有佛結跏趺坐放大光明尒
時妙莊嚴王作是念佛身希有端嚴殊特成
就第一微妙之色時雲雷音宿王華智佛告
四衆言汝等見是妙莊嚴王於我前合掌立
不此王於我法中作比丘精勤脩習助佛道
法當得作佛号娑羅樹王國名大光劫名大
高王其娑羅樹王佛有无量菩薩衆及无量

*

不此王於我法中作比丘精
法當得作佛號娑羅樹王國名
高王其娑羅樹王佛有無量菩
聲聞其國平正功德如是其
弟與夫人二子并諸眷屬於
道王出家已於八萬四千歲
妙法華經過是已後得一切
昧即昇虛空高七多羅樹而
我二子已作佛事以神通變
得安住於佛法中得見世尊
善知識為欲發起宿世善根
我家今時雲雷音宿王華智
言如是如是如汝所言若善
善根故世世得善知識其善
示教利喜令入阿耨多羅三
當知善知識者是大因緣所
佛發阿耨多羅三藐三菩提
二子不此二子已曾供養六
那由他恒河沙諸佛親近恭
持法華經愍念邪見眾生令住
王即從虛空中下而白佛言世
有以功德智慧故頂上肉髻
長廣而紺青色眉間毫相白

尒時普賢菩薩以自在神通威德名聞與大
菩薩无量无邊不可稱數從東方來所經諸
國皆震動而寶蓮華作无量百千万億種
※種伎樂又與无數諸天龍夜叉乾闥婆阿修
羅迦樓羅緊那羅摩睺羅伽人非人等大衆
圍繞各現威德神通之力到娑婆世界耆闍
崛山中頭面礼釋迦牟尼佛右繞七迴白佛
言世尊我於寶威德上王佛國遠聞此娑婆
世界說法華經與无量无邊百千万億諸菩
薩衆共來聽受唯願世尊當為說之若善男
子善女人於如來滅後云何能得是法華經
佛告普賢菩薩若善男子善女人成就四法
於如來滅後當得是法華經一者為諸佛護
念二者植衆德本三者入正定聚四者發救
一切衆生之心善男子善女人如是成就四
法於如來滅後必得是經尒時普賢菩薩白
佛言世尊於後五百歲濁惡世中其有受持
是經典者我當守護除其衰患令得安隱使
無伺求得其便者若魔若魔子若魔女若魔
民若為魔所著者若夜叉若羅刹若鳩槃茶
若毗舍闍若吉蔗若富單那若韋陀羅等諸
惱人者皆不得便是人若行若立讀誦此經
我尒時乘六牙白象王與大菩薩衆俱詣其

若毗舍闍若吉蔗若富單那若韋陀羅等諸
惱人者皆不得便是人若行若立讀誦此經
我尒時乘六牙白象王與大菩薩衆俱詣其
※所而自現身供養守護安慰其心亦為供養
法華經故是人若坐思惟此經尒時我復乘
白象王現其人前其人若於法華經有所忘
失一句一偈我當教之與共讀誦還令通利
尒時受持讀誦法華經者得見我身甚大歡
喜轉復精進以見我故即得三昧及陀羅尼
名為旋陀羅尼百千万億旋陀羅尼法音方
便陀羅尼得如是等陀羅尼世尊後世後
五百歲濁惡世中比丘比丘尼優婆塞優婆
夷求索者受持者讀誦者書寫者欲修習是
法華經於三七日中應一心精進滿三七日
已我當乘六牙白象與无量菩薩而自圍繞
以一切衆生所喜見身現其人前而為說法
示教利喜亦復與其陀羅尼呪得是陀羅尼
故无有非人能破壞者亦不為女人之所惑
亂我身亦自常護是人唯願世尊聽我說此
陀羅尼即於佛前而說呪曰
阿檀地 達賣反 一 檀陀婆地 二 檀陀婆帝 三 檀陀鳩
舍隸 四 檀陀修陀隸 五 修陀隸 六 修陀羅婆底
七 佛馱波羯蹲 八 薩婆陀羅尼阿婆 多尼 九

阿擅地（這音反）一 檀陁婆地 二 檀陁婆帝 三 檀陁鳩
舍羅 四 檀陁脩陁羅 五 脩陁羅 六 脩陁羅婆底
七 佛馱波羅尼 八 薩婆婆沙阿婆多尼 十 脩阿婆多尼 十一 僧伽
婆履叉尼 十二 僧伽涅伽陁尼 十三 阿僧祇 十四 僧
伽波伽地 十五 帝隸阿惰僧伽兜略（唐這反）波
羅帝 十六 薩婆僧伽三摩地伽蘭地 十七 薩婆達
磨修波利剎帝 十八 薩婆薩埵樓駄憍舍略阿
羅伽地 十九 羅阿毗吉利地帝 二十

世尊若有菩薩得聞是陁羅尼者當知是普賢
神通之力若法華經行閻浮提有受持者應
作此念皆是普賢威神之力若有受持讀誦
正憶念解其義趣如說脩行當知是人行普
賢行於无量无邊諸佛所深種善根為諸如
來手摩其頭若但書寫是人命終當生忉利
天上是時八万四千天女作衆伎樂而來迎
之其人即著七寶冠於婇女中娛樂快樂何
況受持讀誦正憶念解其義趣如說脩行若
有人受持讀誦解其義趣是人命終為千佛
授手令不恐怖不墮惡趣即往兜率天上彌
勒菩薩所彌勒菩薩有三十二相大菩薩衆
所共圍繞有百千万億天女眷屬而於中生
有如是等功德利益是故智者應當一心自

勒菩薩所彌勒菩薩有三十二相大菩薩衆
所共圍繞有百千万億天女眷屬而於中生
有如是等功德利益是故智者應當一心自
書若使人書受持讀誦正憶念如說脩行世
尊我今以神通力守護是經於如來滅後閻
浮提內廣令流布使不斷絕令時釋迦牟尼
佛讚言善哉善哉普賢汝能護助是經令多
所衆生安樂利益汝已成就不可思議功德
深大慈悲從久遠來發阿耨多羅三藐三菩
提意而能作是神通之願守護是經我當以
神通力守護能受持普賢名者普賢若
有受持讀誦正憶念脩習書寫是法華經者
當知是人則見釋迦牟尼佛如從佛口聞此
經典當知是人供養釋迦牟尼佛當知是人
佛讚善哉當知是人為釋迦牟尼佛手摩其
頭當知是人為釋迦牟尼佛衣之所覆如是
之人不復貪著世樂不好外道經書手筆亦
復不喜親近其人及諸惡者若屠兒若畜豬
羊雞狗若獵師若衒賣女色是人心意質直
有正憶念有福德力是人不為三毒所惱亦
不為嫉妬我慢邪慢增上慢所惱是人少欲
知足能脩普賢之行普賢若如來滅後後五
百歲若有人見受持讀誦法華經者應作是

不為嫉妬諸惡憍慢增上慢所惱是人少欲
知足能修普賢之行善賢若如來滅後後五
百歲若有人見受持讀誦法華經者應作是
念此人不久當詣道場破諸魔衆得阿耨多
羅三藐三菩提轉法輪擊法鼓吹法螺雨法
雨當坐天人大衆中師子法座上普賢若於
後世受持讀誦是經典者是人不復貪著衣
服卧具飲食資生之物所願不虛亦於現世
得其福報若有人輕毀之言汝狂人耳空作
是行終无所獲如是罪報當世世无眼若有
供養讚嘆之者當於今世得現果報若復見
受持是經者出其過惡若實若不實此人現
世得白癩病若輕笑之者當世世牙齒疎缺
醜脣平鼻手脚繚戾眼目角睞身體臭穢惡
瘡膿血水腫短氣諸惡重病是故普賢若見
受持是經典者當起遠迎當如敬佛說是普
賢勸發品時恒河沙等无量无邊菩薩得百
千億陀羅尼三千大千世界微塵等諸菩
薩具普賢道佛說是經時普賢等諸菩薩舍
利弗等諸聲聞及諸天龍人非人等一切大
會皆大歡喜受持佛語作禮而去

與大比丘衆千二百五十人俱爾時
世尊食時著衣持鉢入舍衛大城乞食於其
城中次第乞已還至本處飯食訖收衣鉢
洗足已敷座而坐時長老須菩提在衆中即
從座起偏袒右肩右膝著地合掌恭敬而
白佛言希有世尊如來善護念諸菩薩善付
囑諸菩薩世尊善男子善女人發阿耨多羅
三藐三菩提心應云何住云何降伏其心佛言
善哉須菩提如汝所說如來善護念諸
菩薩付囑諸菩薩汝今諦聽當為汝說善
男子善女人發阿耨多羅三藐三菩提心
如是所住如是降伏其心唯然世尊願樂
欲聞佛告須菩提諸菩薩摩訶薩應如是降
伏其心所有一切衆生之類若卵生若胎
生若濕生若化生若有色若无色若有想
若无想若非有想非无想我皆令入无餘涅槃
而滅度之如是滅度无量无數无邊衆生實无衆
生得滅度者何以故須菩提若菩薩有我相
人相衆生相壽者相即非菩薩
復次須菩提菩薩於法應无所住行於布施
所謂不住色布施不住聲香味觸法布施須

生得滅度者何以故須菩提若菩薩有我相
人相衆生相壽者相即非菩薩
*復次須菩提菩薩於法應无所住行於布施
所謂不住色布施不住聲香味觸法布施須
菩提菩薩應如是布施不住於相何以故若
菩薩不住相布施其福德不可思量須菩提
於意云何東方虛空可思量不不世尊須
菩提南西北方四維上下虛空可思量不不
世尊須菩提菩薩无住相布施福德亦復
如是不可思量須菩提菩薩但應如所教住
須菩提於意云何可以身相見如來不不也
世尊不可以身相得見如來何以故如來所
說身相即非身相佛告須菩提凡所有相皆
是虛妄若見諸相非相則見如來
須菩提白佛言世尊頗有衆生得聞如是言
說章句生實信不佛告須菩提莫作是說如
來滅後後五百歲有持戒備福者於此章句
能生信心以此為實當知是人不於一佛二
佛三四五佛而種善根已於无量千万佛所
種諸善根聞是章句乃至一念生淨信者須
菩提如來悉知悉見是諸衆生得如是无量
福德何以故是諸衆生无復我相人相衆生

種諸善根聞是章句乃至一念生淨信者須
菩提如來悉知悉見是諸衆生得如是无量
福德何以故是諸衆生无復我相人相衆生
*相壽者相无法相亦无非法相何以故是諸
衆生若心取相則為着我人衆生壽者若取
法相即著我人衆生壽者何以故若取非法
相即著我人衆生壽者是故不應取法不應
取非法以是義故如來常說汝等比丘如我
說法如筏喻者法尚應捨何況非法
須菩提於意云何如來得阿耨多羅三藐三
菩提耶如來有所說法耶須菩提言如我解
佛所說義无有定法名阿耨多羅三藐三菩
提亦无有定法如來可說何以故如來所說
法皆不可取不可說非法非非法何以者何
一切賢聖皆以无為法而有差別
須菩提於意云何若人滿三千大千世界七
寶以用布施是人所得福德寧為多不須菩
提言甚多世尊何以故是福德即非福德性
是故如來說福德多若復有人於此經中受
持乃至四句偈等為他人說其福勝彼何以故
須菩提一切諸佛及諸佛阿耨多羅三藐三菩提
法皆從此經出須菩提所謂佛法者即非佛法
須菩提於意云何須陀洹能作是念我得須

持乃至四句偈等為他人說其福勝彼何以故
須菩提一切諸佛及諸佛阿耨多羅三藐三菩提
法皆從此經出須菩提所謂佛法者即非佛法
須菩提於意云何須陀洹能作是念我得須
陀洹果不須菩提言不也世尊何以故須陀
洹名為入流而无所入不入色聲香味觸法
是名須陀洹須菩提於意云何斯陀含能作
是念我得斯陀含果不須菩提言不也世尊
何以故斯陀含名一往來而實无往來是名
斯陀含須菩提於意云何阿那含能作是念
我得阿那含果不須菩提言不也世尊何以
故阿那含名為不來而實无來是故名阿那
含須菩提於意云何阿羅漢能作是念我得
阿羅漢道不須菩提言不也世尊何以故實
无有法名阿羅漢世尊若阿羅漢作是念我
得阿羅漢道即為著我人衆生壽者世尊佛
說我得无諍三昧人中最為第一是第一離
欲阿羅漢我不作是念我是離欲阿羅漢世
尊我若作是念我得阿羅漢道世尊則不說
須菩提是樂阿蘭那行者以須菩提實无所
行而名須菩提是樂阿蘭那行
佛告須菩提於意云何如來昔在然燈佛所於法實无所得

說我得无諍三昧人中最為第一是第一離
欲阿羅漢我不作是念我是離欲阿羅漢世
尊我若作是念我得阿羅漢道世尊則不說
須菩提是樂阿蘭那行者以須菩提實无所
行而名須菩提是樂阿蘭那行
佛告須菩提於意云何如來昔在然燈佛所於法實无所得
須菩提於意云何菩薩莊嚴佛土不不也世
尊何以故莊嚴佛土者則非莊嚴是名莊嚴
是故須菩提諸菩薩摩訶薩應如是生清淨

S-T665 16/427C12

斯三六六六號　金光明最勝王經卷第六

百千俱胝那庾多佛若能修集三世諸佛所
得無量不可思議功德之聚以是回向汝等應
當擁護彼王后妃眷屬令無衰惱及宮宅
神常受安樂功德難思是諸國土所有人民
亦受種種五欲之樂一切惡事皆令消滅
尒時四天王白佛言世尊於未來世若有人
王樂聽如是金光明經為欲擁護自身后妃
王子乃至內宮諸婇女等城邑宮殿皆得平
一不可思議最上微妙安樂於現世中
王位尊高自在昌盛常得增長復欲擁護無
量無邊難思福聚於自國土令無怨敵及諸
疫悪災厄事若世尊如是人王不應發遣令
心散亂當生恭敬至誠殷重聽受如是最勝
經王欲聽之時先當莊嚴最上宮殿王所愛
重願滅之處香水灑地散衆名花安置師
子殊勝法座以諸珍寶而為授飾張施種種寶
蓋懸諸燈燭無價香奏諸音樂其王尒時當
淨澡浴以香塗身著新淨衣及諸瓔珞案果
座高聚若自在位雜諸婇女恭敬圍繞
聽是經王於法師所起大師相須於宮內后
妃王子婇女眷屬生慈隱心喜悅相視和顏

聽是經王於法師所起大師相須於宮內后
妃王子婇女眷屬生慈隱心喜悅相視和顏
爾時殊勝廣大利益於此經王歡喜供
養既敷設已見法師至當敬處敬禮作之心
尒時佛告四天王不應如是不迎法師時彼人
王應著純淨鮮潔之衣種種瓔珞以為嚴飾
自持白蓋及以香花倫犀軍儀盛陳音樂
步出城闕迎彼法師運相處業為音樂事四
王以何因緣令彼人王親作如是業教供養
由彼人王舉足下足步步即是恭敬供養
衆事尊重百千方便耶庾多諸佛世尊復
復超越如是劫數至死之苦復於來世如是數劫
當受輪王殊勝尊位隨其步步亦於現世
福德增長自在為王威德難思衆所欽重富
於無量百千億劫人天受用七寶宮殿所在生
處常得為王增益壽命言詞辯了人天信受
無所畏懼有大名稱威共聽仰天上人中受樂
妙樂猶如大梵勢力大威德身相奇妙端嚴無
比值天大師通善知識成就具足無量福聚
四王當知敬諸人王見如是等種種無量功

妙樂獲大力勢有大威德身相奇妙端嚴無
比值天人師遇善知識成就具足無量福聚
四王當知彼諸人王見如是等種種無量功
德利益故應自往奉迎法師羞一瑜繕那
乃至百千踰繕那於說法師應生佛想還至
城已作如是念今日釋迦牟尼如來應正等
覺入我宮中受我供養爲我說法我聞法已
即於阿耨多羅三藐三菩提不復退轉都是
值遇百千萬億那庾多諸佛世尊我於今日
即是種種廣大殊勝上妙樂具供養過去未
來現在諸佛我於今日即是永拔一切魔王累
地獄餓鬼傍生之苦便爲已種無量百千萬
億轉輪聖王輝光天主善根種子當念無量
百千萬億衆生出生死苦得得解脫積集無
量無邊不可思議福德之聚後宮眷屬及諸
人民皆豪安隱國土清泰無諸災厄毒害
惡人他方怨不來侵擾遠離憂患四王當知
時彼人王應作如是尊重正法亦於受持是
妙經典慈悲慈悲屋鄔波索迦鄔波斯迦供
養恭敬尊重讚歎所獲善根先以勝福施
與衆生及諸眷屬彼之人王有大福德善業因

時彼人王應作如是尊重正法亦於受持是
妙經典慈悲慈悲屋鄔波索迦鄔波斯迦供
養恭敬尊重讚歎所獲善根先以勝福施
與衆生及諸眷屬彼之人王有大福德善業因
緣於現世中得大自在增益威光吉祥妙相
皆悉庄嚴一切怨敵能以正法而摧伏之
尒時四天王白佛言世尊若有人王能作如是
恭敬正法聽此經王并於四衆持經之人恭
敬供養尊重讚歎時彼人王欲爲我等生
歡喜故當於一邊近於法座香水灑地散衆名
花安置處所設四王座我與彼王共聽正法其王
所有自利善根亦以福分施及我等世尊時
彼人王請說法者其座之時便爲我等燒
衆名香供養是經世尊時彼香烟長一
念頃上昇虛空即至我等諸天宮殿於虛空
中變成香蓋我等天衆聞彼妙香香有金光
照耀我等所居宮殿乃至梵宮及以帝釋大
梵天王所居宮殿梵神正可知大將三十
八部諸藥叉神大自在天金剛密迹寶賢
大將阿利摩那五百眷屬無量無邊無數
海龍王所居之處世尊如是等諸龍王
見彼香烟一刹那頃變成香蓋開敷

大德[illegible]五百[illegible]
海龍王所居之處世尊如是等衆於自宮殿
見彼香烟一刹那頃變成香蓋聞香悉馥
觀色光明遍至一切諸天神宮佛告四天王是
香色光明非但至此宮殿變成香蓋放大光明
由彼人王手執香爐燒衆名香供養經時長
香烟繫於一念頃遍至三千大千世界百億
日月百億須彌高山至百億四洲於此三千大
千世界一切天龍夜叉乾闥婆阿蘇羅揭路
荼緊那羅摩睺羅伽宮殿之所於虛空中化
為種種種種香烟變成雲蓋其蓋金色普
照天宮如是三千大千世界所有種種香雲香
蓋皆是金光明最勝王經威神之力是諸人
王手持香爐供養經時種種香氣非但遍
此三千大千世界於一念頃亦遍十方無量無
邊恒河沙等百千萬億諸佛國土於諸佛土
虛空之中變成香蓋金色普照亦復如是時彼
諸佛聞此妙香觀斯雲蓋及以金色於十
方界恒河沙等諸佛世尊現神變已欲說世
尊慈悲哀愍衆生口同音讚法師曰善哉善哉
汝大丈夫能廣流布如是甚深微妙經典用

方界恒河沙等諸佛世尊現神變已欲說世
尊慈悲哀愍衆生口同音讚法師曰善哉善哉
汝大丈夫能廣流布如是甚深微妙經典用
聽聞如是經者所獲功德其量甚多何況書
寫受持讀誦為他敷演如說修行何以故善男
子若有衆生聞此金光明最勝王經者即於
阿耨多羅三藐三菩提不復退轉
今時十方有百千億那庾多無量無數恒河
沙等諸佛刹土彼諸刹土一切如來異口同
音於法座上讚彼法師言哉善哉善哉
汝於秦世以精勤力當修無量百千苦行
具足資糧超諸聖衆出過三界為最勝尊當
生菩提樹王之下殊勝座處能救三千大千
世界有緣衆生善能摧伏可畏衆魔諸魔軍
衆既已諸法衆藥清淨甚深無上正等菩提
善男子汝當生於金剛之座轉於無上諸佛
所讚十二妙行甚深法輪能事無上最大法
鼓能吹無上殊妙法螺能建無上殊勝法幢
能然無上極利法炬能降無上甘露法雨能
斷無量煩惱羅網能令無量百千萬億那
庾多有情處於無為可畏大海解脫生死無

佛然無上微妙法炬能除無上甘露法雨能
滅無量煩惱怨結能令無量百千万億那
庾多有情度於無為可長大海解脫生死無
際輪迴值遇無量百千万億那庾多佛

*

爾時四天王復白佛言世尊是金光明最勝
王經於未來現在成就如是無量功德是
故人王若得聞是微妙經典即是已於百千
万億無量佛所種諸善根於彼人王我當護
念復見無量福德利故我等四王及餘眷屬
無量百千万億諸神於自宮殿見是種種
希有烟雲神變之時我當隱蔽不現其身為
欲當至是王清淨嚴飾所止宮殿講法之
處迦乃至梵宮帝釋大將大臣祥天
堅牢地神正叮知神大將二十八部諸藥叉
神大自在天金剛密主寶賢大將訶利帝母
五百眷屬無熱惱池龍王大海龍王無量百
千万億那庾多諸天藥叉如是等衆為聽法
故皆不現身至彼人王殊勝宮殿座嚴高座
說法之所世尊我等四王及餘眷屬藥叉諸
神皆當一心共彼人王為善知識因是無上大
法施主以甘露味充足於我是故我等當護
是王除其衰患令得安隱及其宮殿

神皆當一心共彼人王為善知識因是無上大
法施主以甘露味充足於我是故我等當護
是王除其衰患令得安隱及其宮殿

*

已聞主講經庾度衰患令消滅尒時四天王與其
眷屬白佛言世尊若有人王於其國土雖有
此經未嘗流布心生捨離不樂聽聞亦不供
養尊重讀誦見四部衆持經之人亦復不能
尊重供養遮令我等及餘眷屬無量諸
天不得聞此甚深妙法皆甘露味失四法流無
威光及以勢力增長惡趣損減人天墮生死
海永涅槃路世尊我等四王并諸眷屬及餘
又等見如斯事捨其國土無樂護心非但我
等捨棄是王亦有無量守護國土諸大善神
悉皆捨去既捨離已其國當有種種災禍衰
失國位一切人衆皆無善心唯有繫縛殺害
不相說論狂及無章疾疫流行星
宿日蝕彗孛傳觸無恒黑白二虹表不祥相
地動井內發聲暴雨惡風不依時節常
遭亂離苗實不成多有他方怨賊侵擾國內
人民受諸苦惱王地無有可樂之處世尊我等
四王及與無量百千天神等護國土諸龍四部
神遠離去時生如是等無量百千災難事

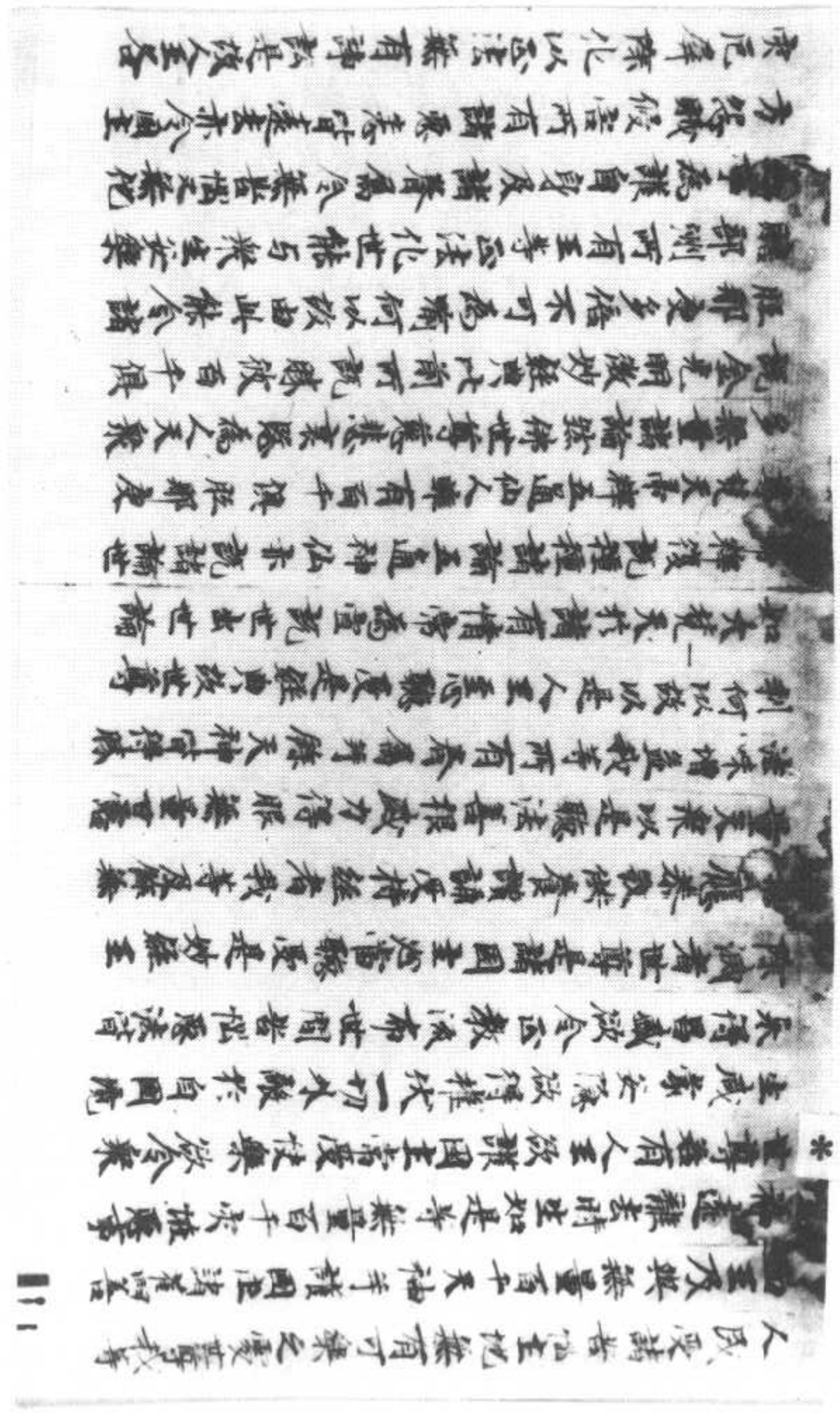

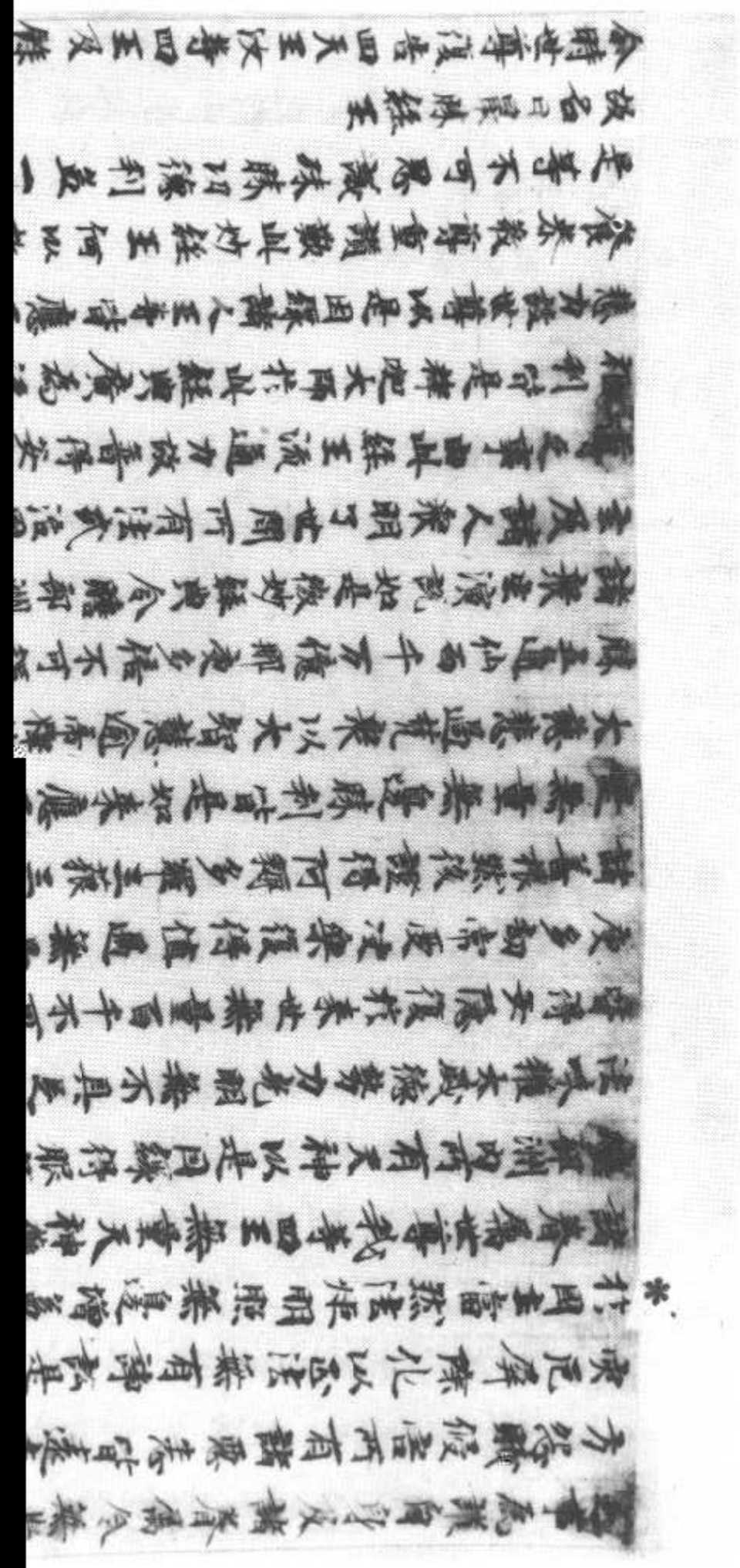

養恭敬尊重讚歎此妙經王何以故以如
是等不可思議殊勝功德利益一切是故
說名曰最勝經王
尒時世尊復告四天王及諸眷屬
無量百千俱胝那庾多諸天大衆見彼人王
善能至心聽是經典供養恭敬尊重讚歎
者應當擁護其衆悉能令彼等衆安樂
若四部衆能廣流布是經王者於人天中廣作
佛事善能利益無量衆生如是之人彼等四
王常當擁護如是四衆令彼魔兵悉皆破壞
令彼身心悉得安樂於此經王廣宣流布令
不斷絕利益有情盡未來際
尒時多聞天王從座而起白佛言世尊我有
如意寶珠陀羅尼法若有衆生樂受持者
功德無量我常擁護令彼衆生離苦得樂
能成福智二種資糧欲受持者先當誦此護
身之呪即說呪曰
南謨薩埵室羅末拏也莫訶曷羅闍也
怛姪他 羅羅羅羅 短怒短怒
區怒區怒 窶怒窶怒 颯縛颯縛
鞞羅鞞羅 莫訶鞞羅闍也
莫訶曷羅闍也 曷哈又曷哈又
觀湯 自稱之名

區怒區怒 窶怒窶怒 颯縛颯縛
鞞羅鞞羅 莫訶鞞羅闍也
莫訶曷羅闍也 曷哈又曷哈又
觀湯 自稱之名
薩婆薩埵 囉多振多 賡賡 種那末奴
莫訶曷羅闍也
世尊誦此呪者當以白線呪之七遍一遍一
結繫之肘後其事必成應取諸香所謂安息
膠栴檀龍腦薰陸香滿苓和
合一處手執香爐燒香供養清淨澡浴着
鮮潔衣於一靜室可誦神呪
請我薛室羅末拏天王即說呪曰
南謨薛室羅末拏耶也 南无種那歌也
種沼說羅耶也 阿婆栴 阿婆栴 阿婆栴多
種沼說囉銘囉 虔 迦留反 迦
薩婆薩埵 囉多振多 賡賡 種那末奴
銘喇拽栴 薛闍摩栴 薛訶
此呪誦滿一七遍已次誦本呪欲誦呪時先
當稱名敬礼三寶及薛室羅末拏大王能施
財物令諸衆生所求圓滿悉能成就與其安
樂如是礼已次誦薛室羅末拏王如意寶
實心神呪能施衆生隨意安樂尒時多聞天
王即於佛前彩意寶心呪曰

樂如是礼已次誦薛室羅末拏王如意末左
實心神呪能施衆生隨意安樂余時多聞天
王即於佛前說意末尼寶心呪曰

*南謨曷喇怛娜怛喇夜耶也

南謨薛室羅末拏耶也　莫訶羅閻耶也
怛姪他　四頻四頻　薩婆薩
婆　薩羅薩羅
薩羅薩羅　拏羅拏羅
鞞羅鞞羅　拏哩拏哩
拏哩拏哩　婆尖也頻賀
我名某甲　娑底婆訶
地帝薛室羅末拏也莎訶種那歌也莎訶
勝娑喇他娑喇　莎訶

受持呪時先誦千遍然後於淨室中燒香
塗地作小壇場隨時飲食一心供養常然燈
香令烟不絕誦前心呪晝夜繫心專自可願勿
令他斷時有薛室羅末拏王子名禪藏師
現童子形來至其所問言何故頻喚我又即可
報言我為供養三寶事須財物願常現身時
禪藏師聞是語已即還又所白其父言今有
善人發至誠心供養三寶少之財物為新請召
其父報曰汝可速去曰日与彼一百四利沙波

禪藏師聞是語已即還又所白其父言今有
善人發至誠心供養三寶少之財物為新請召
其父報曰汝可速去曰日与彼一百四利沙波

*等此是根本說香油用具產而隨方不定或是具益或是食飯
銅鐵等錢宜樂拘法規令通用一迦利沙波

聞可以準知若非物直隨善不定若人持呪得成就有物之時白銀等
用等三等白石等隨所宜值乃至無所得者多有神驗隨
至其持呪者見是相已知事得成當須閑處淨
室燒香而卧可作林皇處置一香爐等至天明
觀其篋中獲所求物若得物時當日即須
供養三寶香花飲食並設貧乏窮令歡喜
下得佛留於請有情發慈悲心令生眼識諸
之心若起瞋者即失神驗常可誦心勿令瞋恚
又持此呪者於每日中憶我多聞天王及男女
眷屬稱揚讚歎恒以十善共相資助令彼
天等福力增明衆善善緣證善提處彼諸天
衆見是事已皆大歡喜共來擁衛持呪之
人又持呪者壽命長遠經無量歲永離三塗
常樂安尼亦令獲得如意寶珠及以伏藏
神通自在所願皆成善來常榮無不稱意
事解一切愛敬之語
世尊若持呪時欲得見我自身現者可於月
八日或十五日於白疊上畫佛形像當用末
縛羅家產飾其畫像人為受八戒於佛左邊

示解一切衆生語
世尊若持此時欲得見我自身現者可於月
八日或十五日於白氎上畫佛形像當用赤
膠羅彩產飾其畫像人為受八戒於佛左邊
作者祥天女像於佛右邊作我多聞天
像并畫男女眷屬之類安置坐處咸令
如法布列花彩燒衆名香然燈明晝夜
無歇上妙飲食種種奇餐隨意供養
供養及持神呪不得輕心請召我時應諸此呪
唵誐室唎健那也
唵誐薛室羅末羅也
莫訶羅闍
南產唎那產
怛姪他
末羅末羅
漢娜漢娜
跋折羅薛羅鉢也
設唎羅產
唵哆迦摩
室唎疫提鼻
聲唵聲唵產嚩聲
[illegible]

117

唵哆迦摩
室唎疫提鼻
聲唵聲唵產嚩聲
[illegible]
阿月迦那末寫自稱己名
達哩設南
鑄唎多羅大也
莎訶
薛室羅末摩
跋羅婆也
囉嚩拏囉嚩拏
達秋唵產產
產產末那
世尊我若見此神呪之人復見如是威具
供養即生慈愛歡喜之心我所變身作小
兒形作老人苦盡之像手持如意末尼寶數
并持金囊入道場內身被袈裟數口稱佛名稱
呪者日隨決所求皆令如願或隱林藪或遠
實珠或救衆人憂難或來令解著物欲持
諸呪皆令有驗或欲神通變化長短展縮
妙藥無不稱心我今且說如是之事為更來
緣皆隨所願悉得成就實藏無盡切德無
窮假使日月墮落于地或可大地有時移轉
我此實語終不虛妄常得安隱隨心快樂世
尊若有人等受持讀誦是經王者誦此呪時
不假疲勞法速成就世尊我今為彼貧窮
困厄苦惱衆生說此神呪令得大利皆得留
藥自在無患乃至盡形我當擁護隨逐是人

118

不復成謗法之罪成就世尊我今為彼宣說
四厄苦惱衆生說此神呪令彼大利皆得解
脫自在無患乃至盡形我當擁護隨逐是人
*為除災厄亦復令此持金光明最勝王經處
之者及持呪人於百步內光明照燭我之所有
千藥叉神亦常侍衛隨順驅使無不遂心我
說實語無有虛誑唯佛證知時多聞天
王說此呪已佛言善哉大王汝能破裂一切衆
生貪嫉者令得皆樂說是神呪復令此處
行作世時四天王俱從座起偏袒一肩右膝著地合掌恭敬以妙伽他讚佛功德

119

佛如千日放光明
遍百齊者猶所望
佛德無量如大海
無限妙寶積其中
智慧德水鎮恒盈
百千勝定成光瑞
是下輪相皆嚴飾
數輪千輻悉齊平
手足纖鋼通庄嚴
猶如鵝王相具足
佛身光曜等金山
清淨殊特無倫匹
亦如妙高功德滿
相好如空不可測
皆如緣幻不思議
故我稽首佛世尊
逾於千月發光明
故我稽首心樂著
於如妙高功德滿
相好如空不可測
皆如緣幻不思議
故我稽首佛世尊
逾於千月發光明
故我稽首心樂著
*尒時四天王讚歎佛已世尊亦以伽他而答
之曰
此金光明最勝經
汝等四王常擁衛
此妙經寶勉甚深
由彼有情樂聚故
於此大千世界中
鬼魅傷生及孰獄
住此南洲諸國王
由經威力常歡喜
亦使此中諸有情
賴此國土弘經故
善人聽受此經王
國土豐樂無違諍
能令他方怨退散
由此最勝經王力
如實樹王在宅內
最勝經王亦復然
無上十力之所說
應生勇猛不退心
能與一切有情樂
常得涼通曉解脫
所有一切有情類
如是皆能為除
及除一切有情類
皆蒙無畏得安寧
除衆病者無歡益
安隱豐樂無違諍
破水尊貴及財利
隨心所願皆得從
作自國界常安隱
離諸怨怖無侵害
能生一切諸勝具
能與人王勝功德

120

由此最勝經王力
如實樹王在宅內
最勝經王亦復然
*雖如淨潔清冷水
最勝經王亦復然
如人堂有妙寶蓋
最勝經王亦復然
沙等天王及天衆
若能依教奉持經
現在十方一切佛
見有讀誦及受持
若有人能聽此經
常有百千藥叉衆
於此世界諸天衆
悉共聽受此經王
若人聽受此經王
增益一切人天衆
尒時四天王聞是頌已歡喜踊躍白佛言
世尊我從昔來未曾得聞如是甚深微妙
之法心生悲喜淨淚交流舉身戰動誠希
誠希有之事以天曼陀羅花摩訶曼陀羅花

離諸苦惱無量怖
能生一切諸樂具
能与人王勝功德
能除穢濁諸惡惱
令衆福者心滿足
隨所受用悉從心
福德隨心無所乏
應當供養此經王
智慧威神皆具足
威共護念此經王
稱歎善哉善哉有
身心踊躍生歡喜
隨所住處護衛人
其數無量不思議
歡喜護持無退轉
威德勇猛常自在
令離衰惱無光明

W→T665 16/432c10

*
世尊我從昔來未曾得聞如是甚深微妙
之法心生悲喜淨淚交流舉身戰動誠希
誠希有之事以天曼陀羅花摩訶曼陀羅花
而散佛上作是誓願供養佛已白佛言世尊
我等四王各有五百藥叉眷屬常當衆處擁
護是經及說法師比丘光明而為聽衛若於
此經所有句義若失之處教令念彼憶念不
忘并与陀羅尼珠勝法門令得具足復教念此
最勝經王所在之處為諸衆生廣宣流布
不令隱沒令此世尊於大衆中說是法時
無量衆生皆得大智聰叡辯才獲得無量
福德之聚離諸憂惱發喜樂心善明衆論
登出離道不復退轉速證菩提
金光明最勝王經卷第六

示教利喜具足解佛之

梵行者捨四衆无能盡

智智當樂聲佛能讀持助

九十億諸佛所讀持助宣佛之正法於彼說

法人中亦最第一又於諸佛所說空法明了

通達得四无礙智常能審諦諸法无

餘武具足菩薩神通之

行彼佛世尊

以斯方便餘無量

僧祇人令立阿耨多羅三藐三菩提

士故常作佛事教化衆生

於七佛說法人中亦得第一令我所說法

人中亦為第一於賢劫中當諸佛說法人

中亦復第一而皆讀持助宣佛法亦於過去

讀持助宣无量无邊諸佛之

量衆生令立阿耨多羅三

士故常勤精進教化

道遇无量阿僧祇劫

三藐三菩提号曰法明如來

S-T262 0227B26~C2

四第卷經華蓮法妙　號七六六三斯

道遇无量阿僧祇劫

三藐三菩提号曰法明如來

*行足善逝世間解无上士調御丈夫天人師

佛世尊其佛以恒河沙等三千大千世界為

一佛土七寶為地地平如掌无有山陵谿澗

溝壑七寶臺觀充滿其中諸天宮殿近處虛空

空人天交接而得相見无諸惡道亦无女人一

切衆生皆以化生无有婬欲女人亦通身

光明飛行自在志念堅固精進慧普皆

金色三十二相而自莊嚴其國衆生常以二

食一者法喜食二者禪悅食有无量阿僧祇

千万億那由他諸菩薩衆得大神通四无礙

智善能教化諸菩薩之類其聲聞衆算數校計

所不能知皆得具足六通三明及八解脫其

佛國土有如是等无量功德莊嚴成就劫名

寶明國名善淨其佛壽命无量阿僧祇劫法

住甚久佛滅度後起七寶塔遍滿其國分佛

世尊欲重宣此義而說偈言

諸比丘諦聽　佛子所行道　善學方便故　不可得思議

知衆樂小法　而長於大智　是故諸菩薩　作聲聞緣覺

以无數方便　化諸衆生類　自說是聲聞　去佛道長遠

度脫无量衆　皆悉得成就　雖小欲懈怠　漸當令作佛

知衆樂小法 而長於大智 是故諸菩薩 作聲聞緣覺
以无數方便 化諸衆生類 自說是聲聞 去佛道甚遠
度脫无量衆 皆悉得成就 雖小欲懈怠 漸當令作佛
*內秘菩薩行 外現是聲聞 少欲厭生死 實自淨佛土
示衆有三毒 又現邪見相 我弟子如是 方便度衆生
若我具足說 種種現化事 衆生聞是者 心則懷怒惑
今此富樓那 於昔千億佛 勤修諸行道 宣揚諸佛法
爲求无上慧 而於諸佛所 現居弟子上 多聞有智慧
兩說无所畏 能令衆歡喜 未曾有疲惓 而以助佛事
已度大神通 具四无礙智 知衆根利鈍 常說清淨法
演暢如是義 教諸千億衆 令住大乘法 而自淨佛土
未來亦供養 无量无數佛 護助宣正法 亦自淨佛土
常以諸方便 說法无所畏 度不可計衆 成就一切智
供養諸如來 讀持法寶藏 其後當作佛 号名曰法明
其國名善淨 七寶所合成 劫名爲寶明 菩薩衆甚多
其數无量億 皆度大神通 威德力具足 充滿其國土
聲聞亦无數 三明八解脫 得四无礙智 以是等爲僧
其國諸衆生 婬欲皆已斷 純一變化生 具相莊嚴身
法喜禪悅食 更无餘食想 无有諸女人 亦无諸惡道
富樓那比丘 功德悉成滿 當得斯淨土 賢聖衆甚多
如是无量事 我今但略說
尒時千二百阿羅漢心自在者作是念我等

富樓那比丘 功德悉成滿 當得斯淨土 賢聖衆甚多
如是无量事 我今但略說
尒時千二百阿羅漢心自在者作是念我等
*歡喜得未曾有若世尊各見授記如餘大弟
子者不亦快乎佛知此等心之所念告摩訶
迦葉是千二百阿羅漢我今當現前次第與
受阿耨多羅三藐三菩提記於此衆中我大
弟子憍陳如比丘當供養六万二千億佛然
後得成爲佛号曰普明如來應供正遍知明
行足善逝世間解无上士調御丈夫天人師
佛世尊其五百阿羅漢優樓頻螺迦葉伽耶
迦葉那提迦葉迦留陀夷優陀夷阿㝹樓馱
離婆多劫賓那薄拘羅周陀莎伽陀等當
得阿耨多羅三藐三菩提盡同一号名曰普
明尒時世尊欲重宣此義而說偈言
憍陳如比丘 當見无量佛 過阿僧祇劫 乃成等正覺
常放大光明 具足諸神通 名聞遍十方 一切之所敬
常說无上道 故号爲普明 其國土清淨 菩薩皆勇猛
威升妙樓閣 遊諸十方國 以无上供養 奉獻於諸佛
作是供養已 心懷大歡喜 須臾還本國 有如是神力
佛壽六万劫 正法住倍壽 像法復倍是 法滅天人憂
其五百比丘 次第當作佛 同号曰普明 轉次而授記

作是供養已　心懷大歡喜　須臾還本國　有如是神力
佛壽六万劫　正法住世壽　像法復倍是　法滅天人憂
其五百比丘　次第當作佛　同号曰普明　轉次而授記
*我滅度之後　其甲當作佛　其所化世間　亦如我今日
國土之嚴淨　及諸神通力　菩薩聲聞衆　正法及像法
壽命劫多少　皆如上所說　迦葉汝已知　五百旬在者
餘諸聲聞衆　亦當復如是　其不在此會　汝當為是說
尒時五百阿羅漢　於佛前得受記歡喜踊
躍即從座起　到於佛前頭面礼足　悔過自責
世尊我等常作是念　自謂已得究竟滅度不
乃知之如无智者　所以者何　我等應得如來
智慧　而便自以小智為足　世尊譬如有人至
親友家　醉酒而卧　是時親友官事當行　以无
價寶珠繫其衣裏　與之而去　其人醉卧都不
覺知　起已遊行到於他國　為衣食故　勤力求
索甚大難　難者少有所得　便以為足　於後親
友會遇見之　而作是言　咄我丈夫　何為衣食
乃至如是　我昔欲令汝得安樂五欲自恣　於
某年日月　以无價寶珠繫汝衣裏　今故現在
而汝不知　勤苦憂惱　以求自活　甚為癡也　汝
今可以此寶貨易所須常可如意无所乏短
佛亦如是為菩薩時教化我等　令發一切智

而汝不知　勤苦憂惱　以求自活　甚為癡也　汝
今可以此寶貨易所須常可如意无所乏短
佛亦如是為菩薩時教化我等　令發一切智
*心而尋廢忘　不知不覺　既得羅漢道　自謂
滅度　資生艱難　得少為足　一切智願在不
失　今者世尊覺悟我等　作如是言　諸佛之法
等所得非究竟滅　我今汝等種佛善根　以
方便故示涅槃相　而汝謂為實得滅度　世尊
我今乃知實是菩薩　得受阿耨多羅三藐三
菩提記　以是因緣甚大歡喜　得未曾有　尒時
阿若憍陳如等　欲重宣此義　而說偈言
我等聞无上　安隱授記聲　歡喜未曾有　礼无量智佛
今於世尊前　自悔諸過咎　於无量佛寶　得無漏分
如无智愚人　便自以為足　譬如貧窮人　往至親友家
其家甚大富　具設諸飲食　以无價寶珠　繫著衣裏
嘿與而捨去　時卧不覺知　是人既已起　遊行詣他國
求衣食自濟　資生甚艱難　得少便為足　更不願好者
不覺內衣裏　有无價寶珠　與珠之親友　後見此貧人
苦切責之已　示以所繫珠　貧人見此珠　其心大歡喜
富有諸財物　五欲而自恣　我等亦如是　世尊於長夜
常愍見教化　令種无上願　我等无智故　於佛寶珠不
得少涅槃分　自足不求餘　今佛覺悟我　言是真菩薩

富有諸財物　五欲而自恣　我等亦如是　世尊於長夜
常愍見教化　令種无上願　我等无智故　不覺亦不知
得少涅槃分　自足不求餘　今佛覺悟我　言非實滅度
得佛无上慧　令乃為真滅　我今從佛聞　受記莊嚴事
及轉次受決　身心遍歡喜

妙法蓮華經授學无學人記品第九

尒時阿難羅睺羅而作是念我等每自思惟
設得受記不亦快乎即從座起到於佛前頭
面礼足俱白佛言世尊我等於此亦應有分
唯有如來我等所歸又我等為一切世間天
人阿脩羅所見知識阿難常為侍者護持法
藏羅睺羅是佛之子若佛見授阿耨多羅三
藐三菩提記者我願既滿衆望亦是尒時學
无學聲聞弟子二千人皆從座起偏袒右肩
到於佛前一心合掌瞻仰世尊如阿難羅睺
羅所願住立一面尒時佛告阿難汝於來世
當得作佛号山海慧自在通王如來應供正
遍知明行足善逝世間解无上士調御丈夫
天人師佛世尊當供養六十二億諸佛護持
法藏然後得阿耨多羅三藐三菩提教化二
十千万億恒河沙諸菩薩等令成阿耨多羅
三藐三菩提國名常立勝幡其土清淨瑠璃

法藏然後得阿耨多羅三藐三菩提教化二
十千万億恒河沙諸菩薩等令成阿耨多羅
三藐三菩提國名常立勝幡其土清淨瑠璃
為地劫名妙音遍滿其佛壽命无量千万億
阿僧祇劫若人於千万億无量阿僧祇劫中
算數校計不能得知正法住世倍於壽命像
法住世復倍正法阿難是山海慧自在通王
佛為十方无量千万億恒河沙等諸佛如來
所共讚歎稱其功德尒時世尊欲重宣此義
而說偈言
我今僧中說　阿難持法者　當養供諸佛　然後成正覺
号曰山海慧　自在通王佛　其國名清淨　名常立勝幡
教化諸菩薩　其數如恒沙　佛有大威德　名聞滿十方
壽命无有量　以愍衆生故　正法倍壽命　像法復倍是
如恒河沙等　无數諸衆生　於此佛法中　種佛道因緣
尒時會中新發意菩薩八千人咸作是念我
等曾不聞諸大菩薩得如是記有何因緣而
諸聲聞得如是決尒時世尊知諸菩薩心之
所念而告之曰諸善男子我與阿難等於空
王佛所同時發阿耨多羅三藐三菩提心阿
難常樂多聞我常勤精進是故我已得成阿
耨多羅三藐三菩提而阿難護持我法亦護

至佛所問時發阿耨多羅三藐三菩提心阿
難常樂多聞我常勤精進是故我已得成阿
耨多羅三藐三菩提而阿難護持我法亦護
※將來諸佛法藏教化成就諸菩薩衆其本願
如是故獲斯記阿難面於佛前自聞受記及
國土莊嚴所願具足心大歡喜得未曾有即
時憶念過去无量千万億諸佛法藏通達无
礙如今所聞亦識今願尒時阿難而說偈言
世尊甚希有　令我念過去　无量諸佛法　如今日所聞
我今无復疑　安住於佛道　方便為侍者　護持諸佛法
尒時佛告羅睺羅汝於未來世當得作佛号爾
七寶華如來應供正遍知明行足善逝世間
解无上士調御丈夫天人師佛世尊當供養
十世界微塵等數諸佛如來常為佛而作
長子猶如今世是爾七寶華佛國土莊嚴等
命劫數所化弟子正法亦如山海慧自在通
王如來无異亦為此佛而作長子過是已後
當得阿耨多羅三藐三菩提尒時世尊欲重
宣此義而說偈言
我為太子時　羅睺為長子　我今成佛道　受法為法子
於未來世中　見无量億佛　皆為其長子一心求佛道
羅睺羅密行　唯我能知之　現為我長子以示諸衆生

我為太子時　羅睺為長子　我今成佛道　受法為法子
於未來世中　見无量億佛　皆為其長子一心求佛道
羅睺羅密行　唯我能知之　現為我長子以示諸衆生
※无量億十方　功德不可數　安住於佛法　以求无上道
尒時世尊見學无學二千人其意柔軟寂
然清淨一心觀佛佛告阿難汝見學无學
二千人不唯然已見阿難是諸人等當供養
五十世界微塵數諸佛如來恭敬尊重護
持法藏未後同時於十方國各得成佛皆同
一号名曰寶相如來應供正遍知明行足善
逝世間解无上士調御丈夫天人師佛世尊
壽命一劫國土莊嚴聲聞菩薩正法像
法皆悉同等尒時世尊欲重宣此義而說
偈言
是二千聲聞　今於我前住　悉皆與授記　未來當成佛
所供養諸佛　如上說塵數　護持其法藏　後當成正覺
各於十方國　悉同一名号　俱時坐道場　以證无上慧
皆名為寶相　國土及弟子　正法與像法　悉等无有異
威以諸神通　度十方衆生　名聞普周遍　漸入於涅槃
尒時學无學二千人聞佛授記歡喜踊躍而
說偈言
世尊慧燈明　我聞授記音　心歡喜充滿　如甘露見灌

尒時學无學二十人聞佛授記歡喜踊躍而
說偈言
世尊慧燈明　我聞授記音　心歡喜充滿　如甘露見灌

※妙法蓮華經法師品第十

尒時世尊因藥王菩薩告八万大士藥王決
見是大衆中无量諸天龍王夜叉乾闥婆阿
脩羅迦樓羅緊那羅摩睺羅伽人與非人及
比丘比丘尼優婆塞優婆夷求聲聞者求辟
支佛者求佛道者如是等類咸於佛前聞妙
法華經一偈一句乃至一念隨喜者我皆與
授記當得阿耨多羅三藐三菩提佛告藥王
又如來滅度之後若有人聞妙法華經乃至
一偈一句一念隨喜者我亦與授阿耨多羅
三藐三菩提記若復有人受持讀誦解說
書寫妙法華經乃至一偈於此經卷敬視如
佛種種供養華香瓔珞末香塗香燒香繒
蓋幢幡衣服妓樂乃至合掌恭敬藥王
當知是諸人等已曾供養十万億佛於諸
佛所成就大願愍衆生故生此人間藥王若有
人問何等衆生於未來世當得作佛應示是諸
人等於未來世必得作佛何以故若善男子善
女人於法華經乃至一句受持讀誦解說書寫

人問何等衆生於未來世當得作佛應示是諸
人等於未來世必得作佛何以故若善男子善
女人於法華經乃至一句受持讀誦解說書寫

※種種供養經卷華香瓔珞末香塗香燒香
繒蓋幢幡衣服妓樂合掌恭敬是人一切世
間所應瞻奉應以如來供養而供養之當知此
人是大菩薩成就阿耨多羅三藐三菩提衣愍
衆生願生此間廣演分別妙法華經何況盡
能受持種種供養者藥王當知是人自捨清
淨業報於我滅度後隨衆生故生於惡世廣
演此經若是善男子善女人我滅度後能獨
為一人說法華經乃至一句當知是人則如
來使如來所遣行如來事何況於大衆中廣
為人說藥王若有惡人以不善心於一劫中
現於佛前常毀罵佛其罪尚輕若人以一惡
言毀訾在家出家讀誦法華經者其罪甚
重藥王其有讀誦法華經者當知是人以佛莊
嚴而自莊嚴則為如來肩所荷擔其所至方
應隨向礼一心合掌恭敬供養尊重讚歎華
香瓔珞末香塗香燒香繒蓋幢幡衣服餚饌
作諸妓樂人中上供而供養之應持天寶而
以散之天上寶聚應以奉獻所以者何是人

香瓔珞末香塗香燒香繒蓋幢幡衣服餚饌
作諸妓樂人中上供而供養之應持天寶而
以散之天上寶聚應以奉獻所以者何是人
※歡喜說法須臾聞之即得究竟阿耨多羅三
藐三菩提故尒時世尊欲重宣此義而說偈
言

若欲住佛道　成就自然智　常當動供養　受持法華者
其有欲疾得　一切種智慧　當受持是經　并供養持者
若有能受持　妙法華經者　當知佛所使　隨念諸衆生
諸有能受持　妙法華經者　捨於清淨土　隨衆故生此
當知如是人　自在所欲生　能於此惡世　廣說无上法
應以天華香　及天寶衣服　天上妙寶聚　供養說法者
吾滅後惡世　能持是經者　當合掌敬礼　如供養世尊
上饌衆甘美　及種種衣服　供養是佛子　美得須臾聞
若能於後世　受持是經者　我遣在人中　行於如來事
若於一劫中　常懷不善心　恒色而罵佛　獲无量重罪
其有讀誦持　是法華經者　須臾如惡言　其罪漸過彼
有人求佛道　而於一劫中　合掌在我前　以无數偈讚
由是讚佛故　得无量功德　嘆美持經者　其福漸過彼
於八十億劫　以眾妙色聲　及與香味觸　供養持經者
如是供養已　若得須臾聞　則應自欣慶　我今獲大利
藥王今告汝　我所說諸經　而於此經中　法華最第一

於八十億劫　以眾妙色聲　及與香味觸　供養持經者
如是供養已　若得須臾聞　則應自欣慶　我今獲大利
藥王今告汝　我所說諸經　而於此經中　法華最第一
※尒時佛復告藥王菩薩摩訶薩我所說經典
无量千億已說今說當說而於其中此法華
經最為難信難解藥王此經是諸佛秘要之
藏不可分布妄授與人諸佛世尊之所守護
從昔已來未曾顯說而此經者如來現在猶
多怨嫉況滅度後藥王當知如來滅後其餘
書持讀誦供養為他人說者如來則為以衣
覆之又為他方現在諸佛之所護念是人有
大信力及志願力諸善根力當知是人與如
來共宿則為如來手摩其頭藥王在在處處
若說若讀若誦若書若經卷所住處皆應起
七寶塔極令高廣嚴飾不須復安舍利所以
者何此中已有如來全身此塔應以一切華
香瓔珞繒蓋幢幡伎樂歌頌供養恭敬尊重
讚嘆若有人得見此塔礼拜供養當知是等
皆近阿耨多羅三藐三菩提藥王多有人在
家出行菩薩道若不能得見聞讀誦書持
供養是法華經者當知是人亦善行菩薩道
若有得聞是經典者乃能善行菩薩之道其

家出行菩薩道若不能得見聞讀誦書持
供養是法華經者當知是人亦善行菩薩道
若有得聞是經典者乃能善行菩薩之道其
*有衆生求佛道者若見若聞是法華經聞已
信解受持者當知是人得近阿耨多羅三藐
三菩提
藥王譬如有人渴乏須水於彼高原穿鑿求
之猶見乾土知水尚遠施功不已轉見濕土
遂漸至泥其心決定知水必近菩薩亦復如
是若未聞未解未能備習是法華經當知是
人去阿耨多羅三藐三菩提尚遠若得聞解
思惟備習必知得近阿耨多羅三藐三菩提
所以者何一切菩薩阿耨多羅三藐三菩提
皆屬此經此經開方便門示真實相是法華
經藏深固幽遠无人能到今佛教化成就菩
薩而為開示藥王若有菩薩聞是法華經驚
疑怖畏當知是為新發意菩薩若聲聞人聞
是經驚疑怖畏當知是為增上慢者藥王若
有善男子善女人如來滅後欲為四衆說是
法華經者云何應說是善男子善女人入如
來室著如來衣坐如來座今乃應為四衆廣
說斯經如來室者一切衆生中大慈悲心是

115

法華經者云何應說是善男子善女人入如
來室著如來衣坐如來座今乃應為四衆廣
說斯經如來室者一切衆生中大慈悲心是
*如來衣者柔和忍辱心是如來座者一切法
空是安住是中然後以不懈怠心為諸菩薩
及四衆廣說是法華經藥王我於餘國遣化
人為其集聽法衆亦遣化比丘比丘尼優婆
塞優婆夷聽其說法是諸化人聞法信受隨
順不逆若說法者在空閑處我時廣遣天龍
鬼神乾闥婆阿脩羅等聽其說法我雖在異
國時時令說法者得見我身若於此經忘失
句逆我還為說令得具足今時世尊欲重宣
此義而說偈言
欲捨諸懈怠　應當聽此經　是經難得聞　信受者亦難
如人渴須水　穿鑿於高原　猶見乾燥土　知去水尚遠
漸見濕土泥　決定知近水　菩薩深修法　知是諸人等
未聞法華經　去佛智慧遠　若聞是深經　決了聲聞法
是諸經之王　聞已諦思惟　當知此人等　近於佛智慧
若人說此經　應入如來室　著於如來衣　而坐如來座
處衆无所畏　廣為分別說　大慈悲為室　柔和忍辱衣
諸法空為座　處此為說法　若說此經時　有人惡口罵
加刀杖瓦石　念佛故應忍　我千萬億土　現淨穢國身
於无量億劫　為衆生說法　若我滅度後　能說此經者

116

處衆无所畏　廣為分別說　大慈悲為室　柔和忍辱衣
諸法空為座　處此為說法　若說此經時　有人惡口罵
加刀杖瓦石　念佛故應忍　我千萬億土　現淨妙國身
於无量億劫　為衆生說法　若我滅度後　能說此經者
我遣化四衆　比丘比丘尼　及清信士女　供養於法師
引導諸衆生　集之令聽法　若人欲加惡　刀杖及瓦石
則遣變化人　為之作衛護　若說法之人　獨在空閑處
卿寞无人聲　讀誦此經典　我令時為現　清淨光明身
若忘失章句　為說令通利　或為四衆說　若人具足德
空處讀誦經　皆得見我身　若人在空閑　我遣天龍王
夜叉鬼神等　為作聽法衆　是人樂說法　分別无量義
諸佛護念故　能令大衆喜　能令大衆喜　獨處遊法師
隨順是師學　得見恒沙佛　遠離諸菩薩

妙法蓮華經見寶塔品第十一

尒時佛前有七寶塔高五百由旬縱廣二百五十由旬從地踊出住在空中種種寶物而莊校之五千欄楯龕室千万无數憧幡以為嚴飾垂寶瓔珞寶鈴万億而懸其上四面皆出多摩羅跋栴檀之香充遍世界其諸幡蓋以金銀瑠璃車渠馬瑙真珠玫瑰七寶合成高至四天王宮三十三天雨天曼陀羅華供養寶塔餘諸天龍夜叉乾闥婆阿羅迦樓

以金銀瑠璃車渠馬瑙真珠玫瑰七寶合成高至四天王宮三十三天雨天曼陀羅華供養寶塔餘諸天龍夜叉乾闥婆阿羅迦樓

羅緊那羅摩睺羅伽人非人等千万億衆以一切華香瓔珞幡蓋伎樂供養寶塔恭敬尊重讚嘆尒時寶塔中出大音聲嘆言善哉善哉釋迦牟尼世尊能以平等大慧教菩薩法佛所護念妙法華經為大衆說如是如是釋迦牟尼世尊如所說者皆是真實

尒時四衆見大寶塔住在空中又聞塔中所出音聲皆得法喜踊未曾有從座而起恭敬合掌卻住一面尒時有菩薩摩訶薩名大樂說知一切世間天人阿修羅等心之所疑而白佛言世尊以何因緣有此寶塔從地踊出又於其中發是音聲尒時佛告大樂說菩薩此寶塔中有如來全身乃往過去東方无量千万億阿僧祇世界國名寶淨彼中有佛号曰多寶其佛行菩薩道時作大誓願若我成佛滅度之後於十方國土有說法華經處我之塔廟為聽是經故踊現其前為作證明讚言善哉彼佛成道已臨滅度後欲供養時於天人大衆中告諸比丘我滅度後欲供養我全身者應起一大塔其佛以神通願力十方世界在在

之塔廟為聽是經故踊現其前為作證明讚
言善哉彼佛成道已臨滅度後欲供養時於
天人大衆中告諸比丘我滅度後欲供養我全身
者應起一大塔其佛以神通願力十方世界在在
處處若有說法華經者彼之寶塔皆踊出其
前全身在於塔中讚言善哉善哉大樂說今多
寶如來塔聞說法華經故從地踊出讚言善
哉善哉是持大樂說菩薩以如來神力故曰
佛言世尊我等願欲見此佛身告大樂說
菩薩摩訶薩是多寶佛有深重願若我寶塔
為聽法華經故出於諸佛前時其有欲以我
身示四衆者彼佛分身諸佛在於十方世界
說法盡還集一處然後我身乃出現耳大樂
說我分身諸佛在於十方世界說法者今應
當集大樂說白佛言世尊我等亦願欲見世
尊分身諸佛礼拜供養
尒時佛放白毫一光即見東方五百万億那
由他恒河沙等國土諸佛彼諸國土皆以頗
梨為地寶樹寶衣以為莊嚴无數千万億菩
薩充滿其中遍張寶幡寶蓋上彼國諸佛
以大妙音而說諸法及見无量千万億菩薩
遍滿諸國為衆說法南西北方四維上下白

菩薩充滿其中遍張寶幡寶蓋上彼國諸佛
以大妙音而說諸法及見无量千万億菩薩
遍滿諸國為衆說法南西北方四維上下白
毫相光所照之處亦復如是尒時十方諸佛
各告衆菩薩言善男子我今應往娑婆世界
釋迦牟尼佛所并供養多寶如來寶塔時娑
婆世界即變清淨瑠璃為地寶樹莊嚴黃金
為繩以界八道无諸衆落村營城邑大海江
河山川林藪燒大寶香雨陀羅華遍布其地
以寶網幡羅覆其上悉諸寶鈴唯留此會衆
移諸天人置於他土是時諸佛各持一大華
菩薩以為侍者至娑婆世界各到寶樹下一一
寶樹高五百由旬枝葉華果次第莊嚴諸寶
樹下皆有師子之座高五由旬亦以大寶而
校飾之
尒時諸佛各於此座結跏趺坐如是展轉遍
滿三千大千世界而於釋迦牟尼佛一方所
分之身猶故未盡時釋迦牟尼佛欲容受所
分身諸佛故八方各更變二百万億那由他
國皆令清淨无有地獄餓鬼畜生及阿修羅
又移諸天人置於他土所化之國亦以瑠璃
為地寶樹莊嚴樹高五百由旬枝葉華果次

國皆令清淨无有地獄餓鬼畜生及阿脩羅
又移諸天人置於他土所化之國亦以瑠璃
為地寶樹莊嚴樹高五百由旬枝葉華果次
第嚴飾樹下皆有寶師子座高五由旬種種
諸寶以為莊校亦无大海江河及目真陀
山摩訶目真陀山鐵圍山大鐵圍山須彌
山等諸山王通為一佛國土寶地平正寶交
露幔遍覆其上懸諸幡蓋燒大寶香諸天寶
華遍布其地釋迦牟尼佛為諸佛當來坐故
復於八方各變二百万億那由他國皆令清
淨无有地獄餓鬼畜生及阿脩羅又移諸天
人置於他土所化之國亦以瑠璃為地寶樹
莊嚴樹高五百由旬枝葉華果次第莊嚴樹
下皆有寶師子座高五由旬亦以大寶而校
飾之亦无大海江河及目真陀山摩訶目
真陀山鐵圍山大鐵圍山須彌山等諸山
王通為一佛國土寶地平正寶交露幔遍
其上懸諸幡蓋燒大寶香諸天寶華遍布其
地尒時東方釋迦牟尼佛所分之身百千万億
那由他恒河沙等國土中諸佛各各說法來
集於此如是次第十方諸佛皆悉來集坐於
八方

那由他恒河沙等國土中諸佛各各說法來
集於此如是次第十方諸佛皆悉來集坐於
八方
尒時一一方四百万億那由他國土諸佛如
來遍滿其中是時諸佛各在寶樹下坐師子
座皆遣侍者問訊釋迦牟尼佛各齎寶華滿
掬而告之言善男子汝往詣耆闍崛山釋迦
牟尼佛所如我辭曰少病少惱氣力安樂及
菩薩聲聞衆悉無恙不以此寶華散佛供養
而作是言彼某甲佛與聲聞此寶塔諸佛道
使亦復如是尒時釋迦牟尼佛見所分身佛
悉已來集各各坐於師子之座皆聞諸佛共
欲同開寶塔即從座起住虛空中一切四衆
起立合掌一心觀佛於是釋迦牟尼佛以右
指開七寶塔戶出大音聲如却關鑰開大城
門即時一切衆會皆見多寶如來於寶塔中
坐師子座全身不散如入禪定又聞其言善
哉善哉釋迦牟尼佛快說是法華經我為護
是經故而來至此尒時四衆等見過去无量
千万億劫滅度佛說如是言嘆未曾有以天
寶華聚散多寶佛及釋迦牟尼佛上令時多
寶佛於寶塔中分半座與釋迦牟尼佛而作

千万億劫滅度佛說如是言唯願世尊當有以天
寶華聚散多寶佛及釋迦牟尼佛上令時多
寶佛於寶塔中分半座與釋迦牟尼佛而作
※是言釋迦牟尼佛可就此座即時釋迦牟尼
佛入其塔中坐其半座結跏趺坐令時大衆
見二如來在七寶塔中師子座上結跏趺坐
各作是念佛座高遠唯願如來以神通力令
我等輩俱處虛空即時釋迦牟尼佛以神通
力接諸大衆皆在虛空以大音聲普告四衆
誰能於此娑婆國土廣說妙法華經今正是
時如來不久當入涅槃佛欲以此妙法華經
付囑有在今時世尊欲重宣此義而說偈言
聖主世尊　雖久滅度　在寶塔中　尚爲法來
諸人云何　不勤爲法　此佛滅度　无量劫動
處處聽法　以難遇故　彼佛本願　我滅度後
在在所住　常爲聽法　又我分身　无量諸佛
如恒沙等　來欲聽法　及見滅度　多寶如來
各捨妙土　及弟子衆　天人龍神　諸供養事
令法久住　故來至此　爲坐諸佛　以神通力
移无量衆　令國清淨　諸佛各各　詣寶樹下
如清淨池　蓮華莊嚴　其寶樹下　諸師子座
佛坐其上　光明嚴飾　如夜闇中　然大燈火

123

移无量衆　令國清淨　諸佛各各　詣寶樹下
如清淨池　蓮華莊嚴　其寶樹下　諸師子座
佛坐其上　光明嚴飾　如夜闇中　然大燈火
※身出妙香　遍十方國　衆生蒙薰　喜不自勝
譬如大風　吹小樹枝　以是方便　令法久住
告諸大衆　我滅度後　誰能護持　讀說斯經
令於佛前　自說誓言　其多寶佛　雖久滅度　以大誓願　而師子吼
其多寶佛　及與我身　所集化佛　當發大願　當知此意
多寶如來　諸佛子等　當遍十方　令得久住
諸佛子等　誰能護法　世尊者　我及多寶　爲是經故
其有能護　此經法者　則爲供養　諸世尊者　及諸化佛
此多寶佛　處於寶塔　常遍十方　莊嚴无數佛土　多寶如來
亦復供養　諸來化佛　多寶如來　亦來爲聽
若說此經　則爲見我　亦來爲聽　亦來爲聽
諸善男子　各諦思惟　此爲難事　亦來爲聽　亦來爲聽
諸餘經典　數如恒沙　雖說此等　无數佛土　亦來爲聽　是則爲難
若接須彌　擲置他方　遠擲他國　无量餘經　亦來爲聽　亦來爲聽
若以足指　動大千界　爲衆演說　能說此經　亦來爲聽　亦來爲聽
若立有頂　於惡世中　而以遊行　若使人書　亦來爲聽　是則爲難
若佛滅後　手把虛空　若自書持　若使人書
假使有人　於我滅後　若使人書

124

若佛滅後　於惡世中　能說此經　是則為難
假使有人　手把虛空　而以遊行　亦未為難
於我滅後　若自書持　若使人書　是則為難
若以大地　置足甲上　昇於梵天　亦未為難
佛滅度後　於惡世中　暫讀此經　是則為難
假使劫燒　擔負乾草　入中不燒　亦未為難
我滅度後　若持此經　為一人說　是則為難
若持八万　四千法藏　十二部經　為人演說
令諸聽者　得六神通　雖能如是　亦未為難
於我滅後　聽受此經　問其義趣　是則為難
若人說法　令千万億　无量无數　恒沙眾生
得阿羅漢　具六神通　雖有此益　亦未為難
於我滅後　若能奉持　如斯經典　是則為難
我為佛道　於无量土　從始至今　廣說諸經
而於其中　此經第一　若有能持　則持佛身
諸善男子　於我滅後　誰能受持　讀誦此經
令於佛前　自說讚言　若能奉持　我則歡喜
此經難持　若暫持者　諸佛所嘆　是則勇猛
如是之人　諸佛所護　行頭陀者　則為疾得
是名持戒　能於來世　讀持此經　是真佛子
能於來世　佛滅度後　能解其義　是諸天人

世間之眼　皆應供養
妙法蓮華經提婆達多品第十二
尒時佛告諸菩薩及天人四衆吾於過去无
量劫中求法華經无有懈倦於多劫中常作
國王發願求於无上菩提心不退轉為欲滿
足六波羅蜜勤行布施心无悋惜為求佛
國城妻子奴婢僕從頭目髓腦身肉手足不
惜軀命時世人民壽命无量為於法故猶捨
國位委政太子擊鼓宣令四方求法誰能為
我說大乘者吾當終身供給走使時有仙人
來白王言我有大乘名妙法蓮華經若不違
我當為宣說王聞其言歡喜踊躍即隨仙人
供給所須採菓汲水拾薪設食乃至以身而
為牀座身心无倦于時奉事經於千歲為於
法故精勤給侍令无所乏尒時世尊欲重宣
此義而說偈言
我念過去劫　為求大法故　雖作世國主　不貪五欲樂
槌鐘告四方　誰有大法者　若為我解說　身當為奴僕
時有阿私仙　來白於大王　我有微妙法　世間所希有
是名持戒　行頭陀者　則為疾得　无上佛道
能於來世　讀持此經　是真佛子　住純善地
能於恐畏世　能須臾說　一切天人

我念過去劫　為求大法故　雖作世國主　不貪五欲樂
椎鍾告四方　誰有大法者　若為我解說　身當為奴僕
時有阿私仙　來白於大王　我有微妙法　世間所希有
若能備行者　吾當為汝說　時王聞仙言　心生大喜悅
即便隨仙人　供給於所須　採薪及果蓏　隨時恭敬與
情存妙法故　身心无懈倦　普為諸衆生　勤求於大法
亦不為己身　及以五欲樂　故為大國王　勤求獲此法
遂致得成佛　今故為汝說

佛告諸比丘　尒時王者則我身是時仙人者
今提婆達多是由提婆達多善知識故令我
具足六波羅蜜慈悲喜捨三十二相八十種
好紫磨金色十力四无所畏四攝法十八不
共神通道力成等正覺廣度衆生皆因提婆
達多善知識故告諸四衆提婆達多卻後過
无量劫當得成佛号曰天王如來應供正遍
知明行足善逝世間解无上士調御丈夫天
人師佛世尊世界名天道時天王佛住世二
十中劫廣為衆生說於妙法恒河沙衆生得
阿羅漢果无量衆生發緣覺心恒河沙衆生
發无上道心得无生法忍至不退轉時天王
佛般涅槃後正法住世二十中劫全身舍利
起七寶塔高六十由旬縱廣四十由旬諸天

人民悉以雜華木香燒香塗香衣服瓔珞幢
幡寶蓋伎樂歌頌礼拜供養七寶妙塔无量
衆生得阿羅漢果无量衆生悟辟支佛不可
思議衆生發菩提心至不退轉佛告諸比丘
未來世中若有善男子善女人聞妙法華經
提婆達多品淨心信敬不生疑惑者不墮地
獄餓鬼畜生生十方佛前所生之處常聞此
經若生人天中受勝妙樂若在佛前蓮華化
生於時下方多寶世尊所從菩薩名曰智積
礿多寶佛當還本土釋迦牟尼佛告智積曰
善男子且待須臾此有菩薩名文殊師利可
與相見論說妙法可還本土

尒時文殊師利坐千葉蓮華大如車輪俱來
菩薩亦坐寶蓮華從於大海婆竭羅龍宮自
然踊出住虛空中詣靈鷲山從蓮華下至於
佛所頭面敬礼二世尊足俱敬已畢往智積
所共相慰問却坐一面智積菩薩問文殊師
利仁往龍宮所化衆生其數幾何文殊師利
言其數无量不可稱計非口所宣非心所測

所共相慶問却坐一面智積菩薩問文殊師
利仁往龍宮所化衆生其數幾何文殊師利
言其數无量不可稱計非口所宣非心所測
且待須臾自當有證所言未竟无數菩薩坐
寶蓮華從海踊出諸靈鷲山住在虛空此諸
菩薩皆是文殊師利之所化度具菩薩行皆
共論說六波羅蜜今聲聞人在虛空中說聲
聞行今皆備行大乘空義文殊師利謂智積
曰於海教化其事如此今時智積菩薩以偈
讚曰

大智德勇健　化度无量衆　今此諸大會　及我皆已見
演暢實相義　開闡一乘法　廣導諸群生　令速成菩提
文殊師利言我於海中唯常宣說妙法華經
智積問文殊師利言此經甚深微妙諸結中
寶世所希有頗有衆生勤加精進備行此經
速得佛不文殊師利言有娑竭羅龍王女年
始八歲智慧利根善知衆生諸根利鈍得陀
羅尼諸佛所說甚深秘藏悉能受持深入禪
定了達諸法於刹那頃發菩提心得不退轉
辯才无礙慈念衆生猶如赤子功德具足心
念口演微妙廣大慈悲仁讓志意和雅能至
菩提智積菩薩言我見釋迦如來於无量劫

辯才无礙慈念衆生猶如赤子功德具足心
念口演微妙廣大慈悲仁讓志意和雅能至
菩提智積菩薩言我見釋迦如來於无量劫
難行苦行積功累德求菩薩道未曾止息觀
三千大千世界乃至无有如芥子許非是菩
薩捨身命處為衆生故然後乃得成菩提道
不信此女於須臾頃便成正覺言論未訖時
龍王女忽現於前頭面礼敬却住一面以偈
讚曰

深達罪福相　遍照於十方　微妙淨法身　具相三十二
以八十種好　用莊嚴法身　天人所敬仰　龍神皆恭敬
一切衆生類　无不宗奉者　又聞成菩提　唯佛當證知
我聞大乘教　度脫苦衆生

時舍利弗語龍女言汝謂不久得无上道是
事難信所以者何女身垢穢非是法器云何
能得无上菩提佛道玄曠經无量劫勤苦積
行具備諸度然後乃成又女身猶有五郭一
者不得作梵天王二者帝釋三者魔王四者
轉輪聖王五者佛身云何女身速得成佛尒
時龍女有一寶珠價直三千大千世界持以
上佛佛即受之龍女謂智積菩薩尊者舍利

轉輪聖王五者佛身云何女身速得成佛尒
時龍女有一寶珠價直三千大千世界持以
上佛佛即受之龍女謂智積菩薩尊者舍利
弗言我獻寶珠世尊納受是事疾不答言甚
疾女言汝神力觀我成佛復速於此當時
衆會皆見龍女忽然之間變成男子具菩
薩行即往南方无垢世界坐寶蓮華成等正
覺三十二相八十隨好普為十方一切衆生
演說妙法尒時娑婆世界菩薩聲聞天龍八
部人與非人皆遥見彼龍女成佛普為時會
人天說法心大歡喜遥敬礼無量衆生聞
法解悟得不退轉无量衆生得受道記无垢
世界六反震動娑婆世界三千衆生住不退
地三千衆生發菩提心而得受記智積菩薩
及舍利弗一切衆會默然信受

妙法蓮華經勸持品第十三

尒時藥王菩薩摩訶薩及大樂說菩薩摩
訶薩與二万菩薩眷屬俱皆於佛前住是誓
言唯願世尊不以為慮我等於佛滅後當奉持
讀誦說此經典後惡世衆生善根轉少多增
上慢貪利供養增不善根遠離解脫雖難教
化我等當起大忍力讀誦此經持說書寫

讀誦說此經典後惡世衆生善根轉少多增
上慢貪利供養增不善根遠離解脫雖難教
化我等當起大忍力讀誦此經持說書寫
種種供養不惜身命尒時衆中五百阿羅漢
得受記者白佛言世尊我等亦自誓願於異
國土廣說此經復有學无學八千人得受記
者從座而起合掌白佛作是誓言世尊我等
亦當於他國土廣說此經所以者何是娑婆
國中人多弊惡懷增上慢功德淺薄瞋濁諂
曲心不實故尒時佛姨母摩訶波闍波提比
丘尼與學无學比丘尼六千人俱從座而起
一心合掌瞻仰尊顏目不轉睹於時世尊告
憍曇彌何故憂色而視如來汝心將无謂我
不說汝名授阿耨多羅三藐三菩提記耶憍
曇彌我先總說一切聲聞皆已授記今欲
知記者將來之世當於六万八千億諸佛法
中為大法師及六千學无學比丘尼俱為法
師汝如是漸具菩薩道當得作佛号一切
衆生喜見如來應供正遍知明行足善逝世
間解无上士調御丈夫天人師佛世尊憍曇
彌是一切衆生喜見佛及六千菩薩轉次授
記得阿耨多羅三藐三菩提尒時羅睺羅母

聞解无上士調御丈夫天人師佛世尊憍曇
彌是一切衆生悉見佛及六千菩薩轉次授
記得阿耨多羅三藐三菩提尒時羅睺羅母
耶輸陀羅比丘尼作是念世尊於授記中獨
不說我名佛告耶輸陀羅汝於未世百万億
諸佛法中脩菩薩行爲大法師滿具佛道來
善國中當得作佛号具足千万光相如來應
供正遍知明行足善逝世間解无上士調御
丈夫天人師佛世尊佛壽无量阿僧祇劫尒
時摩訶波闍波提比丘尼及耶輸陀羅比丘
尼并其眷屬皆大歡喜得未曾有即於佛
前而說偈言

世尊導師　安隱天人　我等聞記　心安具足
諸比丘尼說是偈已白佛言世尊我等亦能
於他方國土廣宣此經尒時世尊視八十万
億那由他諸菩薩摩訶薩是諸菩薩皆是
阿惟越致轉不退法輪得諸陀羅尼即從座起
至於佛前一心合掌而作是念若世尊告勅我
等持說此經者當如佛教廣宣斯法復作
是念佛今默然不見告勅我當云何時諸菩
薩敬順佛意并欲自滿本願便於佛前作師
子吼而發誓言世尊我等於如來滅後周旋

是念佛今默然不見告勅我當云何時諸菩
薩敬順佛意并欲自滿本願便於佛前作師
子吼而發誓言世尊我等於如來滅後周旋
法反十方世界能令衆生書寫此經受持讀
誦解說其義如法脩行正憶念皆是佛威
力唯願世尊在於他方遥見守護即時諸菩
薩俱同發聲而說偈言

唯願不爲慮　於佛滅度後　恐怖惡世中　我等當廣說
有諸无智人　惡口罵詈等　及加刀杖者　我等皆當忍
惡世中比丘　邪智心諂曲　未得謂得我　慢心充滿
或有阿練若　納衣在空閑　自謂行真道　輕賤人間者
貪著利養故　與白衣說法　爲世所恭敬　如六通羅漢
是人懷惡心　常念世俗事　假名阿練若　好出我等過
而作如是言　此諸比丘等　爲貪利養故　說外道論議
自作此經典　誑惑世間人　爲求名聞故　分別於大乘
常在大衆中　欲毀我等故　向國王大臣　婆羅門居士
及餘比丘衆　誹謗說我惡　謂是邪見人　說外道論議
我等敬佛故　悉忍是諸惡　爲斯所輕言　汝等皆是佛
如此輕慢言　皆當忍受之　濁劫惡世中　多有諸怖畏
惡鬼入其身　罵詈毀辱我　我等敬信佛　當著忍辱鎧
爲說是經故　忍此諸難事　我不愛身命　但惜无上道
我等於未世　護持佛所囑　世尊自當知　濁世惡比丘

W→T262 9/37A2

隨俱同發聲而說偈言

唯願不為慮　於佛滅度後　恐佛悉世中　我等當護護
有諸无智人　惡口罵詈等　及加刀杖者　我等皆當忍
惡世中比丘　邪智心諂曲　未得謂為得　我慢心充滿
或有阿練若　納衣在空閑　自稱行真道　輕賤人間者
貪著利養故　與白衣說法　為世所恭敬　如六通羅漢
是人懷惡心　常念世俗事　假名阿練若　好出我等過
而作如是言　此諸比丘等　為貪利養故　說外道論議
自作此經典　誑惑世間人　為求名聞故　分別真實
常在大衆中　欲毀我等故　向國王大臣　婆羅門居士
及餘比丘衆　誹謗說我惡　謂是邪見人　說外道惡
我等敬佛故　悉忍是諸惡　為斷佛種故　於濁世惡世
如此輕慢言　皆當忍受之　濁劫惡世中　多有諸恐怖
惡鬼入其身　罵詈毀辱我　我等敬信佛　當著忍辱鎧
為說是經故　忍此諸惡事　我不愛身命　但惜无上道
我等於未世　護持佛所囑　世尊自當知　濁世惡比丘
隨宜所說法　惡口而嫉妒　數數見擯出
如是等衆惡　念佛當勿說
其有求法者　我皆到其所　說佛所囑法
愛樂无所長　我當善說法　願佛安隱住
諸來十方佛　發如是誓言　佛自知我心

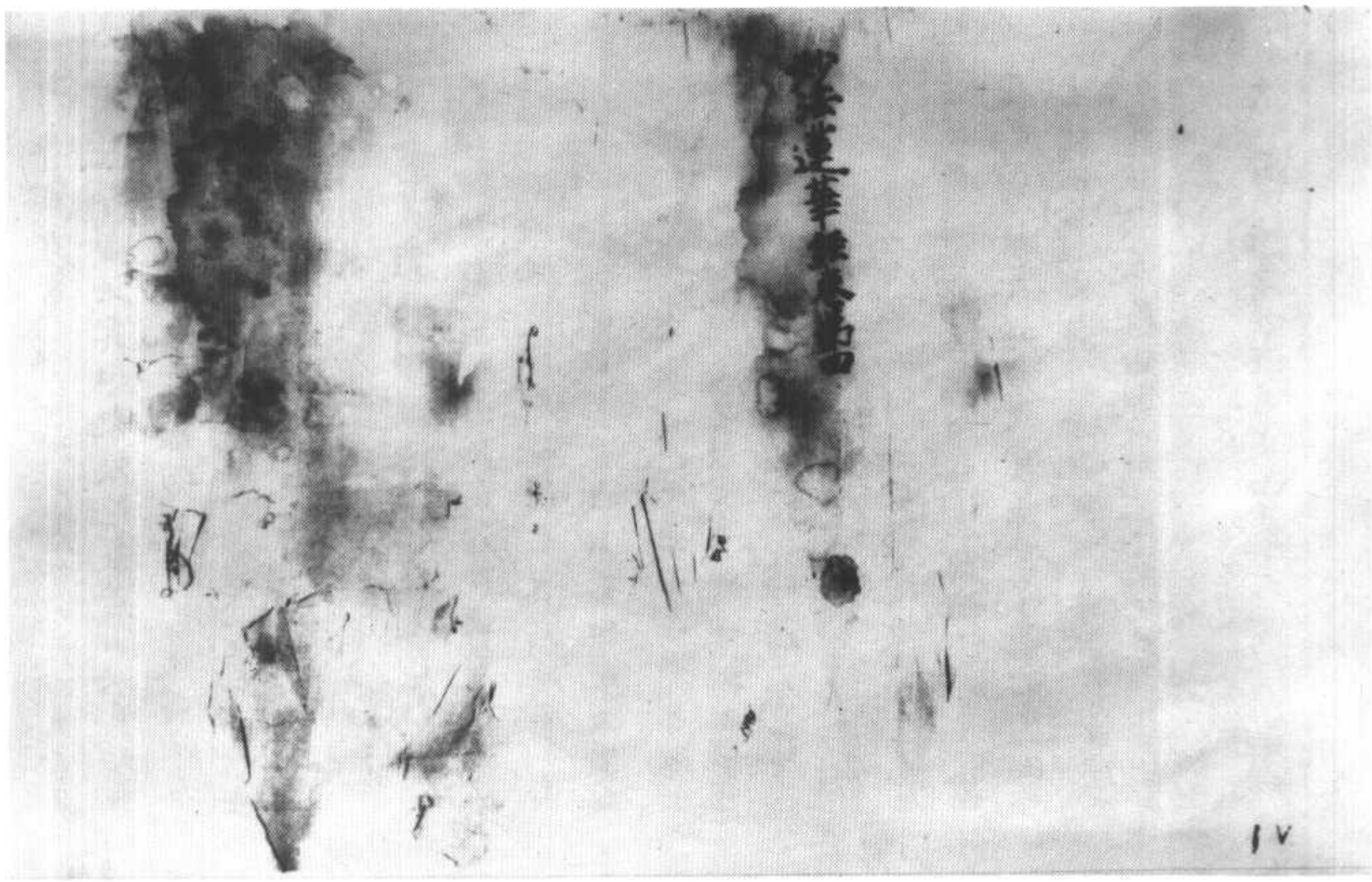

世尊無阿羅漢出現於世亦無一菩薩出現於世亦無有能永斷地獄亦無有能永斷鬼界亦無有能永斷貧窮亦無有能永斷苦果色無色界果是故善現如汝所說當知菩薩摩訶薩即是如來應正等覺者如是如是應知菩薩摩訶薩即是如來應正等覺何以故善現若由此真如施設獨覺菩提亦無獨覺出現於世亦無預流出現於世亦無一來出現於世亦無不還出現於世亦無有能永斷地獄亦無有能永斷鬼界亦無有能永斷貧窮亦無有能永斷苦果色無色界果是故善現如汝所說當知菩薩摩訶薩即是如來應正等覺者如是如是應知菩薩摩訶薩即是如來應正等覺何以故善現若由此真如施設如來即由此真如施設獨覺菩提即由此真如施設一切賢聖即由此真如施設一切賢聖若由此真如施設色即由此真如施設受想行識即由此真如施設眼處即由此真如施設耳鼻舌身意處若由此真如施設可愛樂若不可愛樂即由此真如施設眼界即由此真如施設耳鼻舌身意界若由此真如施設聲香味觸法界即由此真如施設眼識界即由此真如施設耳鼻舌身意識界若由此真如施設眼觸即由此真如施設耳鼻舌身意觸若由此真如施設眼觸為緣所生諸受即由此真如施設耳鼻舌身意觸為緣所生諸受即由此真如施設色處即由此真如施設聲香味觸法處

摩訶般若

大般若波羅蜜多經卷第三百六十三

斯三六六八號　大般若波羅蜜多經卷第三百六十三

S→T220 6/874B16~18→斯3660
N→ 6/874C25

可鼻舌身意處若由此真如施設可鼻舌身意處即由此真如施設色處若由此真如施設眼界即由此真如施設耳鼻舌身意界若由此真如施設可愛樂若不可愛樂即由此真如施設聲香味觸法處若由此真如施設眼識即由此真如施設耳鼻舌身意識若由此真如施設眼觸即由此真如施設耳鼻舌身意觸為緣所生諸受即由此真如施設地界

菩薩善哉須菩提如汝所說如來善護念諸
菩薩善付囑諸菩薩汝今諦聽當為汝說
善男子善女人發阿耨多羅三藐三菩提心
應如是住如是降伏其心唯然世尊願樂
欲聞
佛告須菩提諸菩薩摩訶薩應如是降伏其
心所有一切衆生之類若卵生若胎生若濕
生若化生若有色若无色若有想若无想
非有想若非无想我皆令入无餘涅槃而
滅度之如是滅度无量无數无邊衆生實无
衆生得滅度者何以故須菩提若菩薩有我
相人相衆生相壽者相即非菩薩
復次須菩提菩薩於法應无所住行於布施
所謂不住色布施不住聲香味觸法布施須
菩提菩薩應如是布施不住於相何以故若
菩薩不住相布施其福德不可思量須菩提
於意云何東方虛空可思量不不也世尊須
菩提南西北方四維上下虛空可思量不不
也世尊須菩提菩薩无住相布施福德亦復
如是不可思量須菩提菩薩但應如所教住

經蜜羅波若般剛金　號九六六三斯

S-T235 8/48C-6
W-2 874-8/17~18

菩提南西北方四維上下虛空可思量不不
也世尊須菩提菩薩无住相布施福德亦復
如是不可思量須菩提菩薩但應如所教住
須菩提於意云何可以身相見如來不不也
世尊不可以身相得見如來何以故如來所
說身相即非身相佛告須菩提凡所有相
皆是虛妄若見諸相非相則見如來
須菩提白佛言世尊頗有衆生得聞如是言
說章句生實信不佛告須菩提莫作是說
如來滅後後五百歲有持戒修福者於此
章句能生信心以此為實當知是人不於一佛
二佛三四五佛而種善根已於无量千万佛
所種諸善根聞是章句乃至一念生淨信
者須菩提如來悉知悉見是諸衆生得如
是无量福德何以故是諸衆生无復我相人
相衆生相壽者相无法相亦无非法相何以故
是諸衆生若心取相則為著我人衆生壽者若
取法相即著我人衆生壽者何以故若取非
法相即著我人衆生壽者是故不應取法不
應取非法以是義故如來常說汝等比丘知
我說法如筏喻者法尚應捨何況非法

法相即著我人衆生壽者是故不應取法不
應取非法以是義故如來常說汝等比丘知
我說法如筏喻者法尚應捨何況非法
須菩提於意云何如來得阿耨多羅三藐三
菩提耶如來有所說法耶須菩提言如我解
佛所說義无有定法名阿耨多羅三藐三菩
提亦无有定法如來可說何以故如來所說法
皆不可取不可說非法非非法所以者何一
切賢聖　以无為法而有差別
須菩提　意云何若人滿三千大千世界七

S-T062 9/30 B12

寶令時世尊欲重宣此義而說偈言
是三千聲聞　今於我前住　悉皆與授記未來
所供養諸佛　如上說塵數　護持其法藏後
各於十方國　悉同一名号　俱時坐道場以
皆名為寶相　國土及弟子　並法與像法　悉
威光諸神通　度十方衆生　名聞普周遍新
令時學无學二千人聞佛授記歡
喜踊躍　我聞授記音　心歡喜充滿
妙法蓮華經法師品第十
令時世尊欲重宣此義而說偈言
八萬大士等　皆共圍繞我
見是大衆中　无量諸天龍　至夜叉乾
闥婆　阿修羅　迦樓羅緊那羅　摩睺羅伽人與
非人　及諸聲聞　求佛道者　皆以
支佛者　求佛道者　如是等類　咸於佛
法華經一偈一句乃至一念隨喜者
授記當得阿耨多羅三藐三菩提佛
又如來滅度之後若有人聞妙法華
一偈一句一念隨喜者我亦與受阿
三藐三菩提記若復有人受持讀誦

又如來滅度之後若有人聞妙法華經乃至
一渴一句一念隨喜者我亦與受阿耨多羅
三藐三菩提記若須有人受持讀誦解說書
寫妙法華經乃至一偈於此經業敬視如佛
種種供養華香瓔珞末香塗香燒香繒蓋幢
幡衣服伎樂乃至合掌恭敬衆聖皆如是諸
人等已曾供養十万億佛於諸佛所成就大
願愍衆生故生此人間衆生若有人問何等
衆生於未來世當得作佛應如是等之事於
未來世必得作佛何以故若善男子善女人
於法華經乃至一句受持讀誦解說其福報

種供養經來華香瓔珞末香塗香燒香繒
幡衣服伎樂合掌恭敬是人一切世間諸
應難奉應以如來供養而供養之當知此人
是大菩薩成就阿耨多羅三藐三菩提哀愍
衆生願生此間廣演分別妙法華經何況盡
能受持種種供養者藥王當知是人自捨清
淨業願於我滅度後愍衆生故生於惡世廣
演此經若是善男子善女人我滅度後能竊
為一人說法華經乃至一句當知是人則如

W→T262 9/31 A22

演此經若是善男子善女人我滅度後能竊
為一人說法華經乃至一句當知是人則如
來使如來所遣行如來事何況於大衆中廣
為人說藥王若有惡人以不善心於一劫中
現於佛前常毀罵佛其罪尚輕若人以一惡
言毀呰在家出家讀誦法華經者其罪甚重
藥王其有讀誦法華經者當知是人以佛莊
嚴而自莊嚴則為如來肩所荷擔其所至方
應隨向礼一心合掌恭敬供養尊重讚歎華
香瓔珞末香塗香燒香繒蓋幢幡衣服餚饌
作諸伎樂人中上供而供養之應持天寶而
以散之天上寶聚應以奉獻所以者何是人
歡喜說法須臾聞之即得究竟阿耨多羅三
藐三菩提故今時世尊欲重宣此義而說偈
言

若欲住佛道 成就自然智 常當勤供養 受持讀是者
其有欲疾得 一切種智慧 當受持是經 并供養持者
若有能受持 妙法華經者 當知佛所使 愍念諸衆生
諸有能受持 妙法華經者 捨於清淨土 愍衆故生此
當知如是人 自在所欲生 能於此惡世 廣說无上法

菩薩第二親近處 爾時世尊 欲重宣此
說偈言

未來菩薩 於惡世 无怖畏心 欲說是經
必入行處 及親近處 常離國王 及國王子
大臣官長 免險戲者 及諸婆羅 外道梵志
亦不親近 增上慢人 貪著小乘 三藏學
破戒比丘 名字羅漢 及比丘尼 好戲笑者
深著五欲 求現滅度 諸優婆夷 皆勿親近
若是人等 以好心來 到菩薩所 為聞佛道
菩薩則以 无怖畏心 不懷希望 而為說法
實女處女 及諸不男 皆勿親近 以為親屬
亦莫親近 屠兒魁膾 嗜獵魚捕 為利熱害
販肉自活 衒賣女色 如是之人 皆勿親近
无險相撲 種種嬉戲 諸婬女等 盡勿親近
莫獨屏處 為女說法 若說法時 无得戲笑
入里乞食 將一比丘 若无比丘 一心念佛

S-T262 9/37B17~20

斯三六七一號 妙法蓮華經卷第五

莫獨屏處 為女說法 若說法時 无得戲笑
入里乞食 將一比丘 若无比丘 一心念佛
是則名為 行處近處 以此二處 能安樂說
又復不行 上中下法 有為无為 實不實法
亦不分別 是男是女 不得諸法 不如不見
是則名為 菩薩行處 一切諸法 空无所有
无有常住 亦无起滅 是名智者 所觀近處
顛倒分別 諸法有无 是實非實 是生滅法
於諸處 能攝其心 安住不動 如須彌山
觀一切法 皆无所有 猶如虛空 无有堅固
不生不出 不動不退 常住一相 是名近處
若有比丘 於我滅後 入是行處 及親近處
說斯經時 无有怯弱 菩薩有時 入於靜室
以正憶念 隨義觀法 從禪定起 為諸國王
王子臣民 婆羅門等 開化演暢 說斯經典
其心安隱 无有怯弱 文殊師利 是名菩薩

王子臣民 婆羅門等 聞佛演暢 說斯經典
其心安隱 无有怯弱 文殊師利 是名菩薩
摩訶薩 能於後世 說法華經

* 安住初法 能於後世 說法華經
又文殊師利 如來滅後 於末法中 欲說是經
應住安樂行 若口宣說 若讀經時 不樂說人
及經典過 亦不輕慢 諸餘法師 不說他人好
惡長短 於聲聞人 亦不稱名說其過惡 亦不
稱名讚歎其美 又亦不生怨嫉之心 善備心
是安樂心故 諸有聽者 不逆其意 有所難
問 不以小乘法答 但以大乘而為解說 令得
一切種智 今時世尊 欲重宣此義 而說偈言
菩薩常樂 安隱說法 於清淨地 而施牀座
以油塗身 除治塵穢 著新淨衣 內外俱淨
安處法座 隨問為說 若有比丘 及比丘尼
諸優婆塞 及優婆夷 國王王子 羣臣士民
以微妙義 和顏為說 若有難問 隨義而答

諸優婆塞 及優婆夷 國王王子 羣臣士民
以微妙義 和顏為說 若有難問 隨義而答
* 因緣譬喻 數演分別 以是方便 皆使發心
漸漸增益 入於佛道 除嫉妒意 及懈怠想
離諸憂惱 慈心說法 晝夜常說 无上道教
以諸因緣 无量譬喻 開示衆生 成令歡喜
衣服卧具 飲食醫藥 而於其中 无所希望
但一心念 說法因緣 願成佛道 令衆亦尔
是則大利 安樂供養 我滅度後 若有比丘
能演說斯 妙法華經 心无嫉恚 諸惱障礙
亦无貪惜 及驕慢者 又无怖畏 加刀杖等
亦无擯出 安住忍故 智者如是 善備其心
能住安樂 如我上說 其人功德 千万億劫
算數譬喻 說不能盡
又文殊師利 菩薩摩訶薩 於後末世 法欲滅
時 受持讀誦斯經典者 无懷嫉妒 諂誑之心

又文殊師利菩薩摩訶薩於後末世法欲滅
時受持讀誦斯經典者无懷嫉妒諂誑之心
※亦勿輕罵學佛道者求其長短若比丘比丘
尼優婆塞優婆夷求聲聞者求辟支佛者
求菩薩道者无得惱之令其疑悔語其人
言汝等去道甚遠終不能得一切種智所
以者何汝是放逸之人於道懈怠故又亦不應
瞋論諸法有所爭競當於一切衆生起大悲
想於諸如來起慈父想於諸菩薩起大師
想於十方諸大菩薩常應謙心恭敬礼
拜於一切衆生平等說法以順故不多不
少乃至深愛法者亦不為多說文殊師利
是菩薩摩訶薩於後末世法欲滅時有
成就是第三安樂行者說是法時无能
惱亂得好同學共讀誦是經亦得大衆而
來聽受聽已能持持已能誦誦已能說說

惱亂得好同學共讀誦是經亦得大衆而
來聽受聽已能持持已能誦誦已能說說
※已能書若使人書供養經卷恭敬尊重讚
歎令時世尊欲重宣此義而說偈言
若欲說是經當捨嫉恚慢諂誑邪僞心常修質直行
不輕慢於人亦不戲論法不令他疑悔亦不毀呰佛
是佛子說法常柔和能忍慈悲於一切不生懈怠
十方大菩薩愍衆故行道應生大慈是則我大師
於諸佛世尊生見上之想敬於諸菩薩起大師
第三法如是智者應守護一心安樂行无量億劫
又文殊師利菩薩摩訶薩於後末世法欲滅
時有持是法華經者於在家出家人中生
大慈心於非菩薩人中生大悲心應作是念
如是之人則為大失如來方便隨宜說法不
聞不知不覺不問不信不解其人雖不聞不
信不解是經我得阿耨多羅三藐三菩提

聞不知不覺不聞不信不解其人雖不聞不
信不解是經我得阿耨多羅三藐三菩提
＊時隨在何地以神通力智慧力引之令得往
是法中文殊師利是菩薩摩訶薩於如來滅
後有成就此第四法者說是法時先有過失
常為比丘比丘尼優婆塞優婆夷國王王子
大臣人民婆羅門居士等供養恭敬尊重
讚歎虛空諸天為聽法故亦常隨侍若在
聚落城邑空閑林中有人來欲難問者諸天
晝夜常為法故而衛護之能令聽者皆得
歡喜所以者何此經是一切過去未來現在
諸佛神力所護故文殊師利是法華經於九
十國中乃至名字不可得聞何況得見受
持讀誦文殊師利譬如強力轉輪聖王欲以
威勢降伏諸國而諸小王不順其命時轉輪
王起種種兵而往討伐王見兵衆戰有功者

威勢降伏諸國而諸小王不順其命時轉輪
王起種種兵而往討伐王見兵衆戰有功者
＊即大歡喜隨功賞賜或與田宅聚落城邑
或與衣服嚴身之具或與種種珍寶金銀
琉璃硨磲瑪瑙珊瑚虎珀象馬車乘奴婢人
民唯髻中明珠不以與之所以者何獨王頂上
有此一珠若以與之王諸眷屬必大驚怪文
殊師利如來亦復如是以禪定智慧力得法
國土王於三界而諸魔王不肯順伏如來賢
聖諸將興之共戰其有功者心亦歡喜於四
衆中為說諸經令其心悅賜以禪定解脫九
漏根力諸法之財又復賜與涅槃之城言得
滅度引導其心令皆歡喜而不為說是法華
經文殊師利如轉輪王見諸兵衆有大功者
心甚歡喜以此難信之珠久在髻中不妄與
人而今與之如來亦復如是於三界中為大法

心甚歡喜以此難信之珠久在髻中不妄與
人而今與之如來亦復如是於三界中為大法
主以法教化一切衆生見賢聖軍與五陰魔
煩惱魔死魔共戰有大功勲誠三毒出三
界破魔網令時如來亦大歡喜以法華經
能令衆生至一切智一切世間多怨難信先
所未說而今說之文殊師利此法華經是諸
如來第一之說於諸說中最為甚深示後諸
與如彼強力之王久護明珠今乃與之文殊師
利此法華經諸佛如來秘密之藏於諸經中
最在其上長夜守護不妄宣說始於今日乃
與汝等而敷演之令時世尊欲重宣此義而
說偈言

常行忍辱　永愍一切　乃能演說　佛所讚經
後末世時　持此經者　於家出家　及非菩薩
應生慈悲　斯等不聞　不信是經　則為大失

後末世時　持此經者　於家出家　及非菩薩
應生慈悲　斯等不聞　不信是經　則為大失
我得佛道　以諸方便　為說此經　令住其中
譬如強力　轉輪之王　兵戰有功　賞賜諸物
象馬車乘　嚴身之具　及諸田宅　聚落城邑
或與衣服　種種珍寶　奴婢財物　歡喜賜與
如有勇健　能為難事　王解髻中　明珠賜之
如來亦爾　為諸法王　忍辱大力　智慧寶藏
以大慈悲　如法化世　見一切人　受諸苦惱
欲求解脫　與諸魔戰　為是衆生　說種種法
以大方便　說此諸經　既知衆生　得其力已
示後乃為　說是法華　如王解髻　明珠與之
此經為尊　衆經中上　我常守護　不妄開示
今正是時　為汝等說　我滅度後　求佛道者
欲得安隱　演說斯經　應當親近　如是四法
讀是經者　常无憂惱　又无病痛　顏色鮮白

欲得安隱　演說斯經　應當親近　如是四法
讀是經者　常无憂惱　又无病痛　顏色鮮白
* 不生貧窮　卑賤醜陋　衆生樂見　如慕賢聖
天諸童子　以為給使　刀杖不加　毒不能害
若人惡罵　口則閉塞　遊行无畏　如師子王
智慧光明　如日之照　若於夢中　但見妙事
見諸如來　坐師子座　諸比丘衆　圍繞說法
又見龍神　阿修羅等　數如恒沙　恭敬合掌
自見其身　而為說法　又見諸佛　身相金色
放无量光　照於一切　以梵音聲　演說諸法
佛為四衆　說无上法　見身處中　合掌讚佛
聞法歡喜　而為供養　得陀羅尼　證不退智
佛知其心　深入佛道　即為授記　成最正覺
汝善男子　當於來世　得无量智　佛之大道
國土嚴淨　廣大无比　亦有四衆　合掌聽法

11

國土嚴淨　廣大无比　亦有四衆　合掌聽法
* 又見自身　在山林中　修習善法　證諸實相
深入禪定　見十方佛
諸佛身金色　百福相莊嚴　聞法為人說　常有是好夢
又夢作國王　捨宮殿眷屬　及上妙五欲　行詣於道場
在菩提樹下　而處師子座　求道過七日　得諸佛之智
成无上道已　起而轉法輪　為四衆說法　經千萬億劫
說无漏妙法　度无量衆生　後當入涅槃　如烟盡燈滅
若後惡世中　說是第一法　是人得大利　如上諸功德

妙法蓮華經從地踊出品第十五

爾時他方國土諸來菩薩摩訶薩過八恒河
沙數於大衆中起合掌作禮而白佛言世尊
若聽我等於佛滅後在此娑婆世界勤加
精進護持讀誦書寫供養是經典者當於此
土而廣說之爾時佛告諸菩薩摩訶薩衆
止善男子不須汝等護持此經所以者何

12

土而廣說之尒時佛告諸菩薩摩訶薩衆
止善男子不須汝等護持此經所以者何我
※娑婆世界自有六万恒河沙等菩薩摩訶
薩一一菩薩各有六万恒河沙眷屬是諸人
等能於我滅後護持讀誦廣說此經佛說
是時娑婆世界三千大千國土地皆震裂而
於其中有无量千万億菩薩摩訶薩同時
踊出是諸菩薩身皆金色三十二相无量
光明先盡在此娑婆世界之下此界虛空
中住是諸菩薩聞釋迦牟尼佛所說音
聲從下發來一一菩薩皆是大衆唱導之
首各將六万恒河沙眷屬況將五万四万三
万二万一万恒河沙等眷屬者況復乃至
河沙半恒河沙四分之一乃至千万億那由他
分之一況復千万億那由他眷屬況復億万
眷屬況復千万百万乃至一万況復一千

分之一況復千万億那由他眷屬況復億万
眷屬況復千万百万乃至一万況復一千
※一百乃至一十況復將五四三二一第子者
況復單已樂遠離行如是等比无量无邊
算數譬喻所不能知是諸菩薩從地出已
各詣靈鷲七寶妙塔多寶如來釋迦牟尼
佛所到已向二世尊頭面礼足及至諸寶
樹下師子座上佛所亦皆作礼右繞三帀
合掌恭敬以諸菩薩種種讚法而讚歎
住在一面瞻仰於二世尊是諸菩薩
摩訶薩從初踊出以諸菩薩種種讚法
而讚於佛如是時間經五十小劫是時釋
迦牟尼佛默然而坐及諸四衆亦皆默然
五十小劫佛神力故令諸大衆謂如來日尒
時四衆亦以佛神力故見諸菩薩遍滿无
量百千万億國土靈鷲是菩薩衆中有四

時四衆亦以佛神力故見諸菩薩遍滿虛
空百千万億國土虛空是菩薩衆中有四
*導師一名上行二名无邊行三名淨行四
名安立行是四菩薩於其衆中最為上
首唱導之師在大衆前各共合掌觀釋
迦牟尼佛而問訊言世尊少病少惱安樂
行不所應度者受教易不不令世尊生
疲勞耶尒時四大菩薩而說偈言
世尊安樂 少病少惱 教化衆生 得无疲倦
又諸衆生 受化易不 不令世尊 生勞惱耶
尒時世尊於菩薩大衆中而作是言如是
如是諸善男子如來安樂衆少病少惱諸衆等
易可化度无有疲勞所以者何是諸衆生
世世已來常受我化亦於過去諸佛供養尊
重種諸善根此諸衆生始見我身聞我所
說即皆信受入如來慧除先隨習學小乘者

重種諸善根此諸衆生始見我身聞我所
說即皆信受入如來慧除先隨習學小乘者
*如是之人我今亦令得聞是經入於佛慧尒
時諸大菩薩而說偈言
善哉善哉 大雄世尊 諸衆生等 易可化度
於時世尊讚歎上首諸大菩薩善哉善哉
善男子汝等能於如來發隨喜心尒時彌
勒菩薩及八千恒河沙諸菩薩衆皆作是
念我等從昔已來不見不聞如是大菩薩摩
訶薩衆從地踊出住世尊前合掌供養問訊
如來時彌勒菩薩摩訶薩知八千恒河沙諸
菩薩等心之所念并欲自決疑合掌向佛以偈
問曰
无量千万億 大衆諸菩薩 昔所未曾見 願兩足尊說
是從何所來 以何因緣集 巨身大神通 智慧叵思議
其志念堅固 有大忍辱力 衆生所樂見 為從何而來

是從何所來 以何因緣集 自身大神通 智慧亦思議
其志念堅固 有大忍辱力 衆生所樂見 為從何所來
* 一一諸菩薩 所將諸眷屬 其數有無量 如恒河沙等
或有大菩薩 將六万恒沙 如是諸大衆 一心求佛道
是諸大師等 六万恒河沙 俱來供養佛 及護持是經
將五万恒沙 其數過於是 四万及三万 二万至一万
一千一百等 乃至一恒沙 半及三四分 億万分之一
千万那由他 万億諸菩薩 乃至於半億 其數復過上
百万至一万 一千及一百 五十與一十 乃至三二一
單己無眷屬 樂於獨處者 俱來供養佛所 其數過上
如是諸大衆 若人行菩薩道 過於恒沙劫 猶不能盡知
是諸大德 精進菩薩衆 誰為其說法 教化而成就
從誰初發心 稱揚何佛法 受持行誦經 備習何佛道
如是諸菩薩 神通大智力 四方地震裂 皆從中踊出
世尊我昔來 未曾見是事 願說其所從 國土之名号
我常遊諸國 未曾見此衆 我於此衆中 乃不識一人

世尊我昔來 未曾見是事 願說其所從 國土之名号
我常遊諸國 未曾見此衆 我於此衆中 乃不識一人
* 忽然從地出 願說其因緣 今此之大會 無量百千億
是諸菩薩等 皆欲知此事 是諸菩薩衆 本末之因緣
無量德世尊 唯願決衆疑
尒時釋迦牟尼分身諸佛從无量千万億他
方國土來者在於八方諸寶樹下師子座上
結跏趺坐其佛侍者各見是菩薩大衆於
三千大千世界四方從地踊出復於虛空各
白其佛言世尊此諸无量无邊阿僧祇菩薩
大衆從何所來尒時諸佛各告侍者諸菩薩
于且待須臾有菩薩摩訶薩名曰彌勒釋
迦牟尼佛之所授記次復作佛已聞斯事佛
令荅之汝等自當因是得聞尒時釋迦牟尼
佛告彌勒菩薩善哉善哉阿逸多乃能問
佛如是大事汝等當共一心被精進鎧發堅

佛告彌勒菩薩善哉善哉阿逸多乃能問
佛如是大事汝等當共一心被精進鎧發堅
固意如來今欲顯發宣示諸佛智慧諸佛
自在神通之力諸佛師子奮迅之力諸佛威猛
大勢力今時世尊欲重宣此義而說偈言
當精進一心 我欲說此事 多得有樂悔 佛智巨思議
汝今生信力 住於忍善中 昔聞未聞法 今皆當得聞
我今喜懺悔 多得諸樂悔 佛是不實語 智慧不可量
所得第一法 甚深巨分別 如是今當說 汝等一心聽
尒時世尊說此偈已告彌勒菩薩我今於此
大衆宣告汝等阿逸多是諸大菩薩摩訶薩
無量無數阿僧祇從地踊出汝等昔所未見
者我於是娑婆世界得阿耨多羅三藐三
菩提已教化示導是諸菩薩調伏其心令發
道意此諸菩薩皆於是娑婆世界之下此界虛
空中住於諸經典讀誦通利思惟分別正憶

念阿逸多是諸善男子等不樂在衆多有所
說常樂靜處勤行精進未曾休息亦不依止
人天而住常樂深智見有障礙亦常樂於諸
佛之法一心精進求見上慧今時世尊欲重
宣此義而說偈言
阿逸汝當知 是諸大菩薩 從久遠劫來 備習佛智慧
恣是我所化 令發大道心 此等是我子 依止是世界
常行頭陀事 志樂於靜處 捨衆憒鬧 不樂多所說
如是等諸子 學習我道法 晝夜常精進 為求佛道故
在娑婆世界 下方空中住 志念力堅固 常勤求智慧
說種種妙法 其心無所畏 我於伽耶城 菩提樹下坐
得成最正覺 轉無上法輪 今乃教化之 令初發道心
今皆住不退 悉當得成佛 我今實語汝 汝等一心信
我從久遠來 教化是等衆

今皆住不退 志當得成佛 我今實語汝 汝等一心信
我從久遠來 教化是等衆

* 尒時彌勒菩薩摩訶薩及无數諸菩薩等
心生疑惑怪未曾有而作是念云何世尊於
少時間教化如是无量无邊阿僧祇諸大菩
薩令住阿耨多羅三藐三菩提即白佛言世
尊如來爲太子時出於釋宮去伽耶城不遠
坐於道場得成阿耨多羅三藐三菩提從
是已來始過四十餘年世尊云何於此少
時大作佛事以佛勢力以佛功德教化如是
无量大菩薩衆當成阿耨多羅三藐三菩
提世尊此大菩薩衆假使有人於千万億
劫數不能盡不得其邊斯等久遠已來於
无量无邊諸佛所諸善根成就菩薩道常
備梵行世尊如此之事世所難信譬如有人
色美髮黑年二十五指百歲人言是我子

備梵行世尊如此之事世所難信譬如有人
色美髮黑年二十五指百歲人言是我子

* 是百歲人亦指年少言是我父主育我等
是事難信佛亦如是得道已來具實未久
而此大衆諸菩薩等已於无量千万億劫爲
佛道故勤行精進善入出法无量百千万億
三昧得大神通久備梵行善能次第諸
菩薩巧於問答人中之寶一切世間甚爲希
有今日世尊方云得佛道時初令發心教化
示導令如阿耨多羅三藐三菩提世尊發佛
未久爲能住此大功德事我等雖復信佛隨
宜所說佛所出言未曾虛妄佛所知者皆
悉通達然諸新發意菩薩於佛滅後聞
是語或不信受而起破法罪業因緣作此
世尊猶爲解說除我等疑及未來世諸菩

是語或不信受而起破法罪業因緣唯願
世尊猶為解說除我等疑又未來世諸善
男子聞此事已亦不生疑今時弥勒菩薩欲
重宣此義而說偈言
佛昔從釋種　出家近伽耶　坐於菩提樹　今來尚未久
此諸佛子等　其數不可量　久已行佛道　住神通智力
善學菩薩道　不染世間法　如蓮華在水　從地而踊出
皆起恭敬心　往於世尊前　是事難思議　云何而可信
佛得道甚近　所成就甚多　願為除衆疑　如實分別說
譬如少壯人　年始二十五　示人百歲翁　髮白而面皺
是等我聖子　云我說是文　又少而子老　舉世所不信
世尊亦如是　得道來甚近　是諸菩薩等　志固無怯弱
從无量劫來　而行菩薩道　巧於難問答　其心无所畏
忍辱心決定　端正有威德　十方佛所讚　善能分別說
不樂在人衆　常好在禪定　為求佛道故　於十方世住
我等從佛聞　於此事无疑　願佛為未來　演說令開解

若有信解　生疑不信者　即當墮惡道　願今為解說
是无量菩薩　云何於此時　教化令發心　而住不退地

妙法蓮華經如來壽量品第十六

今時佛告諸菩薩及一切大衆諸善男子汝
等當信解如來誠諦之語復告大衆汝等
當信解如來誠諦之語又復告諸大衆汝等
當信解如來誠諦之語是時菩薩大衆彌勒
為首合掌白佛言世尊唯願說之我等
當信受佛語如是三白已復言唯願說
之我等當信受佛語今時世尊知諸菩薩
三請不止而告之言汝等諦聽如來秘密神
通之力一切世間天人及阿修羅皆謂今
釋迦牟尼佛出釋氏宮去伽耶城不遠坐
於道場得阿耨多羅三藐三菩提然善
男子我實成佛已來无量无邊百千万

於道場得阿耨多羅三藐三菩提然善
男子我實成佛已來无量无邊百千万
*億那由他劫譬如五百千万億那由他阿僧
祇三千大千世界假使有人末為微塵過
於東方五百千万億那由他阿僧祇國乃
下一塵如是東行盡是微塵諸善男子
於意云何是諸世界可得思惟校計知其
數不弥勒菩薩等俱白佛言世尊是諸世
界无量无邊非算數所知非心力所及一切
聲聞辟支佛以无漏智不能思惟知其限
數我等住阿惟越致地於是事中亦所不
達世尊如是諸世界无量无邊今時佛告大
菩薩衆諸善男子今當分明語汝等是諸
世界若著微塵及不著者盡以為塵一塵一
劫我成佛已來復過於此百千万億那由他阿
僧祇劫自從是來我常在此娑婆世界說

126

劫我成佛已來復過於此百千万億那由他阿
僧祇劫自從是來我常在此娑婆世界說
*法教化亦於餘處百千万億那由他阿僧祇
國導利衆生諸善男子於是中間我說燃燈
佛等又復言其入於涅槃如是皆以方便分別
諸善男子若有衆生來至我所我以佛眼
觀其信等諸根利鈍隨所應度處處自說
名字不同年紀大小亦復現言當入涅槃又以
種種方便說微妙法能令衆生發歡喜心諸
善男子如來見諸衆生樂於小法德薄垢重
者為是人說我少出家得阿耨多羅三藐三
菩提然我實成佛已來久遠若斯但以方便
教化衆生令入佛道作如是說諸善男子如
來所演經典皆為度脫衆生或說己身或說
他身或示己身或示他身或示己事或示他
事諸所言說皆實不虛所以者何如來如

126

他身或示己身或示他身或示己事或示他
事諸所言說皆實不虛所以者何如來如
實知見三界之相无有生死若退若出亦无在世
及滅度者非實非虛非如非異不如三界見於
三界如斯之事如來明見无有錯謬以諸衆生
有種種性種種欲種種行種種憶想分別故
欲令生諸善根以若干因緣譬喻言辭種種
說法所作佛事未曾暫廢如是我成佛已來
甚大久遠壽命无量阿僧祇劫常住不滅諸
善男子我本行菩薩道所成壽命今猶未
盡復上數然今非實滅度而便唱言當取
滅度如來以是方便教化衆生所以者何若
佛久住於世薄德之人不種善根貧窮下賤
貪著五欲入於憶想妄見網中若見如來常
在不滅便起憍恣而懷厭怠不能生難遭之
想恭敬之心是故如來以方便說比丘當知諸

在不滅便起憍恣而懷厭怠不能生難遭之
想恭敬之心是故如來以方便說比丘當知諸
佛出世難可值遇所以者何諸薄德人過
无量百千萬億劫或有見佛或不見者以此
事故我作是言諸比丘如來難可得見斯衆
生等聞如是語必當生於難遭之想心懷戀
慕渴仰於佛便種善根是故如來雖不實
滅而言滅度又善男子諸佛如來法皆如是
為度衆生皆實不虛譬如良醫智慧聰達
明練方藥善治衆病其人多諸子息若十二
十乃至百數以有事緣遠至餘國諸子於後
飲他毒藥藥發悶亂兀轉于地是時其父
還來歸家諸子飲毒或失本心或不失者遙
見其父皆大歡喜拜跪問訊善安隱歸我愚
癡誤服毒藥願見救療更賜壽命父見子
等苦惱如是依諸經方求好藥草色香美

藥說服毒藥能見救療更賜壽命父見子
等皆惱如是依諸醫方求好藥草色香美
味皆悉具足擣篩和合與子令服而作是
言此大良藥色香美味皆悉具足汝等可
服速除苦惱免復衆患其諸子中不失心
者見此良藥色香俱好即便服之病盡除
愈餘失心者見其父來雖亦歡喜問訊求
索治病然與其藥而不肯服所以者何毒氣
深入失本心故於此好色香藥而謂不美父作
是念此子可愍為毒所中心皆顛倒雖見我喜
求索救療如是好藥而不肯服我今當設方便令
服此藥即作是言汝等當知我今衰老死時已
至是好良藥今留在此汝可取服勿憂不老作
是教已復至他國遣使還告汝父已死是時諸
子聞父背喪心大憂惱而作是念若父在者慈
愍我等能見救護今者捨我遠喪他國自惟孤

子聞父背喪心大憂惱而作是念若父在者慈
愍我等能見救護今者捨我遠喪他國自惟孤
露無復恃怙常懷悲感心遂醒悟乃知此藥色
味香美即取服之毒病皆愈其父聞子悉已
得差尋便來歸咸使見之諸善男子於意云
何頗有人能說此良醫虛妄罪不不也世尊佛
言我亦如是成佛已來無量無邊百千萬億那
由他阿僧祇劫為衆生故以方便力言當滅度
亦無有能如法說我虛妄過者今時世尊欲重
宣此義而說偈言
自我得佛來所經諸劫數無量百千萬億載阿僧祇
常說法教化無數億衆生令入於佛道今來無量劫
為度衆故方便現涅槃而實不滅度常住此說法
我常住於此以諸神通力令顛倒衆生雖近而不見
衆見我滅度廣供養舍利咸皆懷戀慕而生渴仰心
衆生既信伏質直意柔軟一心欲見佛不自惜身命

衆見我滅度　廣供養舍利　咸皆懷戀慕　而生渴仰心
衆生既信伏　質直意柔軟　一心欲見佛　不自惜身命
時我及衆僧　俱出靈鷲山　我時語衆生　常在此不滅
以方便力故　現有滅不滅　餘國有衆生　恭敬信樂者
我復於彼中　爲說无上法　汝等不聞此　但謂我滅度
我見諸衆生　沒在於苦惱　故不爲現身　令其生渴仰
因其心戀慕　乃出爲說法　神通力如是　於阿僧祇劫
常在靈鷲山　及餘諸住處　衆生見劫盡　大火所燒時
我此土安隱　天人常充滿　園林諸堂閣　種種寶莊嚴
寶樹多華果　衆生所遊樂　諸天擊天鼓　常作衆伎樂
雨曼陀羅華　散佛及大衆　我淨土不毀　而衆見燒盡
憂怖諸苦惱　如是悉充滿　是諸罪衆生　以惡業因緣
過阿僧祇劫　不聞三寶名　諸有脩功德　柔和質直者
則皆見我身　在此而說法　或時爲此衆　說佛壽无量
久乃見佛者　爲說佛難値　我智力如是　慧光照无量
壽命无數劫　久脩業所得　汝等有智者　勿於此生疑

131

久乃見佛者　爲說佛難値　我智力如是　慧光照无量
壽命无數劫　久脩業所得　汝等有智者　勿於此生疑
當斷令永盡　佛語實不虛　如醫善方便　爲治狂子故
實在而言死　无能說虛妄　我亦爲世父　救諸苦惱者
爲凡夫顛倒　實在而言滅　以常見我故　而生憍恣心
放逸著五欲　墮於惡道中　我常知衆生　行道不行道
隨應所度　爲說種種法　每自作是意　以何令衆生
得入无上道　速成就佛身

妙法蓮華經分別功德品第十七

尒時大會聞佛說壽命劫數長遠如是无量
无邊阿僧祇衆生得大饒益於時世尊告彌
勒菩薩摩訶薩阿逸多我說是如來壽命長
遠時六百八十万億那由他恒河沙衆生得
无生法忍復千倍菩薩摩訶薩得聞持陀羅
尼門復有一世界微塵數菩薩摩訶薩得樂
說无礙辯才復有一世界微塵數菩薩摩訶

132

尼門復有一世界微塵數菩薩摩訶薩得聲
聞无礙辯才復有一世界微塵數菩薩摩訶
薩得百万億无量旋陀羅尼復有三千大千
世界微塵數菩薩摩訶薩能轉不退法輪復
有二千中國土微塵數菩薩摩訶薩能轉
清淨法輪復有小千國土微塵數菩薩摩
訶薩八生當得阿耨多羅三藐三菩提復
有四四天下微塵數菩薩摩訶薩四生當
得阿耨多羅三藐三菩提復有三四天下微
塵數菩薩摩訶薩三生當得阿耨多羅三
藐三菩提復有二四天下微塵數菩薩摩訶
薩二生當得阿耨多羅三藐三菩提復有一
一四天下微塵數菩薩摩訶薩一生當得阿耨
多羅三藐三菩提復有八世界微塵數衆生
皆發阿耨多羅三藐三菩提心佛說是諸菩
薩摩訶薩得大法利時於虛空中雨曼陀

羅華曼陀羅華以散无量百千万億
寶樹下師子座上諸佛并散七寶塔中師子
座上釋迦牟尼佛及久滅度多寶如來亦散
一切諸大菩薩及四部衆又雨細末栴檀沈水
會等於虛空中天鼓自鳴妙聲遠聞又雨千種
天衣垂諸瓔珞真珠瓔珞摩尼珠瓔珞如意珠
瓔珞遍於九方衆寶香爐燒无價香自然周至
供養大會一一佛上有諸菩薩執持幡蓋次
第而上至于梵天是諸菩薩以妙音聲歌无量
頌讚歎諸佛尒時彌勒菩薩從座而起偏袒
右肩合掌向佛而說偈言
佛說希有法　昔所未曾聞　世尊有大力　壽命不可量
无數諸佛子　聞世尊分別　說得法利者　歡喜充遍身
或住不退地　或得陀羅尼　或无礙樂說　万億旋陀持

无數諸佛子　聞世尊分別　說得法利者　歡喜充遍身
或住不退地　或得陀羅尼　或无礙樂說　万億旋陀持
或有大千界　微塵數菩薩　各各皆能轉　不退之法輪
或有中千界　微塵數菩薩　各各皆能轉　清淨之法輪
復有小千界　微塵數菩薩　餘各八生在　當得成佛道
復有四三二　如是四天下　微塵諸菩薩　隨樂成佛
或一四天下　微塵數菩薩　餘有一生在　當成一切智
如是等衆生　聞佛壽長遠　得无量无漏　清淨之果報
復有八世界　微塵數衆生　聞佛說壽命　皆發无上心
世尊說壽量　不可思議法　多有所饒益　如虛空无邊
而天雨曼陀羅　摩訶曼陀羅　釋梵如恒沙　无數佛土來
雨栴檀沈水　繽紛而亂墜　如鳥飛空下　供散於諸佛
天鼓虛空中　自然出妙聲　天衣千万種　旋轉而來下
衆寶妙香燒　燒光價之香　自然悉周遍　供養諸世尊
具大菩薩衆　執七寶幡蓋　高妙之億種　次第重覆天
一一諸佛前　寶幢懸勝幡　亦以千万偈　歌詠諸如來

具大菩薩衆　執七寶幡蓋　高妙之億種　次第重覆天
一一諸佛前　寶幢懸勝幡　亦以千万偈　歌詠諸如來
如是種種事　昔所未曾有　聞佛壽无量　一切皆歡喜
佛名聞十方　廣饒益衆生　一切具善根　以助无上心
尒時佛告彌勒菩薩摩訶薩阿逸多其有衆
生聞佛壽命長遠如是乃至能生一念信解
所得功德无有限量若有善男子善女人爲
阿耨多羅三藐三菩提於八十万億那由他
劫行五波羅蜜檀波羅蜜尸羅波羅蜜毘
波羅蜜毘梨耶波羅蜜禪波羅蜜除般若波
羅蜜以是功德比前功德百分千分百千万億
分不及其一乃至算數譬喻所不能知若善
男子有如是功德於阿耨多羅三藐三菩提
退者无有是處尒時世尊欲重宣此義而說
偈言
若人求佛慧　於八十万億　那由他劫數　行五波羅蜜

偈言

若人求佛慧　於八十万億　鄰由他劫數　行五波羅蜜

於是諸劫中　布施供養佛　及緣覺聲聞　并諸菩薩衆

珍異之飲食　上服與卧具　栴檀香精舍　以園林莊嚴

如是等布施　種種皆微妙　盡此諸劫數　以迴向佛道

若復持禁戒　清淨无缺漏　求於无上道　諸佛之所歎

若復行忍辱　住於調柔地　設衆惡來加　其心不動如

諸有得法者　懷於增上慢　為此所壞恼　如是亦能忍

若復勤精進　志念常堅固　於无量億劫　一心不懈怠

又於无數劫　住於空閑處　若坐若經行　除睡常精勤

以是因緣故　能生諸禪定　八十億万劫　安住心不乱

持此一心福　願求无上道　我得一切智　盡諸禪定際

是人於百千　万億劫之中　行此諸功德　如上之所說

有善男子等　聞我說壽命　乃至一念信　其福過於彼

若人悉无有　一切諸疑悔　深心須臾信　其福為如此

其有諸菩薩　无量劫行道　聞我說壽命　是則能信受

若人悉无有　一切諸疑悔　深心須臾信　其福為如此

其有諸菩薩　无量劫行道　聞我說壽命　是則能信受

如是諸人等　須臾此經典　願我於未來　長壽度衆生

如今日世尊　諸釋中之王　道場師子吼　說法无所畏

我等未來世　一切所尊敬　坐於道場時　說壽亦如是

若有深著　清淨而質直　多聞能總持　隨義解佛語

如是諸人等　於此无有疑

又阿逸多若有聞佛壽命長遠解其言趣

是人所得功德无有限量能起如來无上之慧

何況廣聞是經若教人聞若自持若教人持

若自書若教人書若以華香瓔珞幡蓋

香油燈燈供養經卷是人功德无量无邊能

生一切種智阿逸多若善男子善女人聞我

說壽命長遠深心信解則為見佛常在耆

闍崛山共大菩薩諸聲聞衆圍繞說法又見

此娑婆世界其地瑠璃坦然平正閻浮檀金以

圍嶮山共大菩薩諸聲聞衆圍繞說法又見
此娑婆世界其地瑠璃坦然平正閻浮檀金八
※界八道寶樹行列諸臺樓觀皆悉寶成其
菩薩衆咸處其中若有能如是觀者當知是
為深信解相又復如來滅後若聞是經而不毀
呰起隨喜心當知已為深信解相何況讀誦受
持之者斯人則為頂戴如來阿逸多是善男
子善女人不須為我復起塔寺及作僧坊供
養衆僧所以者何是善男子善女人
受持讀誦是經典者為已起塔造立僧坊供
養衆僧則為以佛舍利起七寶塔高廣漸小
至于梵天懸諸幡蓋及衆寶鈴華香瓔珞
末香塗香燒香衆鼓伎樂簫笛箜篌種種舞
戲以妙音聲歌唄讚頌則為於无量千万億
劫作是供養已阿逸多若我滅後聞是經典
有能受持若自書若教人書則為起立僧坊

劫作是供養已阿逸多若我滅後聞是經典
有能受持若自書若教人書則為起立僧坊
※以赤栴檀作諸殿堂三十有二高八多羅樹高
廣嚴好百千比丘於其中止園林流池經行
禪窟衣服飲食床褥湯藥一切樂具充滿
其中如是僧坊豐饒若千百千万億其數无
量以此現前供養於我及比丘僧是故我說
如來滅後若有受持讀誦為他人說若自書
若教人書供養經卷不須復起塔寺及造僧
坊供養衆僧況復有人能持是經兼行布施
持戒忍辱精進一心智慧其德最勝无量无
邊譬如虛空東西南北四維上下无量无邊
是人功德亦復如是无量无邊疾至一切種智
若人讀誦受持是經為他人說若自書若教
人書復能起塔及造僧坊供養讀誦聲聞衆
僧亦以百千万億讚歎之法讚歎菩薩功德

人書復能起塔及造僧坊供養讚歎聲聞衆
僧亦以百千万億讚歎之法讚歎菩薩功德

* 又為他人種種因緣隨義辯說此法華經復
能請淨持戒與柔和者而共同止忍辱无瞋
志念堅固常貴坐禪得諸深定精進勇猛
攝諸善法利根智慧善答問難阿逸多若
我滅後諸善男子善女人受持讀誦是經典
者復有如是諸善功德當知是人已趣道場
近阿耨多羅三藐三菩提坐道樹下阿逸多
是善男子若坐若立若行處此中便應起塔
一切天人皆應供養如佛之塔今時世尊欲重
宣此義而說偈言

若我滅度後　能奉持此經　斯人福无量　如上之所說
是則為具足　一切諸供養　以舍利起塔　七寶而莊嚴
表剎甚高廣　漸小至梵天　寶鈴千万億　風動出妙音
又於无量劫　而供養此塔　華香諸瓔珞　天衣衆伎樂

表剎甚高廣　漸小至梵天　寶鈴千万億　風動出妙音
又於无量劫　而供養此塔　華香諸瓔珞　天衣衆伎樂

* 燃香油酥燈　周帀常照明　惡世法末時　能持是經者
則為已知上　具足諸供養　若能持此經　則如佛現在
以牛頭栴檀　起僧坊供養　堂有三十二　高八多羅樹
上饌妙衣服　床臥皆具足　百千衆住處　園林諸浴池
經行及禪窟　種種皆嚴好　若有信解心　受持讀誦書
若復教人書　及供養經卷　散華香末香　以塗香燒香
門提日多伽　黃油常燃之　如是供養者　得見量功德
如虛空無邊　其福亦如是　況復持此經　兼布施持戒
忍辱無瞋恨　常思惟智慧　有問難不瞋　隨順為解說
若能行是行　功德不可量　若見此法師　歡喜如是德
應以天華散　天衣覆其身　頭面接足禮　生心如佛想
又應住是念　不久詣道樹　得无漏无為　廣利諸人天
其所住止處　經行若坐臥　乃至說一偈　是中應起塔
莊嚴令妙好　種種以供養　佛子住此地　則是佛受用
常在於其中　經行及坐臥

W→T262 9/46B14

其所住止處　經行若坐臥　乃至說一偈　是中應起塔
莊嚴令妙好　種種以供養　佛子住此地　則是佛受用
常在於其中　經行及坐臥

妙法蓮華經卷第五

五卷

S.3671

斯三六七二號　彌勒下生成佛經

S→T 14 北 15/425 A 16

W→T 14 北 15/425 B 14

希有善事是為希有善哉釋迦牟尼佛以大悲
心能於苦惱衆生之中說誠實語示我當來
度脫汝等如是之師甚為難遇深心憐愍
世衆生教伏苦惱令得安隱釋迦牟尼佛為
汝等故以頭布施截割耳鼻手足支體受諸
苦惱以利汝等彌勒佛如是開導安慰乳哺
衆生令其歡喜猶後說法福德之人乞為甚
所恭敬信受渴仰大師各欲聞法皆作是念
五欲不淨衆苦之本又能除捨憂惱慈悲知
苦樂法皆是无常彌勒佛觀察時會大衆心
淨調柔為說四諦聞者同時得涅槃道今時
彌勒佛於華林園其園縱廣一百由旬大衆
滿中初會說法九十六億人得阿羅漢第二
大會九十四億人得阿羅漢第三大會九十
二億人得阿羅漢彌勒佛既轉法輪度天人
已將諸弟子入城乞食見畫淨居天衆恭敬
從佛入王頭來城當入城時現種種神力見
畫變現釋提桓因與欲界諸天梵天王與色
界諸天作百千伎樂歌詠佛德而諸天華鬘
瓔珞供養於佛街巷道陌整諸幡蓋燒衆
名香其烟若雲世尊入城時大梵天王釋提

善根故何謂
因緣得福多不須菩提言甚多世尊佛言不
如是善男子善女人於大衆中說是經若復
有人坐示分別照明開演令歡喜若復有人
行匹憶念其福多乃至三千大千世界中衆
生令如是須菩提於汝意云何開導提中衆
生一時皆得人身得人身已若善男子善女人
教行十善道四禪四无量心四无色定教令
得須陀洹道乃至阿羅漢辟支佛道教令得
阿耨多羅三藐三菩提持是善根迴向阿
耨多羅三藐三菩提須菩提於汝意云何是
善男子善女人得福多不須菩提言甚多世
尊佛言不如是善男子善女人以是善根復
若復有人為衆生說出示分明照明開演令
不離薩婆若得福多乃至三千大千世界令
如是是菩薩摩訶薩不遠離薩婆若心
則到一切福田邊何以故除諸佛无有餘法
如菩薩摩訶薩勇力何以故諸菩薩摩訶薩
行般若波羅蜜時於一切衆生中起大慈心

七十七第卷論度智大　號三七六三斯

S→T1509　25/599B4~5

11→　25/604c1

則到
如是
行般
*見諸
恍惚
為菩
波羅
切衆
令不
所須
疾近
故不
眼應
常懷
常行
般若
土夫
後復

般若波羅蜜相應念不息不沐須菩提譬如
士夫味普得摩尼珠後特得已大歡喜踊躍
後復失之使大憂慼常憶念是摩尼珠作
＊是念我奈何忽忘此大寶須菩提摩訶
薩亦如是常憶念般若波羅蜜不離薩婆若
心須菩提白佛言世尊一切念性自離一切
念性自空云何菩薩摩訶薩行般若波羅蜜
不離薩婆若念是遠離空法中无菩薩亦
无念无應薩婆若佛告須菩提若菩薩摩訶
薩如是知一切法性自離一切法性自空非
聲聞辟支佛作亦非佛作諸法相常住法相
法住法位如實際是名菩薩行般若波羅蜜
不離薩婆若念何以故般若波羅蜜性自離
性自空不增不減故須菩提白佛言世尊若
般若波羅蜜性自離性自空云何菩薩摩訶
薩與般若波羅蜜等得阿耨多羅三藐三菩
提佛告須菩提菩薩摩訶薩與般若波羅蜜
等不增不減何以故如法性實際不增不減
故所以者何般若波羅蜜非一非異故若菩
薩聞如是般若波羅蜜相心不驚不沒不畏

故所以者何般若波羅蜜非一非異故若菩
薩聞如是般若波羅蜜相心不驚不沒不畏
＊不怖不疑須菩提當知是菩薩摩訶薩行般
若波羅蜜當知是菩薩摩訶薩必住阿鞞跋
致地中須菩提白佛言世尊般若波羅蜜无
所有不壞聞是行般若波羅蜜不不也須菩
提世尊離空更有法行般若波羅蜜不不也
須菩提世尊是般若波羅蜜行般若波羅蜜
不不也須菩提世尊般若波羅蜜行般若
波羅蜜不不也須菩提世尊色是行般若波
羅蜜不不也須菩提世尊受想行識是行般
若波羅蜜不不也須菩提世尊六波羅蜜是
行般若波羅蜜不不也須菩提世尊四念處乃
至十八不共法是行般若波羅蜜不不也須
菩提世尊色空相虛誑不實无所有不壞聞
相色如相法相法住法位實際是行般若波
羅蜜不不也須菩提世尊受想行識乃至十八
不共法空相虛誑不實无所有不壞聞相如
法相法住法位實際是行般若波羅蜜不不也

不共法空相虛誑不實无所有不壞因相如
法相法住法位實際是行般若波羅蜜不不也
※須菩提世尊若是諸法皆不行般若波羅蜜
云何行名菩薩摩訶薩行般若波羅蜜佛
告須菩提於汝意云何汝見有法行般若波
羅蜜者不不也世尊須菩提汝見般若波羅
蜜菩薩摩訶薩可行處不不也世尊須菩提
汝所不見法是法可得不不也世尊須菩提
若法不可得是法當生不不也世尊須菩提
是名菩薩摩訶薩无生法忍菩薩摩訶薩成
就是忍得受阿耨多羅三藐三菩提記須菩
提是名諸佛无所畏无量諸佛菩薩摩訶薩行
是法懃精進若不得大悲一切種智所謂阿
耨多羅三藐三菩提獨者无有是處何以故是
菩薩摩訶薩得无生法忍故乃至阿耨多羅
三藐三菩提不遠不退須菩提白佛言世尊
諸法无生相此中得阿耨多羅三藐三菩提
記不不也須菩提世尊諸法生相此中得阿
耨多羅三藐三菩提記不不也須菩提世尊
諸法非生非不生相得阿耨多羅三藐三菩提

記不不也須菩提世尊諸法生相此中得阿
耨多羅三藐三菩提記不不也須菩提世尊
諸法非生非不生相得阿耨多羅三藐三菩提
※記不不也須菩提世尊諸菩薩摩訶薩云
何知諸法得阿耨多羅三藐三菩提記佛告
須菩提汝見有法得阿耨多羅三藐三菩提
記不不也世尊我不見有法得阿耨多羅三
藐三菩提記我亦不見法有得者得處佛言
如是如是須菩提若菩薩摩訶薩於一切法
无所得時不作是念我當得阿耨多羅三藐
三菩提用是事得阿耨多羅三藐三菩提名
是阿耨多羅三藐三菩提處何以故諸菩薩
摩訶薩行般若波羅蜜无諸憶想分別所以
者何般若波羅蜜中无諸分別憶想故
論問曰上已種種說般若相今何以更問答曰
般若波羅蜜第一微妙聞者无厭足无滿時
无一定相故不應難如十住大菩薩於般若
波羅蜜猶未滿足何況須菩提小乘人復次
上聞種種讚般若是父是母等是故更問佛
因須菩提問為餘衆生故廣說般若波羅蜜

波羅蜜猶未滿足何況須菩提小乘人復次
上聞種種讚般若是父是母等是故更問佛
因須菩提問為餘衆生故廣說般若波羅蜜
* 相須菩提所謂虛空相是般若波羅蜜相如
虛空无色相无非色相般若波羅蜜亦如是
无所有相須菩提更問頗有因緣諸法相如
般若相不佛答有一切法變覺空變覺等相
故說如般若波羅蜜相一切法亦如是須菩
提若一切法離相空相云何知有始淨云何
菩薩得无上道佛告須菩提於法意云何衆
生長夜行我我所等是佛所說義如我我所
平覺无衆生狂顛倒因緣故生諸煩惱煩惱
因緣故有業業因緣故於生死中往來是事
本末空何以故我无故我所心虛誑我所心
虛狂故諸餘因緣累履特法皆是虛誑為因
般若波羅蜜實智慧觀五衆无常苦空无我
離自相自相空從本來平覺不生今時我我
所心則滅如日出衆實皆除我我所心滅故
餘煩惱滅餘煩惱滅故業因緣亦滅業因緣
滅故注來生死中斷是名為淨離一切法相

所心則滅如日出衆實皆除我我所心滅故
餘煩惱滅餘煩惱滅故業因緣亦滅業因緣
滅故注來生死中斷是名為淨離一切法相
* 皆空亦如是因緣故有淨有始今時須菩提
思惟籌量佛語已白佛言世尊菩薩如是行
實不行色等一切法何以故是菩薩不得是
法若行行愛行者世尊若菩薩能如是行一
切人天世間无能降伏者世間人皆著假名
是行者行實法是故不能伏世間人著一切
虛誑顛倒及虛誑累報是菩薩於平覺空中
尚不著何況餘法如是云何可降伏天人阿
修羅世間者是三種善道中有智慧人說說
不能伏又復一切聲聞辟支佛所不能及者
上三善道獲未得道人此中說得道者不能
及此中說不能及因緣所謂菩薩入法位一
切魔之所使无能惱者是菩薩常行應菩薩
若心則近阿耨多羅三藐三菩提何以故不
著一切法常集一切助道法故佛可其言而
讚佛欲以如是智慧為他人說故先讚菩薩
自利益今為利益他分別福德果報故問須

著一切法常集一切助道法故佛可其言而
讚佛欲以如是智慧為他人說故先讚菩薩
自利益今為利益他多別福德果報故問須
菩提於汝意云何閻浮提衆生盡得人身如
經廣說乃至應菩薩若心生一切福田之上
是中說因緣若菩薩能自行般若波羅蜜亦
能教他是人於一切福田能到其邊福田者
從須陀洹乃至佛是菩薩能如所說般若波
羅蜜行則得作佛餘福德善法雖般若波羅蜜故
皆盡般若波羅蜜不可盡故言无有餘福德
如菩薩摩訶薩力勢者是中自說因緣菩薩
行般若時得諸法平等忍得平等忍故雖行
空六波羅蜜能生四无量心四无量心中大悲是大
乘之本見衆生苦於死法如因受勸諸菩薩
能生六波羅蜜等乃至一切種智是故是人
雖未得无上道已是一切衆生之福田是故
言菩薩摩訶薩若欲不空食國中施者當學
般若波羅蜜不空食名能報施主能生道能
令施主之福无盡乃至入涅槃若示衆生三
乘道為衆生示一切智大明六欲拔出三界

般若波羅蜜不空食名能報施主能生道能
令施主之福无盡乃至入涅槃若示衆生三
乘道為衆生示一切智大明六欲拔出三界
※微中四辯欲令衆生得五眼應常行般若波
羅蜜相應念者即是般若心若行般若波羅
蜜心若有所說但說般若波羅蜜應佛勸弟子
若和合共住常行二事一者賢聖默然二者
說法賢聖默然者是般若心說法者說般若
波羅蜜是人從般若心生說般若波羅蜜說
般若波羅蜜已還入般若中不令餘心餘語
得入盡夜常行是不休不息如是得先所說
功德佛欲令是事明了故說譬喻如貧人失
大價寶常念不離菩薩亦如是不離菩薩為
心常行般若波羅蜜不休不息尒時須菩提
聞是事白佛言世尊若一切諸念空云何菩
薩不離菩薩若念空中菩薩不可得菩薩若
不可得佛若菩薩知一切法離自性非
聲聞辟支佛所作亦非佛所作自從因緣生
諸法法相如實際常住世間即是菩薩不離
般若波羅蜜行佛自說因緣般若波羅蜜

聲聞辟支佛所作亦非佛所作自從因緣生
諸法法相如實際常住世間即是菩薩不離
般若波羅蜜行佛自說因緣般若 波羅蜜
*
空故離故不增不減須菩提聞是復問佛若
般若波羅蜜性空云何菩薩與般若合得无
上道佛隨須菩提語若菩薩與般若波羅蜜
合則不增不減諸法如法性實際不增不減
故般若波羅蜜不增不減般若波羅蜜即是
諸法如法性實際如法性實際即是般若波
羅蜜此中佛自說因緣如如等三法非一非
異般若亦如是世間法非一即是二不異即
是一般若波羅蜜則不合是故般若波羅蜜
无異无邊空无相无作故不增不減若菩薩
得是不增不減則能得阿耨多羅三藐三菩
提若菩薩聞是事通達无著入佛智慧來作
佛信力故於佛法中亦无疑不怖不畏所以者
何凡夫著我心故有畏是菩薩我想斷故无
所畏當知是菩薩即住阿鞞跋致地亦能正
行般若波羅蜜須菩提聞是菩薩正行般若
波羅蜜是故問佛世尊般若波羅蜜觀一切
空不窮盡是空相為行般若不佛言不也何

所畏當知是菩薩即住阿鞞跋致地亦能正
行般若波羅蜜須菩提聞是菩薩正行般若
波羅蜜是故問佛世尊般若波羅蜜觀一切
空不窮盡是空相為行般若不佛言不也何
*
以故若空无有法云何行般若離是空更有法
行般若不佛言不也何以故若一切法空无相
无作云何離空更有空法是故說不須菩提聞
空非行般若離空非行般若一切法皆獨在般
若中今但問般若行般若不法不自行應以
異法行是故言不復問離般若更有法行般
若不佛言不何以故一切法獨在般若中更
无法行般若先來略問行般若者今問名字
因緣五衆行般若不佛言不何以故是五衆
從虛誑和合因緣不自在故无作相云何能
行須菩提更問若菩薩假名字空不實故不
行若今六波羅蜜等諸助道法行般若波羅
蜜不佛言不何以故如五衆和合有故不能
行是諸法亦如是色等法空相不窮盡如法
相法位法住實際是法行般若不佛答是法
无為法不生不滅常住自性故不行須菩提

行是諸法亦如是色等法空相不窣堵如法
相法位法住實際是法行般若不佛菩是法
无為法不生不滅常住自性故不行須菩提
※問佛世尊假名字故人不行諸法亦和合因
緣生无自性故亦不行誰當行般若若不行
云何得无上道令佛以反問菩於決意云何
須菩提從佛急求行般若者是故佛問決以
慧眼見受有一法行般若不須菩提言三解
脫門入諸法實相中法相不可得何況行者
是故答言世尊不見有行般若者復問決見
是般若波羅蜜菩薩行處不須菩提答不見
何以故般若波羅蜜中一切諸觀滅若常若
无常若生滅等无一法受相是般若云何當
說是般若波羅蜜復問若決以智慧眼不見
法是不見法為有為无答言无何以故佛說
猶慧眼實究眼天眼虛誑須菩提以慧眼觀
不見故言无復問若法无不可得是法有生
不答言不生是法本自无畢竟空无所有是
法有无等戲論已滅云何有生佛語須菩提
若菩薩於是法中通達无疑信力智慧力故
能住是法中是名无生忍五衆中假名菩薩

法有无等戲論已滅云何有生佛語須菩提
若菩薩於是法中通達无疑信力智慧力故
能住是法中是名无生忍五衆中假名菩薩
※得如是法是名行般若波羅蜜世俗法故說
非第一義第一義中諸戲論語言即是无生
得是无生忍便受无上道記佛言若菩薩一
心勤精進不休不息隨无生忍行不得是人
猶慧无上猶慧一切猶无有是實何以故如
經說若无因无緣則无果報耶因緣亦无果
報因緣少亦无果報如是菩薩得是无生法
忍捨是生死受身得法性生身住菩薩果報
神通中一時能作无量變化身淨佛世界度
脫衆生是人未後身具足佛法空道場長足
一匝因緣若不得阿耨多羅三藐三菩提无有
是處所以者何是人得无生忍法一心直進无
有廢退故菩薩未得无生法忍淨菩提佛法
諸煩惱厚薄有福德善心濡軟不進故為煩
惱所障得无生忍法无復是事未得无生忍
法用力艱難辟如陸行得无生法忍已用力甚
易辟如乘船是故无生法忍諸菩薩所貴以
是貴故須菩提問世尊得无生法故受記佛

恪所應得无生忍法无復是事未得无生忍
法用力艱難譬如陸行得无生法忍已用力甚
易譬如乘船是故无生法忍諸菩薩所貴以
是貴故須菩提問世尊得无生法故受記佛
言不也何以故无生法不生不滅无得相云
何回是受記復問生法得記耶佛言不得何
以故生法虛誑妄語作法云何得阿耨多羅
三藐三菩提真實法復問生不生得受記不佛
言不也何以故此二俱有過故復問世尊若
佛及聞法以慧眼觀見有
法與菩薩受記不答言不見何以故是法從
本以來畢滅相是中无見不見受記不受記
无得者此中自說因緣般若波羅蜜无是憶
想分別　問曰須菩提上問菩薩得无生忍
故受記佛言不佛何以還以无生理答所謂
菩薩行般若時无一切憶想分別答曰行者
實以无生忍故受記而須菩提為菩薩故以
著心得心問以是故言不如一切法實无我
婆嗟志問佛有我不佛嗟然不答无我不佛
以不答一切聲實无我以貪志著心問欲滅

116

著心得心問以是故言不如一切法實无我
婆嗟志問佛有我不佛嗟然不答无我不佛
以不答一切聲實无我以貪志著心問欲滅
佛无我故不答須菩提問意知受有受記事
但不知觀何法得記故問是故佛以須菩提
所得法問汝以慧眼見受有法受記不須菩
提住三解脫門中觀法性不見受有受記者
諸法性无相无量故若不見受記法云何當
得阿耨多羅三藐三菩提者須菩提聞是受
記者空難情則息解无疑佛可善意如是如
是汝不見不得法是實何以故般若波羅蜜
相无所分別故

大智度經問答品第六十三釋論　有一段經文

經尒時釋提桓因白佛言世尊是般若波羅蜜
无諸憶想分別畢竟難故世尊是衆生聞是
般若波羅蜜能持讀誦說亦憶念親近如說
行乃至阿耨多羅三藐三菩提不離餘心心
數法者不從小功德來佛言如是如是聞是
深般若波羅蜜乃至不離餘心心數法者不
從小功德來憍尸迦於汝意云何若閻浮提
衆生成就十善道四禪四无量心四无色定

數法者不從小功德來佛言如是如是閻浮
提若波羅蜜乃至不離餘心心數法者不
從小功德來憍尸迦於汝意云何若閻浮提
衆生成就十善道四禪四无量心四无色定
復有善男子善女人受持深般若波羅蜜讀
誦親近正憶念如說行勝於閻浮提衆生成
就十善道乃至四无色定百倍千倍千萬億
倍乃至算數譬喻所不能及尒時有一比丘
語釋提桓因憍尸迦是善男子善女人行般
若波羅蜜功德勝於人者釋提桓因言是善
男子善女人一發心勝於我何況閻浮提若
波羅蜜書持讀誦正憶念如說備行是善男
子善女人行般若波羅蜜非但勝於我六欲
一切世間天及人阿修羅非但勝一切世間天
及人阿修羅六勝諸須陀洹斯陀含阿那含
阿羅漢辟支佛非但勝是須陀洹乃至辟支
佛六勝菩薩行五波羅蜜遠離般若波羅蜜
者非但勝菩薩行五波羅蜜遠離般若波羅
蜜者六勝菩薩行般若波羅蜜无方便力者
是菩薩摩訶薩如說行般若波羅蜜不斷佛
種常見諸佛疾近道場菩薩如是行為欲拔

117

衆生沈沒長流者是菩薩如是學為不學
聲聞辟支佛學菩薩如是學四天王天乘至
菩薩所如是言善男子當愈疾學菩道憍尸
阿羅多羅三藐三菩提時如過去諸佛所受
四鉢六當應受我當持來奉上菩薩及諸餘
天四天王天三十三天夜摩天兜率陀天化
樂天他化自在天梵天乃至首陀會天六當
供養十方諸佛六常念是菩薩摩訶薩如說
行是深般若波羅蜜者是菩薩諸所有世間
危難愁苦之事永无復有一切世間有四百
四病是菩薩身中无有是病以是行深般若
波羅蜜故得是現世功德尒時阿難作是念
釋提桓因自以力說耶以佛神力說耶釋提
桓因知阿難意所念語阿難言我之所說是
佛威神佛告阿難如是如是如釋提桓因所說
皆佛威神阿難是菩薩摩訶薩習學是深般
若波羅蜜時三千大千世界中諸惡魔皆生猶
疑今是菩薩為當得阿耨多羅三藐三菩提

118

佛威神佛告阿難如是如是如釋提桓因所說
皆佛威神阿難是菩薩摩訶薩皆學是深般
若波羅蜜時三千大千世界中諸惡魔皆生狐
疑今是菩薩為當得阿耨多羅三藐三菩提

※當中道於實際作證墮聲聞辟支佛地復次
阿難若菩薩摩訶薩不離般若波羅蜜時魔
大愁毒如箭入心是時魔復放大火風四方俱
起欲令菩薩心沒怨怖懼怠於薩婆若中乃
至起一念亂阿難白佛言世尊魔為都城說諸
菩薩有不壞亂者佛告阿難有壞者有不壞
者阿難白佛言世尊何等菩薩為惡魔所壞
佛言有菩薩摩訶薩先世聞是深般若波羅
蜜心不信解如是菩薩魔得其便復次阿難
菩薩聞說是深般若波羅蜜時意疑是般若
波羅蜜為實有為實无如是菩薩魔得其便
復次阿難有菩薩遠離善知識為惡知識所
攝故不聞深般若波羅蜜不聞故不知不見
不聞云何應行般若波羅蜜云何應備般若
波羅蜜是菩薩惡魔得其便復次阿難若菩
薩遠離般若波羅蜜受惡法是菩薩為惡魔
得便魔作是念是輩當有伴黨滿當我類是

波羅蜜是菩薩惡魔得其便復次阿難若菩
薩遠離般若波羅蜜受惡法是菩薩為惡魔
得便魔作是念是輩當有伴黨滿當我類是

※菩薩自墮二地六使他人墮於二地復次阿
難若菩薩聞說深般若波羅蜜時語他人言是
般若波羅蜜甚深我尚不能得其底況復用
聞用學是般若波羅蜜為如是菩薩魔得其
便復次阿難若菩薩輕餘菩薩言我行般若
波羅蜜行遠離空況无是功德是時惡魔大
歡喜踊躍若有菩薩自恃名性多人知識故
輕餘行善菩薩是人无實而聞說行顯相
狀功德无是功德虛妄諸煩惱值著空名數輕
賤餘人言汝不及如我所得法中余時惡魔
作是念令我境界宮殿不空增益三惡道
惡魔助其威力令餘人信受其語信受其語
故受行其經如說備學如說備學時增益諸
結使是諸人心顛倒故身口意業所作皆受
惡報以是因緣增益三惡道魔之眷屬宮殿
益多阿難魔見是利故大歡喜踊躍阿難若
行菩薩道者與求聲聞道家共諍鬪魔作是
念是遠離薩婆若阿難若菩薩菩薩共諍鬪

益多阿難魔見是利歡大歡喜踊躍阿難若
行菩薩道者與聲聞道家共諍鬪魔作是
念是遠離薩婆若阿難若菩薩菩薩共諍鬪
※瞋恚罵詈是時惡魔便大歡喜踊躍言兩離
薩婆若遠復次阿難若未受記菩薩向得記
菩薩生惡心諍鬪罵詈隨起念多少却若千
劫數若不捨一切種智然後乃補尒所劫火
燒盡阿難白佛言世尊是惡心乃逕尒所劫
數於其中間專得出除不佛告阿難我雖說
求菩薩道及聲聞人得出罪阿難是求菩薩
道人共諍鬪瞋恚罵詈懷恨不悔不捨者我
不說有出必當更尒所劫數若不捨一切種智
然後乃大燒盡阿難若是菩薩鬪諍瞋恚罵
詈便自改悔作是念我為大失我當為一切
衆生下屈令世後世皆使和解我當忍受一
切衆生履踐如橋樑如聲如啞云何以惡語
報人我不應壞是甚深阿耨多羅三藐三菩
提心我得阿耨多羅三藐三菩提時應當度
是一切苦惱衆生云何當起瞋恚阿難白佛
言世尊菩薩菩薩共住云何佛告阿難菩薩共住

提心我得阿耨多羅三藐三菩提時應當度
是一切苦惱衆生云何當起瞋恚阿難白佛
言世尊菩薩菩薩共住云何佛告阿難菩薩
※菩薩共住相視當如世尊何以故是菩薩摩
訶薩應作是念是我真伴共乘一船彼學我
學所謂種波羅蜜乃至一切種智若是菩薩
雜行雜薩婆若心我不應如是學若是菩薩
不雜行不雜薩婆若心我亦應如是學菩薩
摩訶薩如是學者是為同學
論釋曰提桓因上說善男子善受持般若波羅
蜜乃至正憶念得无量功德今說其數是人
讀誦般若波羅蜜乃至阿耨多羅三藐三菩
提不令餘心心數雜者得如上所說功德但
從聞說而不能餘心不入者雖得功德不名
為无上餘心心數法雜者有人言能貪著及
破六波羅蜜惡心是有人言但不令惡心增
長成其勢力未則滅除有人言不令聲聞辟
支佛心得入有人言无記微細心雖非惡以
趣善道故亦不令得入是故是人不從小功
德來佛可其言如是欲分別清淨行勢力故
及問憍尸迦若閻浮提人一切成就十善道

處善道故亦不令得入是故是人不從小功
德來佛可其言如是欲分別清淨行勢力故
及問惱戾迦若閻浮提人一切成就十善道
* 等如經說是福德雖多難諸法實相故虛妄
无窮固无常盡滅不足為多如草木雖多不
如一小金罰 問曰是比丘何以諸帝釋善男
子福德勝仁者 答曰帝釋已住福德果報
中人天之主威德尊重是比丘重是善法故
顯此功德故言勝於仁者 復次是比丘聞帝
釋得聲聞道是故言決雖有福德是菩薩聲
決帝釋得道深念佛法故不生高心受其語
言菩薩為阿耨多羅三藐三菩提但發心便
勝我何況如所說行何以故帝釋福德微薄
是菩薩功德淳厚又以帝釋福德著天樂自
為其身菩薩功德為一切衆生迴向佛道無
故時會聽者聞比丘說勝於仁者帝釋受其
語咸生難帝釋心是故帝釋言不但勝我乃
至勝菩薩行般若无方便力者如所說行般
若波羅蜜時不雜餘心心數法故是中帝釋
自說勝 問曰緣所謂是菩薩如說行般若不斷
佛種乃至以行般若波羅蜜故得是現世功

至勝菩薩行般若无方便力者如所說行般
若波羅蜜時不雜餘心心數法故是中帝釋
自說勝 問曰緣所謂是菩薩如說行般若不斷
佛種乃至以行般若波羅蜜故得是現世功
* 德 問曰阿難何以作是念言帝釋自以力說
用佛力說 答曰阿難知帝釋是聲聞而所說
甚深過聲聞辟支佛智是故生疑而問 問曰
帝釋自有智能問能答何以言佛力 答曰般
若甚深甚難无量无邊若在異處說尚難何
況於佛前大衆中說是故言佛力如持心經
說佛以光明威神入其身故能於佛前難問
有所說佛可帝釋所語更數行深般若菩薩
大有威德所謂阿難是菩薩習學深般若時
惡魔生疑惡魔是菩薩惡賊常求菩薩便如
魔品中說以菩薩深行般若波羅蜜故魔大
作方便壞菩薩心若菩薩懈怠者魔大歡喜
是人自當墮落有人言一切菩薩應有魔惱是
故阿難問為盡有魔亦有无者佛分別答所
謂深清淨心行菩薩道則无魔復不清淨為
魔所壞者如經廣說 問曰如佛所說一切有
為法皆可轉可捨阿難何以疑而問佛是罪

故阿難問為盡有魔〻有无者佛分別答所
謂深清淨心行菩薩道則无魔稜不清淨為
魔所據者如經廣說 問曰如佛所說一切有
為法皆可轉可捨阿難何以疑而問佛是罪
可悔不 答曰阿難知報若波羅蜜是无盡
因緣若供養福德无盡乃至得佛福猶不盡
若訶嗔罪〻如是无盡是故問佛佛答我法
雖有出罪若菩薩共關結恨不即捨則不可
出何以故是菩薩深心輕慢嗔餘菩薩故以
嗔惱傷故不能下意共悔欲更行餘功德求
滅此罪佛言此罪不可出以懷恨故雖作餘
福德皆不清淨不清淨故无力无力故不能
滅罪此人若欲作佛不捨一切衆下意懺悔
者補尒所劫乃得發大庄嚴 問曰心中懷恨
云何可滅 答曰破嗔因緣如經說阿羅漢知
一切衆生屬業因緣不得自在无能救者心
懷怖畏問佛菩薩共住云何云何用心恭敬
佛答供養恭敬當如視佛是未來佛故此中
佛自說因緣菩薩共住應作是念是我真伴
俱到佛道共乘一船船者六波羅蜜三界三寫
為水彼所是佛道彼所學者我〻應學所

佛答供養恭敬當如視佛是未來佛故此中
佛自說因緣菩薩共住應作是念是我真伴
俱到佛道共乘一船船者六波羅蜜三界三寫
為水彼所是佛道彼所學者我〻應學所
謂六波羅蜜等因我因見因道如白衣兄弟
不應共鬬我是同法兄弟〻不應共諍若是
菩薩雜行雜住若心雜行住若我不應
如是學何以故勝事應從他學惡事應捨若
住若作是學輕慢嗔恨事皆滅是則名菩薩
問〻

是人為釋迦牟尼佛手摩其
頂迎牟尼佛衣之所覆如是
世樂不好外道經書亦
之人乃
復不意親近其人及諸惡者若屠兒若畜豬
羊雞狗若獵師若衒賣女色是人心意質直
有正憶念有福德力是人不為三毒所惱亦
不為嫉妬我慢邪慢增上慢所惱是人少欲
知足能備菩薩之行菩薩若知來滅後後五
百歲若有人見受持讀誦法華經者應往是
念此人不久當詣道場破諸魔衆得阿耨多
羅三藐三菩提轉法輪擊法鼓吹法螺雨法
雨當坐天人大衆中師子法座上菩薩若於
後世受持讀誦是經典者是人不復貪著衣
服臥具飲食資生之物所願不虛亦於現世
得其福報若有輕毀之言汝狂人耳空作
是行終无所獲如是罪報當世世无眼若有
供養讚嘆之者當於今世得現果報若復見
受持是經者出其過惡若實若不實此人現
世得白癩病若輕毀之者當世世牙齒踈缺

S→T262 9/62A1~3

斯三六七四號　妙法蓮華經卷第七

W→T262 9/62B1

供養讚嘆之者當於今世得現果報若復見
受持是經者出其過惡若不實此人現
世得白癩病若輕毀之者當世世牙齒踈缺
醜唇平鼻手脚繚戾眼目角睞身體臭穢惡
瘡膿血水腹短氣諸惡重病是故菩薩若見
受持是經典者當起遠迎當如敬佛說是菩
薩勸發品時恒河沙等无量无邊菩薩得百
千陀羅尼三千大千世界微塵等諸菩
薩具菩薩道佛說是經時普賢等諸菩
薩舍利弗等諸聲聞及諸天龍人非人等一
切大會皆大歡喜受持佛語作禮而去
妙法蓮華經卷第七

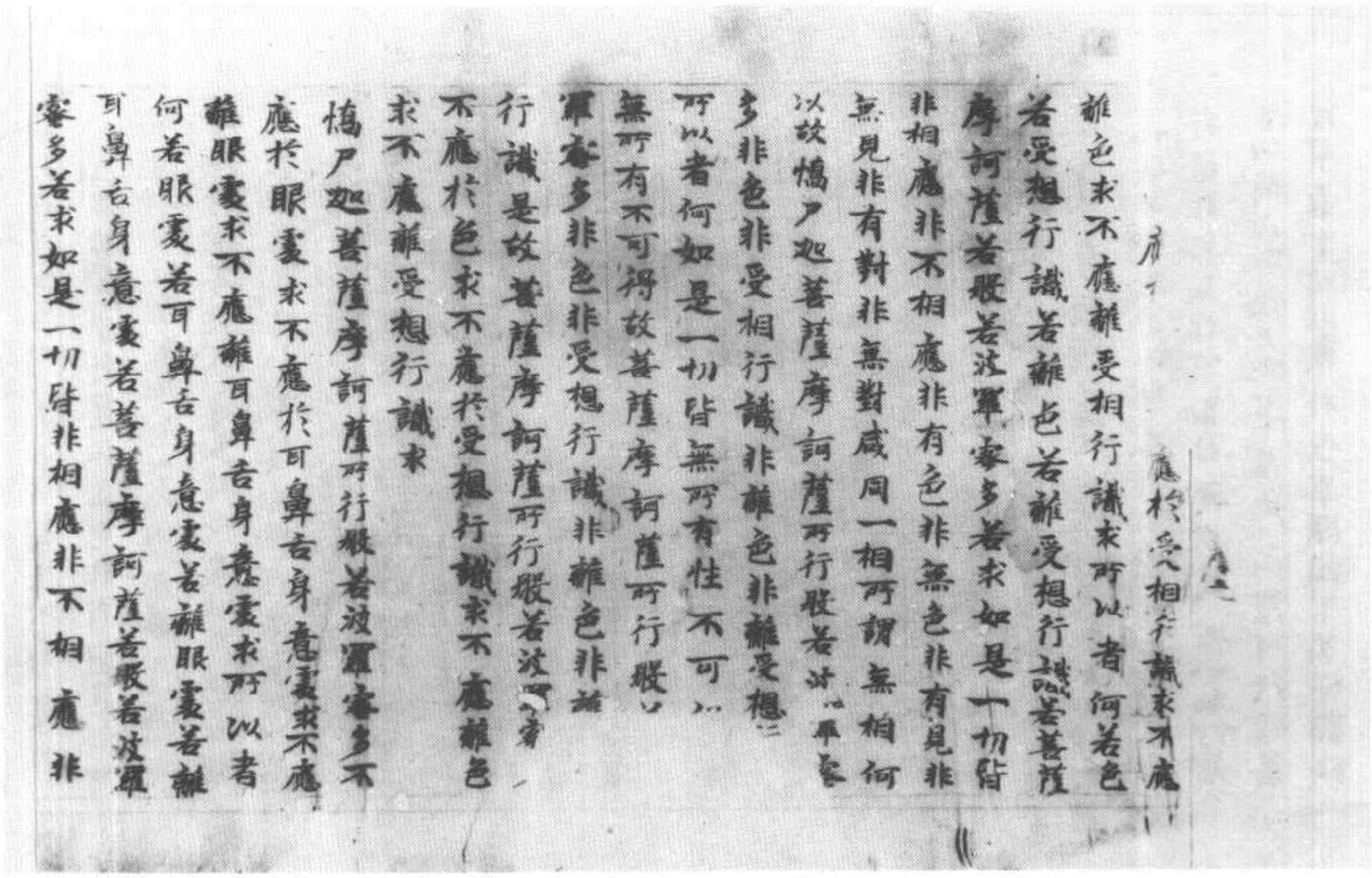

應於受想行識求不應

離色求不應離受想行識求所以者何若色若受想行識若離色若離受想行識若菩薩摩訶薩若般若波羅蜜多若求如是一切皆非相應非不相應非有色非無色非有見非無見非有對非無對咸同一相所謂無相何以故憍尸迦菩薩摩訶薩所行般若波羅蜜多非色非受想行識非離色非離受想行識是故菩薩摩訶薩所行般若波羅蜜多不應於色求不應於受想行識求不應離色求不應離受想行識求

憍尸迦菩薩摩訶薩所行般若波羅蜜多不應於眼處求不應於可鼻舌身意處求不應離眼處求不應離耳鼻舌身意處求所以者何若眼處若耳鼻舌身意處若離眼處若離耳鼻舌身意處若菩薩摩訶薩若般若波羅蜜多若求如是一切皆非相應非不相應非

大般若波羅蜜多經卷第九十四　斯三六七五號

S → T220 5/521A3
W → 5/526A13

何若眼處若耳鼻舌身意處若離眼處若離耳鼻舌身意處若菩薩摩訶薩若般若波羅蜜多若求如是一切皆非相應非不相應非有色非無色非有見非無見非有對非無對咸同一相所謂無相何以故憍尸迦菩薩摩訶薩所行般若波羅蜜多非眼處非耳鼻舌身意處非離眼處非離耳鼻舌身意處是故菩薩摩訶薩所行般若波羅蜜多不應於眼處求不應於耳鼻舌身意處求不應離眼處求不應離耳鼻舌身意處求

憍尸迦菩薩摩訶薩所行般若波羅蜜多不應於色處求不應於聲香味觸法處求不應離色處求不應離聲香味觸法處求所以者何若色處若聲香味觸法處若離色處若離聲香味觸法處若菩薩摩訶薩若般若波羅蜜多若求如是一切皆非相應非不相應非有色非無色非有見非無見非有對非無對咸同一相所謂無相何以故憍尸迦菩薩摩訶

審多若求如是一切皆非相應非不相應非
有色非無色非有見非無見非有對非無對
咸同一相所謂無相何以故憍尸迦菩薩摩訶
薩所行般若波羅審多非色處非聲香味觸
法處非離色處非離聲香味觸法處所以者
何如是一切皆無所有性不可得由無所有
不可得故菩薩摩訶薩所行般若波羅審多
非色處非聲香味觸法處非離色處非離聲
香味觸法處是故菩薩摩訶薩所行般若波
羅審多不應於色處求不應於聲香味觸法
處求不應離色處求不應離聲香味觸法處
求

憍尸迦菩薩摩訶薩所行般若波羅審多不
應於眼界求不應於色界眼識界及眼觸眼
觸為緣所生諸受求不應離眼界求不應離
色界乃至眼觸為緣所生諸受求所以者何
若眼界若色界乃至眼觸為緣所生諸受若
離眼界若離色界乃至眼觸為緣所生諸受
若菩薩摩訶薩若般若波羅審多若求如是
一切皆非相應非不相應非有色非無色非
有見非無見非有對非無對咸同一相所謂
無相何以故憍尸迦菩薩摩訶薩所行般若
波羅審多非眼界非色界眼識界及眼觸眼

有見非無見非有對非無對咸同一相所謂
無相何以故憍尸迦菩薩摩訶薩所行般若
波羅審多非眼界非色界眼識界及眼觸眼
觸為緣所生諸受非離眼界非離色界乃至
眼觸為緣所生諸受所以者何如是一切皆
無所有性不可得由無所有不可得故菩薩
摩訶薩所行般若波羅審多非眼界非色界
乃至眼觸為緣所生諸受非離眼界非離色
界乃至眼觸為緣所生諸受是故菩薩摩訶
薩所行般若波羅審多不應於眼界求不應
於色界乃至眼觸為緣所生諸受求不應離
眼界求不應離色界乃至眼觸為緣所生諸
受求

憍尸迦菩薩摩訶薩所行般若波羅審多不
應於耳界求不應於聲界耳識界及耳觸耳
觸為緣所生諸受求不應離耳界求不應離
聲界乃至耳觸為緣所生諸受求所以者何
若耳界若聲界乃至耳觸為緣所生諸受若
離耳界若離聲界乃至耳觸為緣所生諸受
若菩薩摩訶薩若般若波羅審多若求如是
一切皆非相應非不相應非有色非無色非
有見非無見非有對非無對咸同一相所謂
無相何以故憍尸迦菩薩摩訶薩所行般若

若菩薩摩訶薩若殿若波羅蜜多若求如是
一切皆非相應非不相應非有色非無色非
有見非無見非有對非無對咸同一相所謂
無相何以故憍尸迦菩薩摩訶薩所行殿若
波羅蜜多非耳界非聲界耳識界及耳觸耳
觸為緣所生諸受非離耳界非離聲界乃至
耳觸為緣所生諸受所以者何如是一切皆
無所有性不可得由無所有不可得故菩薩
摩訶薩所行殿若波羅蜜多非耳界非聲界
乃至耳觸為緣所生諸受非離耳界非離聲
界乃至耳觸為緣所生諸受是故菩薩摩訶
薩所行殿若波羅蜜多不應於耳界求不應
於聲界乃至耳觸為緣所生諸受求不應離
耳界求不應離聲界乃至耳觸為緣所生諸
受求

憍尸迦菩薩摩訶薩所行殿若波羅蜜多不
應於鼻界求不應於香界鼻識界及鼻觸鼻
觸為緣所生諸受求不應離鼻界求不應離
香界乃至鼻觸為緣所生諸受求所以者何
若鼻界若香界乃至鼻觸為緣所生諸受若
離鼻界若離香界乃至鼻觸為緣所生諸受
若菩薩摩訶薩若殿若波羅蜜多若求如是
一切皆非相應非不相應非有色非無色非

15

若鼻界若香界乃至鼻觸為緣所生諸受若
離鼻界若離香界乃至鼻觸為緣所生諸受
若菩薩摩訶薩若殿若波羅蜜多若求如是
一切皆非相應非不相應非有色非無色非
有見非無見非有對非無對咸同一相所謂
無相何以故憍尸迦菩薩摩訶薩所行殿若
波羅蜜多非鼻界非香界鼻識界及鼻觸鼻
觸為緣所生諸受非離鼻界非離香界乃至
鼻觸為緣所生諸受所以者何如是一切皆
無所有性不可得由無所有不可得故菩薩
摩訶薩所行殿若波羅蜜多非鼻界非香界
乃至鼻觸為緣所生諸受是故菩薩摩訶
薩所行殿若波羅蜜多不應於鼻界求不應
於香界乃至鼻觸為緣所生諸受求不應離
鼻界求不應離香界乃至鼻觸為緣所生諸
受求

憍尸迦菩薩摩訶薩所行殿若波羅蜜多不
應於舌界求不應於味界舌識界及舌觸舌
觸為緣所生諸受求不應離舌界求不應離
味界乃至舌觸為緣所生諸受求所以者何
若舌界若味界乃至舌觸為緣所生諸受若
離舌界若離味界乃至舌觸為緣所生諸受

16

味界乃至舌觸為緣所生諸受求所以者何
若舌界若味界乃至舌觸為緣所生諸受若
離舌界若離味界乃至舌觸為緣所生諸受
*若菩薩摩訶薩若般若波羅蜜多若求如是
一切皆非相應非不相應非有色非無色非
有見非無見非有對非無對咸同一相所謂
無相何以故憍尸迦菩薩摩訶薩所行般若
波羅蜜多非舌界味界舌識界及舌觸舌
觸為緣所生諸受非離舌界非離味界乃至
舌觸為緣所生諸受所以者何如是一切皆
無所有性不可得由無所有不可得故菩薩
摩訶薩所行般若波羅蜜多非舌界非味界
乃至舌觸為緣所生諸受非離舌界非離味
界乃至舌觸為緣所生諸受是故菩薩摩訶
薩所行般若波羅蜜多不應於舌界求不應
於味界乃至舌觸為緣所生諸受求不應離
舌界求不應離味界乃至舌觸為緣所生諸
受求
憍尸迦菩薩摩訶薩所行般若波羅蜜多不
應於身界求不應於觸界身識界及身觸身
觸為緣所生諸受求不應離身界求不應離
觸界乃至身觸為緣所生諸受求所以者何
若身界若觸界乃至身觸為緣所生諸受若

觸為緣所生諸受求不應離身界求不應離
觸界乃至身觸為緣所生諸受求所以者何
若身界若觸界乃至身觸為緣所生諸受
離身界若離觸界乃至身觸為緣所生諸受
*若菩薩摩訶薩若般若波羅蜜多若求如是
一切皆非相應非不相應非有色非無色非
有見非無見非有對非無對咸同一相所謂
無相何以故憍尸迦菩薩摩訶薩所行般若
波羅蜜多非身界非觸界身識界及身觸為
緣所生諸受非離身界非離觸界乃至
身觸為緣所生諸受所以者何如是一切皆
無所有性不可得由無所有不可得故菩薩
摩訶薩所行般若波羅蜜多非身界非觸界
乃至身觸為緣所生諸受非離身界非離觸
界乃至身觸為緣所生諸受是故菩薩摩訶
薩所行般若波羅蜜多不應於身界求不應
於觸界乃至身觸為緣所生諸受求不應離
身界求不應離觸界乃至身觸為緣所生諸
受求
憍尸迦菩薩摩訶薩所行般若波羅蜜多不
應於意界求不應於法界意識界及意觸意
觸為緣所生諸受求不應離意界求不應離
法界乃至意觸為緣所生諸受求所以者何

應於意界求不應於法界意識界及意觸意
觸為緣所生諸受求不應離意界求不應離
法界乃至意觸為緣所生諸受求所以者何
*若意界若法界乃至意觸為緣所生諸受若
離意界若離法界乃至意觸為緣所生諸受
若菩薩摩訶薩若殺若波羅蜜多若求如是
一切皆非相應非不相應非有色非無色非
有見非無見非有對非無對咸同一相所謂
無相何以故憍尸迦菩薩摩訶薩所行般若
波羅蜜多非意界非法界意識界及意觸者
觸為緣所生諸受非離意界非離法界乃至
意觸為緣所生諸受所以者何如是一切皆
無所有性不可得由無所有不可得故菩薩
摩訶薩所行般若波羅蜜多非意界非法界
乃至意觸為緣所生諸受非離意界非離法
界乃至意觸為緣所生諸受是故菩薩摩訶
薩所行般若波羅蜜多不應於意界求不應
於法界乃至意觸為緣所生諸受求不應離
意界求不應離法界乃至意觸為緣所生諸
受求
憍尸迦菩薩摩訶薩所行般若波羅蜜多不
應於地界求不應於水火風空識界求不應
離地界求下應離水火風空識界求所以者

憍尸迦菩薩摩訶薩所行般若波羅蜜多不
應於地界求不應於水火風空識界求不應
離地界求下應離水火風空識界求所以者何
*何若地界若水火風空識界若離地界若離
水火風空識界若菩薩摩訶薩若般若波羅
蜜多若求如是一切皆非相應非不相應非
有色非無色非有見非無見非有對非無對
咸同一相所謂無相何以故憍尸迦菩薩摩
訶薩所行般若波羅蜜多非地界非水火風
空識界非離地界非離水火風空識界所以
者何如是一切皆無所有性不可得由無所
有不可得故菩薩摩訶薩所行般若波羅蜜
多非地界非水火風空識界非離地界非離
水火風空識界是故菩薩摩訶薩所行般若
波羅蜜多不應於地界求不應於水火風空
識界求不應離地界求不應離水火風空識
界求
憍尸迦菩薩摩訶薩所行般若波羅蜜多不
應於苦聖諦求不應於集滅道聖諦求不應
離苦聖諦求不應離集滅道聖諦求所以者
何若苦聖諦若集滅道聖諦若離苦聖諦若
離集滅道聖諦若菩薩摩訶薩若般若波羅
蜜多若求如是一切皆非相應非不相應非

如若聖諦若摩訶道聖諦若離若聖諦若
離集滅道聖諦若菩薩摩訶薩若般若波羅
蜜多若求如是一切皆非相應非不相應非
有色非無色非有見非無見非有對非無對
咸同一相所謂無相何以故憍尸迦菩薩摩
訶薩所行般若波羅蜜多非苦聖諦非集滅
道聖諦非離苦聖諦非離集滅道聖諦所以
者何如是一切皆無所有性不可得由無所
有不可得故菩薩摩訶薩所行般若波羅蜜
多非苦聖諦非集滅道聖諦非離苦聖諦非
離集滅道聖諦是故菩薩摩訶薩所行般若
波羅蜜多不應於苦聖諦求不應於集滅道
聖諦求不應離苦聖諦求不應離集滅道聖
諦求
憍尸迦菩薩摩訶薩所行般若波羅蜜多不
應於無明求不應於行識名色六處觸受愛
取有生老死愁歎苦憂惱求不應離無明求
不應離行乃至老死愁歎苦憂惱求所以者
何若無明若行乃至老死愁歎苦憂惱若離
無明若離行乃至老死愁歎苦憂惱若菩薩
摩訶薩若般若波羅蜜多若求如是一切皆
非相應非不相應非有色非無色非有見非
無見非有對非無對咸同一相所謂無相何

摩訶薩若般若波羅蜜多若求如是一切皆
非相應非不相應非有色非無色非有見非
無見非有對非無對咸同一相所謂無相何
以故憍尸迦菩薩摩訶薩所行般若波羅蜜
多非無明非行識名色六處觸受愛取有生
老死愁歎苦憂惱非離無明非離行乃至老
死愁歎苦憂惱所以者何如是一切皆無所
有性不可得由無所有不可得故菩薩摩訶
薩所行般若波羅蜜多非無明非行乃至老
死愁歎苦憂惱非離無明非離行乃至老死
愁歎苦憂惱是故菩薩摩訶薩所行般若波
羅蜜多不應於無明求不應於行乃至老死
愁歎苦憂惱求不應離無明求不應離行乃
至老死愁歎苦憂惱求
憍尸迦菩薩摩訶薩所行般若波羅蜜多不
應於內空求不應於外空內外空空大空
勝義空有為空無為空畢竟空無際空散空
無變異空本性空自相空共相空一切法空
不可得空無性空自性空無性自性空求不
應離內空求不應離外空乃至無性自性空
求所以者何若內空若外空乃至無性自性
空若離內空若離外空乃至無性自性空若

應離內空求不應離外空乃至無性自性空
求所以者何若內空若外空乃至無性自性
空若離內空若離外空乃至無性自性空若
菩薩摩訶薩若般若波羅蜜多若求如是一
切皆非相應非不相應非有色非無色非有
見非無見非有對非無對或同一相所謂無
相何以故憍尸迦菩薩摩訶薩所行般若波
羅蜜多非內空非外空內外空空大空勝
義空有為空無為空畢竟空無際空散空無
變異空本性空自相空共相空一切法空不
可得空無性空自性空無性自性空非離內
空非離外空乃至無性自性空所以者何如
是一切皆無所有性不可得由無所有不可
得故菩薩摩訶薩所行般若波羅蜜多非內
空非外空乃至無性自性空非離內空非離
外空乃至無性自性空是故菩薩摩訶薩所
行般若波羅蜜多不應於內空求不應於外
空乃至無性自性空求不應離內空求不應
離外空乃至無性自性空求

憍尸迦菩薩摩訶薩所行般若波羅蜜多不
應於真如求不應於法界法性不虛妄性不
應異性平等性離生性法定法住實際虛空
界不思議界求不應離真如求不應離法界

應於真如求不應於法界法性不虛妄性不
應異性平等性離生性法定法住實際虛空
界不思議界求不應離真如求不應離法界
乃至不思議界求所以者何若真如若法界
乃至不思議界若離真如若離法界乃至不
思議界若菩薩摩訶薩若般若波羅蜜多若
求如是一切皆非相應非不相應非有色非
無色非有見非無見非有對非無對或同一
相所謂無相何以故憍尸迦菩薩摩訶薩所
行般若波羅蜜多非真如非法界法性不虛
妄性不變異性平等性離生性法定法住實
際虛空界不思議界所以者何如是一切皆
無所有性不可得由無所有不可得故菩薩摩訶薩
所行般若波羅蜜多非真如非法界乃至不
思議界非離真如非離法界乃至不思議界
是故菩薩摩訶薩所行般若波羅蜜多不應
於真如求不應於法界乃至不思議界求不
應離真如求不應離法界乃至不思議界求

憍尸迦菩薩摩訶薩所行般若波羅蜜多不
應於布施波羅蜜多不應於淨戒安忍精
進靜慮般若波羅蜜多求不應離布施波羅
蜜多求不應離淨戒安忍精進靜慮般若波

應於布施波羅蜜多不應於淨戒安忍精
進靜慮般若波羅蜜多求不應離布施波羅
蜜多求不應離淨戒安忍精進靜慮般若波
羅蜜多求所以者何若布施波羅蜜多若淨
戒安忍精進靜慮般若波羅蜜多若離布施
波羅蜜多若離淨戒安忍精進靜慮般若波
羅蜜多若菩薩摩訶薩若般若波羅蜜多若
求如是一切皆非相應非不相應非有色非
無色非有見非無見非有對非無對咸同一
相所謂無相何以故憍尸迦菩薩摩訶薩所
行般若波羅蜜多非布施波羅蜜多非淨戒
安忍精進靜慮般若波羅蜜多非離布施波
羅蜜多非離淨戒安忍精進靜慮般若波羅
蜜多所以者何如是一切皆無所有性不可
得由無所有不可得故菩薩摩訶薩所行般
若波羅蜜多非布施波羅蜜多非淨戒安忍
精進靜慮般若波羅蜜多非離布施波羅蜜
多非離淨戒安忍精進靜慮般若波羅蜜
是故菩薩摩訶薩所行般若波羅蜜多
於布施波羅蜜多求不應於淨戒安忍精進
靜慮般若波羅蜜多求不應離布施波羅蜜
多求不應離淨戒安忍精進靜慮般若波羅
蜜多求

116

靜慮般若波羅蜜多求不應離布施波羅蜜
多求不應離淨戒安忍精進靜慮般若波羅
蜜多求

憍尸迦菩薩摩訶薩所行般若波羅蜜多不
應於四靜慮求不應於四無量四無色定求
不應離四靜慮求不應離四無量四無色定
求所以者何若四靜慮若四無量四無色定
若離四靜慮若離四無量四無色定菩薩
摩訶薩若般若波羅蜜多若求如是一切皆
非相應非不相應非有色非無色非有見非
無見非有對非無對咸同一相所謂無相何
以故憍尸迦菩薩摩訶薩所行般若波羅蜜
多非四靜慮非四無量四無色定非離四靜
慮非離四無量四無色定所以者何如是一
切皆無所有性不可得由無所有不可得故
菩薩摩訶薩所行般若波羅蜜多非四靜慮
非四無量四無色定非離四靜慮非離四無
量四無色定是故菩薩摩訶薩所行般若波
羅蜜多不應於四靜慮求不應於四無量四
無色定求不應離四靜慮求不應離四無量
四無色定求

憍尸迦菩薩摩訶薩所行般若波羅蜜多不
應於八解脫求不應於八勝處九次第定十

116

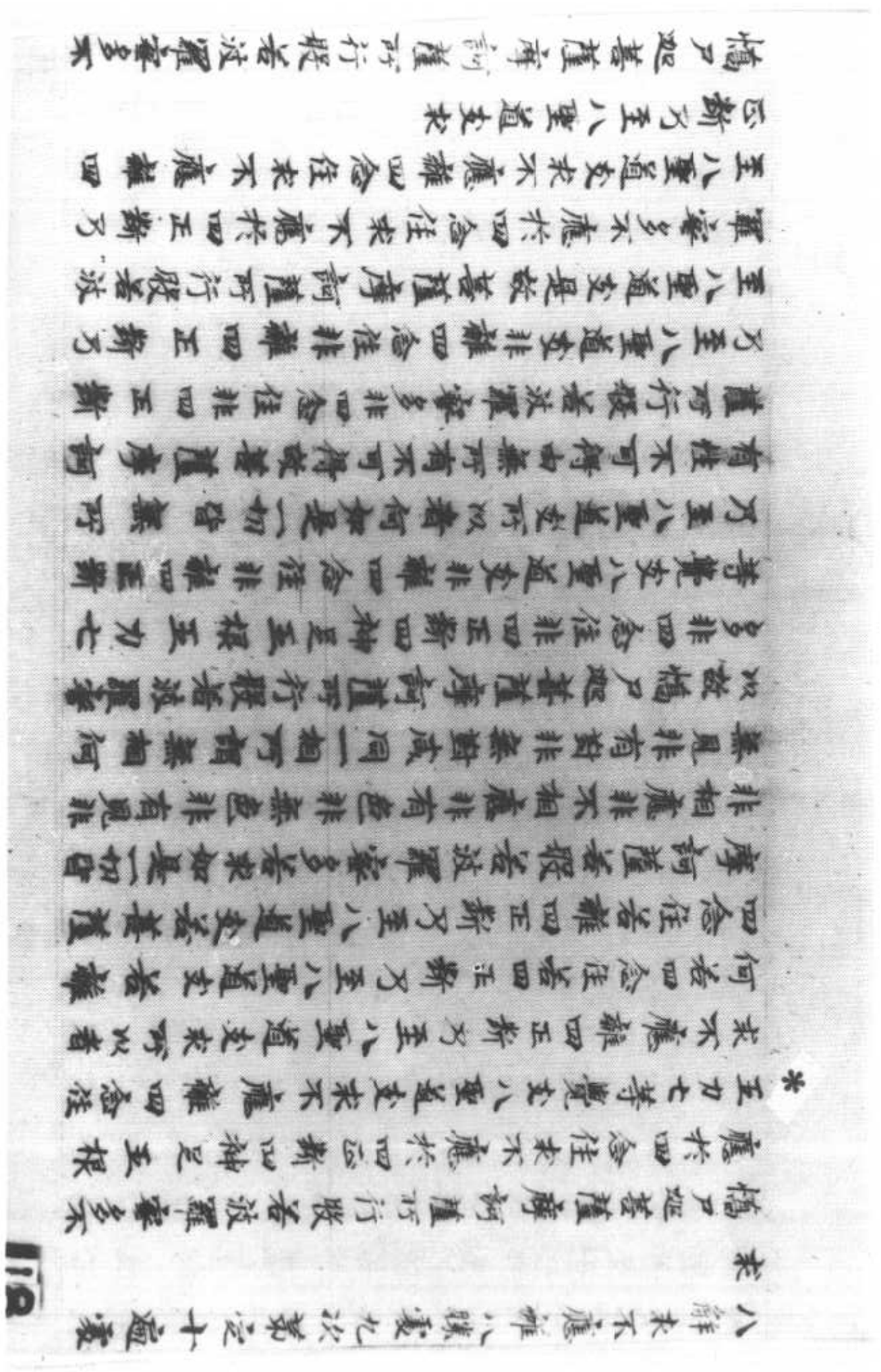

至八聖道支求不應離四念住求不應離四
正斷乃至八聖道支求

憍尸迦菩薩摩訶薩所行般若波羅蜜多不
應於空解脫門求不應於無相無願解脫門
求不應離空解脫門求不應離無相無願解
脫門求所以者何若空解脫門若無相無願
解脫門若離空解脫門若離無相無願解脫
門若菩薩摩訶薩若般若波羅蜜多若求如
是一切皆非相應非不相應非有色非無色
非有見非無見非有對非無對咸同一相所
謂無相何以故憍尸迦菩薩摩訶薩所行
般若波羅蜜多非空解脫門非無相無願解
脫門非離空解脫門非離無相無願解脫門
所以者何如是一切皆無所有性不可得由
無所有不可得故菩薩摩訶薩所行般若波
羅蜜多非空解脫門非無相無願解脫門非
離空解脫門非離無相無願解脫門是故
菩薩摩訶薩所行般若波羅蜜多不應於空
解脫門求不應於無相無願解脫門求不應
離空解脫門求不應離無相無願解脫門求
憍尸迦菩薩摩訶薩所行般若波羅蜜多
不應於五眼求不應於六神通求不應離五眼
求不應離六神通求所以者何若五眼若六

憍尸迦菩薩摩訶薩所行般若波羅蜜多
不應於五眼求不應於六神通求不應離五眼
求不應離六神通求所以者何若五眼若六神通若離五眼若離六神通若菩薩摩訶薩
若般若波羅蜜多若求如是一切皆非相應
非不相應非有色非無色非有見非無見非
有對非無對咸同一相所謂無相何以故憍
尸迦菩薩摩訶薩所行般若波羅蜜多非五
眼非六神通非離五眼非離六神通所以者
何如是一切皆無所有性不可得由無所有
不可得故菩薩摩訶薩所行般若波羅蜜多
非五眼非六神通非離五眼非離六神通是
故菩薩摩訶薩所行般若波羅蜜多不應於
五眼求不應於六神通求不應離五眼求不
應離六神通求
憍尸迦菩薩摩訶薩所行般若波羅蜜多不
應於佛十力求不應於四無所畏四無礙解
大慈大悲大喜大捨十八佛不共法求不應
離佛十力求不應離四無所畏乃至十八佛
不共法求所以者何若佛十力若四無所畏
乃至十八佛不共法若離佛十力若離四無
所畏乃至十八佛不共法若菩薩摩訶薩若
般若波羅蜜多若求如是一切皆非相應非

乃至十八佛不共法若離佛十力若離四無所畏乃至十八佛不共法若菩薩摩訶薩若般若波羅蜜多若求如是一切皆非相應非不相應非有色非無色非有見非無見非有對非無對咸同一相所謂無相何以故憍尸迦菩薩摩訶薩所行般若波羅蜜多非佛十力非四無所畏四無礙解大慈大悲大喜大捨十八佛不共法非離佛十力非離四無所畏乃至十八佛不共法所以者何如是一切皆無所有性不可得由無所有不可得故菩薩摩訶薩所行般若波羅蜜多非佛十力非四無所畏乃至十八佛不共法非離佛十力非離四無所畏乃至十八佛不共法是故菩薩摩訶薩所行般若波羅蜜多不應於佛十力求不應於四無所畏乃至十八佛不共法求不應離佛十力求不應離四無所畏乃至十八佛不共法求

憍尸迦菩薩摩訶薩所行般若波羅蜜多不應於無忘失法求不應於恒住捨性求不應離無忘失法求不應離恒住捨性求所以者何若無忘失法若恒住捨性若離無忘失法若恒住捨性若菩薩摩訶薩若般若波羅蜜多若求如是一切皆非相應非不相應非有色非無色非有見非無見非有對非無對咸同一相所謂無相何以故憍尸迦菩薩摩訶薩所行般若波羅蜜多非無忘失法非恒住捨性非離無忘失法非恒住捨性是故菩薩摩訶薩所行般若波羅蜜多不應於無忘失法求不應於恒住捨性求憍尸迦菩薩摩訶薩所行般若波羅蜜多不應於一切智求不應離一切智求不應於道相智一切相智求不應離一切智求不應離道相智一切相智求所以者何若一切智若道相智一切相智若離一切智若離道相智一切相智若菩薩摩訶薩若般若波羅蜜多若求如是一切皆非相應非不相應非有色非無色非有見非無見非有對非無對咸同一相所謂無相何以故憍尸迦菩薩摩訶薩所行般若波羅蜜多非一切智非道相智一切相智非離一

皆非相應非不相應非有色非無色非有見
非無見非有對非無對咸同一相所謂無相
何以故憍尸迦菩薩摩訶薩所行般若波羅
蜜多非一切智非道相智一切相智非離一
切智非離道相智一切相智所以者何如是
一切皆無所有性不可得由無所有不可得
故菩薩摩訶薩所行般若波羅蜜多非一切
智非道相智一切相智非離一切智非離道
相智一切相智是故菩薩摩訶薩所行般若
波羅蜜多不應於一切智求不應於道相智
一切相智求不應離一切智求不應離道相
智一切相智求

大般若波羅蜜多經卷第九十四

▼ 斯三六七六號　金剛般若波羅蜜經

任色布施須菩提菩薩為
是如是布施如來說一切諸相
如來是真語者實語者如語者不誑語者
異語者須菩提如來所得法與法無實無虛
須菩提若菩薩心住於法而行布施如人入
闇則无所見若菩薩心不住法而行布施如
人有目日光明照見種種色
須菩提當來之世若善男子善女人能於此
經受持讀誦則為如來以佛智慧悉知是人
悉見是人皆得成就无量无邊功德
須菩提若有善男子善女人初日分以恒河
沙等身布施中日分復以恒河沙等身布施
後日分亦以恒河沙等身布施如是无量百千
万億劫以身布施若復有人聞此經典信心
不逆其福勝彼何況書寫受持讀誦為人解
說須菩提以要言之是經有不可思議不可稱
量无邊功德如來為發大乘者說為發最上
乘者說若有人能受持讀誦廣為人說如來
悉知是人悉見是人皆得成就不可量不可

量无邊功德如来為發大乘者說為發最上
乘者說若有人能受持讀誦廣為人說如来
悉知是人悉見是人皆得成就不可量不可
稱无有邊不可思議功德如是人等則為荷
擔如来阿耨多羅三藐三菩提何以故須菩
提若樂小法者著我見人見衆生見壽者見
則於此經不能聽受讀誦為人解說須菩提
在在處處若有此經一切世間天人阿修羅
所應供養當知此處則為是塔皆應恭敬
作禮圍遶以諸華香而散其處

復次須菩提善男子善女人受持讀誦此經
若為人輕賤是人先世罪業應墮惡道以今
世人輕賤故先世罪業則為消滅當得阿耨
多羅三藐三菩提須菩提我念過去无量阿
僧祇劫於燃燈佛前得值八百四千万億那
由他諸佛悉皆供養承事无空過者若復有
人於後末世能受持讀誦此經所得功德於
我所供養諸佛功德百分不及一千万億分
乃至筭數譬喻所不能及須菩提若善男子
善女人於後末世有受持讀誦此經所得功德
我若具說者或有人聞心則狂亂狐疑不信須
菩提當知是經義不可思議果報亦不可思議

尒時須菩提白佛言世尊善男子善女人發

我若具說者或有人聞心則狂亂狐疑不信須
菩提當知是經義不可思議果報亦不可思議

尒時須菩提白佛言世尊善男子善女人發
阿耨多羅三藐三菩提心云何應住云何降
伏其心佛告須菩提善男子善女人發阿耨
多羅三藐三菩提者當生如是心我應滅度
一切衆生滅度一切衆生已而无有一衆生
實滅度者何以故若菩薩有我相人相衆生
相壽者相則非菩薩所以者何須菩提實无
有法發阿耨多羅三藐三菩提者

須菩提於意云何如来於然燈佛所有法得
阿耨多羅三藐三菩提不不也世尊如我解
佛所說義佛於然燈佛所无有法得阿耨多
羅三藐三菩提佛言如是如是須菩提實无
有法如来得阿耨多羅三藐三菩提須菩提
若有法如来得阿耨多羅三藐三菩提然燈
佛則不與我受記汝於来世當得作佛号釋
迦牟尼以實无有法得阿耨多羅三藐三菩
提是故然燈佛與我受記作是言汝於来世
當得作佛号釋迦牟尼何以故如来者即諸
法如義若有人言如来得阿耨多羅三藐三
菩提須菩提實无有法佛得阿耨多羅三

法如義若有人言如來得阿耨多羅三藐三
菩提須菩提實无有法佛得阿耨多羅三
藐三菩提須菩提如來所得阿耨多羅三藐三
菩提於是中无實无虛是故如來說一切法皆是佛
法須菩提所言一切法者即非一切法是故名一切法
須菩提譬如人身長大須菩提言世尊如來
說人身長大則為非大身是名大身
須菩提菩薩亦如是若作是言我當滅度无
量衆生則不名菩薩何以故須菩提實无有
法名為菩薩是故佛說一切法无我无人无衆
生无壽者須菩提若菩薩作是言我當莊
嚴佛土是不名菩薩何以故如來說莊嚴佛
土者即非莊嚴是名莊嚴須菩提若菩薩通
達无我法者如來說名真是菩薩
須菩提於意云何如來有肉眼不如是世尊
如來有肉眼須菩提於意云何如來有天眼
不如是世尊如來有天眼須菩提於意云何如
來有慧眼不如是世尊如來有慧眼須菩
提於意云何如來有法眼不如是世尊如來
有法眼須菩提於意云何如來有佛眼不如
是世尊如來有佛眼須菩提於意云何恒河
中所有沙佛說是沙不如是世尊如來說是

有法眼須菩提於意云何如來有佛眼不如
是世尊如來有佛眼須菩提於意云何恒河
中所有沙佛說是沙不如是世尊如來說是
沙須菩提於意云何如一恒河中所有沙有
如是等恒河是諸恒河所有沙數佛世界如
是寧為多不甚多世尊佛告須菩提尒所
國土中所有衆生若干種心如來悉知何以故
如來說諸心皆為非心是名為心所以者何
須菩提過去心不可得現在心不可得未來
心不可得須菩提於意云何若有人滿三千
大千世界七寶以用布施是人以是因緣得
福多不如是世尊此人以是因緣得福甚多
須菩提若福德有實如來不說得福德多以
福德无故如來說得福德多
須菩提於意云何佛可以具足色身見不不
也世尊如來不應以具足色身見何以故如
來說具足色身即非具足色身是名具足色
身須菩提於意云何如來可以具足諸相見
不不也世尊如來不應以具足諸相見何以故
如來說諸相具足即非具足是名諸相具足
須菩提汝勿謂如來作是念我當有所說法
莫作是念何以故若有人言如來有所說法

如來說諸相具足即非具足是名諸相具足
須菩提汝勿謂如來作是念我當有所說法
莫作是念何以故若有人言如來有所說法
即為謗佛不能解我所說故須菩提說法者
无法可說是名說法
須菩提白佛言世尊佛得阿耨多羅三藐三
菩提為无所得耶如是如是須菩提我於阿
耨多羅三藐三菩提乃至无有少法可得是
名阿耨多羅三藐三菩提復次須菩提是法
平等无有高下是名阿耨多羅三藐三菩提
以无我无人无衆生无壽者脩一切善法則
得阿耨多羅三藐三菩提須菩提所言善法
者如來說非善法是名善法
須菩提為三千大千世界中所有諸須彌山
王如是等七寶聚有人持用布施若人以此
般若波羅蜜經乃至四句偈等受持讀誦為
他人說於前福德百分不及一百千萬億分
乃至算數譬喻所不能及
須菩提於意云何汝等勿謂如來作是念我
當度衆生須菩提莫作是念何以故實无有
衆生如來度者若有衆生如來度者如來則
有我人衆生壽者須菩提如來說有我者則

當度衆生須菩提莫作是念何以故實无有
衆生如來度者若有衆生如來度者如來則
有我人衆生壽者須菩提如來說有我者則
非有我而凡夫之人以為有我須菩提凡夫
者如來說則非凡夫
須菩提於意云何可以三十二相觀如來不
須菩提言如是如是以三十二相觀如來佛言須
菩提若以三十二相觀如來者轉輪聖王則是
如來須菩提白佛言世尊如我解佛所說義
不應以三十二相觀如來尒時世尊而說偈言
若以色見我 以音聲求我 是人行邪道 不能見如來
須菩提汝若作是念如來不以具足相故得阿
耨多羅三藐三菩提須菩提莫作是念如
來不以具足相故得阿耨多羅三藐三菩提
須菩提汝若作是念發阿耨多羅三藐三菩
提者說諸法斷滅相莫作是念何以故發阿耨
多羅三藐三菩提者於法不說斷滅相須菩
提若菩薩以滿恒河沙等世界七寶布施若
復有人知一切法无我得成於忍此菩薩勝前
菩薩所得功德須菩提以諸菩薩不受福德故
須菩提白佛言世尊云何菩薩不受福德須菩
提菩薩所作福德不應貪著是故說不受福德
須菩提若有人言如來若來若去若坐若卧

須菩提白佛言世尊云何菩薩不受福德須菩
提菩薩所作福德不應貪著是故說不受福德
須菩提若有人言如來若來若去若坐若卧
是人不解我所說義何以故如來者无所從
來亦无所去故名如來

須菩提若善男子善女人以三千大千世界
碎為微塵於意云何是微塵衆寧為多不
甚多世尊何以故若是微塵衆實有者佛則不
說是微塵衆所以者何佛說微塵衆則非微
塵衆是名微塵衆世尊如來所說三千大千
世界則非世界是名世界何以故若世界實
有者則是一合相如來說一合相則非一合
相是名一合相須菩提一合相者則是不可
說但凡夫之人貪著其事須菩提若人言佛
說我見人見衆生見壽者見須菩提於意云
何是人解我所說義不世尊是人不解如來
所說義何以故世尊說我見人見衆生見壽
者見即非我見人見衆生見壽者見是名我
見人見衆生見壽者見須菩提發阿耨多羅
三藐三菩提心者於一切法應如是知如是
見如是信解不生法相須菩提所言法相者
如來說即非法相是名法相須菩提若有人

以滿无量阿僧祇世界七寶持用布施若有
善男子善女人發菩薩心者持於此經乃至
四句偈等受持讀誦為人演說其福勝彼云
何為人演說不取於相如如不動何以故
一切有為法如夢幻泡影如露亦如電應作如是觀
佛說是經已長老須菩提及諸比丘比丘尼
優婆塞優婆夷一切世間天人阿修羅聞佛
所說皆大歡喜信受奉行

金剛般若波羅蜜經

[illegible]言所解法是名為內法如佛所說依
緣生意識是中除受餘心數法是為內法餘
心不相應行及无為法是外法四正勤有二
種一者性正勤二者共心正勤者為道
故四種精進進二種不善法集二種善法四
念處觀諸善根心五蓋等諸煩惱覆心離
五種信等善根時不善法若已生為斷故未
生不令生故勤精進信等善根未生為生故
已生為增長故勤精進法於四念處少故得
名正勤問曰何以故於七種法中此四名正
勤後八名正道餘者不名正答曰四種精進
心專發勤長遠誤故言正勤行道能法能
專耶法故言正道性者四種精進性共者四
種精進為首回緣生道若有漏若无漏若色
若无色如上說行四正勤時心小散故以定
攝心故名如意定之名如美食少壹則无氣味
壹則味之如意又如人有二足復得好車如
意所至行者如是得四念處實智慧四正勤
中正精進精進故智慧增多定力小弱得四

今老不用 卷19-20
S->T1509
W->
25 202B19-20
25 207C27~208A2

種定攝心故智定力等所願皆得故名如意

中正精進精進故智慧增多定力小弱得四

種定攝心故智定力等所願皆得故名如意
定問曰四念處四正勤中已有定何以故不
名如意定答曰雖有定智精進力多定力
弱故行者不得如意欲四種定者欲為生得
定精進為生得定得定回緣生道若有漏
有漏若无漏心為生得定思惟為生得定定
回緣生道若有漏若无漏共善五陰名為共
如意欲生等四種定名為性如意四正勤四
如意定如性念處共念處中廣分別說五根
者信道及助道善法是名信根行者行是道
助道法時勤求不息是名精進根念道及助
道法更无他念是名念根一心念不散是名
定根為道及助道法觀无常等十六行是名
根慧是五根增長不為煩惱所壞是名為力
如五根中說是五根五力行陰中攝常共相
應隨心行心數法共心生共心滅者
有是法必隨正定若无是法隨邪定七覺如
先說義問曰先雖說義非以阿毗曇法說答
曰今當更說如四念處義是七覺分无色不
可見无對无漏有為回緣生三世攝名攝永
入攝智慧分非新見不可新攝法无漏法是

光說義問曰光雖說義非以阿毗曇法說答
曰今當更說如四念處義是七覺分无色不
可見无對无漏有為回緣生三世攝名攝外
入攝智慧分非斷見不可斷備法无諍法是
※果六有果非受法非四大造有上法非有回
相應二善分攝七覺分七覺分攝二善分不
善无記漏有漏有法不相攝无漏二分攝七
覺分七覺分攝无漏二分如是等種種如千
雜中廣說八聖道分如光說亦見是智慧如
四念處慧根慧力擇法覺亦思惟觀四諦時
无漏心相應思惟動發覺知尋量正方便如
四正勤精進根精進力精進覺中說亦念如
念根念力念覺中說亦定如如意足定根定
力定覺中說亦語亦業亦命今當說除四種
耶命攝口業以无漏智慧除捨離餘口耶業
是名正語正業六如是五種耶命以无漏智
慧除捨離是名為正命問曰何等是五種耶
命答曰一者若行者為利養故詐現異相奇
特二者為利養故自說功德三者為利養故
占相吉凶為人說四者為利養故高聲現威
令人畏敬五者為利養故稱說所得供養以
動人心耶回緣活命故是為耶命是八正道

慶耶朔

占相吉凶為人說四者為利養故高聲現威
令人畏敬五者為利養故稱說所得供養以
動人心耶回緣活命故是為耶命是八正道
※有三分三種為戒分三種為定分二種為慧
分慧定分別如光說戒分令當說戒分是色
性不可見无對无漏有為无報回緣生三世
攝色攝名攝名攝外入攝慧智非斷見不可
斷備法无諍法是果六有果非受法四大造
有上法非有非相應回一善分攝三正三正
攝一善分不善无記漏有漏不相攝无漏一
法攝三正三正六攝无漏一法如是等種種
分別如阿毗曇廣說是四七品物釋地具有
未到地中間六除慈覺第二禪中上間六除
正行禪中間第三第四禪間五除慈覺除正
行三无色定中間二除慈覺正行正語正業
正命有頂中間二除七覺分八聖道分欲界
中間二六如是是為聲聞法中分別義問曰
摩訶衍所說間七品義云何答曰善護摩訶
衍行四念處觀是內身无常苦如病如癰如
聚敗壞不淨充滿九孔流出是為行廣如是
觀身惡露无一淨處骨節內塗筋纏皮裹光
世受有漏業回緣令世沐浴華香衣服飲食

聚敗壞不淨充滿九孔流出是為行廁如是
觀身惡露无一淨處骨節內塗筋纏皮裹先
世受有漏業因緣今世沐浴華香衣服飲食
卧具醫藥等所成如車有兩輪半力事故能有
所至來二世因緣以成身車識半所乘周旋
往反是身四大和合造如水沫聚虛无堅固
是身无常又必敗壞是身相身中不可得亦
不在外亦不在中間身不自覺无知无作如
瓦礫凡石是身中无定身相无有作是身者
亦无陰作者是身先除中除後除皆不可得
八万户蟲无量諸病及諸飢渴寒熱瘧等
常惱此身菩薩摩訶薩觀身如是知非我身
相亦非他有不得自在有作及所不作是身
身相空從虛妄因緣生是身假有為本畫因
緣善薩自念我不應惜身命何以故是身相
不合不散不來不去不生不滅不依倚彌身
觀是身无我无我所故空空无故罪予此等
諸相无相故不作顛倒如是觀者得入无作智
門知身无作无作者但從諸法因緣和合生
是諸因緣作是身者亦從虛妄顛倒故有是
因緣中亦无因緣相是因緣生亦无生相如

門知身无作无作者但從諸法因緣和合生
是諸因緣作是身者亦從虛妄顛倒故有是
因緣中亦无因緣相是因緣生亦无生相如
是思惟是身從本以來无有知生相知是身
无相无可取无生故无相无相故无生但取
凡夫故名為身菩薩如是觀身實相時離諸
染欲著心常樂念在身愼身觀如是名為善
薩身念處觀外身觀內外身亦如是菩薩云
何觀諸受觀內受是受有三種苦苦樂苦
不苦不樂是諸受无所從來滅无所至但從
虛誑顛倒妄想生是果報屬先世業因緣是
菩薩如是求諸受不在過去不在未來不在
現在如是諸受空无我无我所无常破壞法
觀是三世諸受空无相无作入解脫門亦觀
諸受生滅亦如諸受不合不散不生不滅如
是入不生門知諸受不生故无相无相故不
生如是知已繫心緣中若有苦樂不苦不樂
來心不受不著不作依心如是等因緣觀諸
受是名受念處觀外受觀內外受亦如是善
薩云何觀心念處菩薩觀內心有三相生住
滅作是念是心无所從來滅亦无所至但從

受是名受念處觀外受觀內外受亦如是善
薩云何觀心念處善薩觀內心有三相生住
滅作是念是心无所從來滅亦无所至但從
內外因緣和合生是心无有定實相亦无實
生住滅亦不在過去未來現在世中是心不
在內不在外不在中間是心亦无性无相亦
无生者无使生者亦有種種離六塵因緣內
有顛倒心想生滅相續故強為為心如是心
中實心相不可得是心性不生不滅常是淨
相客煩惱相著故名為不淨心心不自知何
以故是心心相空故是心本來无有實滅是
心與諸法无合无散亦无前際後際中際无
色无形无對但顛倒虛誑生是心空无數无
我所无常无實是名隨順心觀知心相无生
入无生法中何以故是心无生无性无相實
者能知者難觀是心生滅相亦不得實生滅
法不分別垢淨而得心清淨以是心清淨故
不為客煩惱所染如是等觀內心觀外心觀
內外心亦如是善薩云何觀法念處觀一切
法不在內不在外不在中間不過去未來現
在世中但從因緣和合妄見生无有實定无
有是法是諸法諸法中法相不可得�亦无法

法不在內不在外不在中間不過去未來現
在世中但從因緣和合妄見生无有實定无
有是法是諸法諸法中法相不可得亦无法
若合若散一切法无所有如虛空一切法虛
誑如幻諸法性淨不相應染諸法无所受諸
法无有故諸法无所知四心數法虛誑故如
是觀時不見有法若一相若異相觀一切法
空无我是時作是念一切諸法因緣生故无
有自性是為實空實空故无相有有无作
无作故不見法若生若滅性是智慧中入无
生法忍門尒時觀諸法生滅亦入无相門何
以故一切法離諸相智者之所解如是觀時
繫心緣中隨順諸法相不念身受心法如是
四法无處所是為內法念處外法內外法念
處亦如是四正勤四如意足亦應如是分別
觀空无處所云何為善薩所行五根善薩摩
訶薩觀五根備五根信根者信一切法從因
緣生顛倒妄見心生如捉火輪如夢如幻信
諸法不淨无常苦无我如病如癰如刺如變
敗壞信諸法无所有如空捲誑小兒信諸法
不在過去不在未來不在現在无所從來滅
无所至信諸法空无相无作不生不滅无作

諸法不淨无常皆无我如病如癰如刺災變
敗壞信諸法无所有如空捲誑小兒信諸法
不在過去不在未來不在現在无所從來滅
无所至信諸法空无相无作不生不滅无作
无相而信持戒禪定智慧解脫解脫知見淨
是根故不須退轉以信根為首也善住持戒
住持戒已信心不動不轉一心信佛業果報
謙諸耶見更不信餘語但受佛法信衆僧住
實道中直心柔濡無諂曲違无等不動不壞
淨力自在是名信根精進根者晝夜常行精
進除却五蓋攝護五根諸漏經法欲得欲知
欲行欲讀欲誦欲聞若諸不善惡法起
令疾滅未生者令不生未生諸善法令生生
已令增廣亦不惡不善法亦不受善法淨者
精進直進不轉淨正精進定心故名為精進
根念根者菩薩常一心念欲具足布施持戒
禪定智慧解脫欲淨身口意業諸法生滅住
異智中常一心念一心念者集畫道一心念
分別根力覺道禪定解脫生滅入出一心念
諸法不生不滅无作无說為淨无生智慧具
之諸佛法故一心念不令聲聞辟支佛心淨
入常念不忘如是諸法悉淨清淨觀行淨故

分別根力覺道禪定解脫生滅入出一心念
諸法不生不滅无作无說為淨无生智慧具
之諸佛法故一心念不令聲聞辟支佛心淨
入常念不忘如是諸法悉淨清淨觀行淨故
如是自在念名念根定根者菩薩善取定相
能生種種禪定了了知定門善知入定善知
住定善知出定於定不著不味不住住正善
知所緣善知所壞緣自在遊戲諸禪定亦知
无緣定不隨他語不專隨禪定行自在出入
无等是名定根慧根者菩薩為盡諸聖智慧
成就是智慧為離諸法為淨眼以智慧觀一
切三界无常為三裏三毒火之所燒觀已於
三界中智慧亦不著一切三界轉為空无相
无作解脫門一心為求佛法如救頭燃是菩
薩智慧无能壞者於三界无所依於隨意五
欲中心常離之慧根力故積集无量功德於
諸法實相利入无疑无難於世間无憂於涅
槃无意淨自在智慧故名為慧根菩薩淨是
五根善知衆生諸根相知染欲衆生根知離
欲衆生根知瞋恚衆生根亦知離瞋恚衆生
根知愚癡衆生根亦知離愚癡衆生根知欲

五根善知衆生諸根相知染欲衆生根知離
欲衆生根知瞋恚衆生根知離瞋恚衆生
根知愚癡衆生根知離愚癡衆生根知欲
*
慳悋道衆生根知欲生人中衆生根知欲生
天上衆生根知貪著衆生根知利衆生根知上
中下衆生根知罪衆生根知无罪衆生根知
進慎衆生根知常生欲界色界无色界衆生
根知厚善根薄善根衆生根知正定邪定不
定衆生根知輕躁衆生根知持重衆生根知
慳貪衆生根知能捨衆生根知恭敬衆生根
知不恭敬衆生根知淨戒不淨戒衆生根知
瞋恚忍辱衆生根知精進懈怠衆生根知乱
心攝心愚癡智慧衆生根知无畏有畏衆生
根知增上慢不增上慢衆生根知正道邪道
衆生根知守根不守根衆生根知聲聞衆
生根知求辟支佛衆生根求佛道衆生根知
衆生根中得自在方便力故名為知根善薩
行是五根增長能破煩惱度衆生得无生忍
是名為力復次天魔外道不能阻壞是名為
力七覺分者善薩於一切法不憶不念是名
念覺分一切法中求常善法不善法无記法

是名為力復次天魔外道不能阻壞是名為
力七覺分者善薩於一切法不憶不念是名
念覺分一切法中求常善法不善法无記法
*
不可得是名擇法覺分不入三界破壞法界
相是名精進覺分於一切作法不生著樂憂
相壞故是名喜覺分於一切法中除心緣不
可得故是名除覺分知一切法常定相不亂
不定是名定覺分於一切法不著不依止亦
不見是捨心是捨覺分善薩觀七覺分空如
是問曰此七覺分何以故略說答曰七覺分
中念慧精進定上以廣說三覺今當說善薩
行喜覺分觀是喜非實何以故是喜從因緣
生作法有法无常法可著法者生著是无常
相變壞則生憂凡夫人以顛倒故心著若如
諸法實空是時心無我則受虛誑如人聞中
飢渴所逼食不淨物食日觀知乃覺其非若
如是觀於實智慧中生喜是為真喜得是真
喜先除身麁次除心麁然後除一切法相得
快樂遍身心中是為除覺分既得喜除捨諸
觀行所謂无常觀苦觀空无我觀生滅觀不
生滅觀有觀无非有非无觀如是等諸畫

快樂適身心中是為除覺分既得悉除捨諸
觀行所謂无常觀苦觀空无我觀至滅觀不
生滅觀有觀无非有非无觀如是等厭離盡
捨何以故无相无願无縛无作无厭論常穿滅是
實法相若不行捨便有諸諍若以有為實相
以无為虛若以无為實則以有為虛若以非
有非无為實則以有无為虛於實受著於虛
忘增生憂悲慶去何不捨得如是悉除七覺
分別具足滿八聖八聖道分分者正見正方
便正念正定之上已說正思惟今當說善薩於
諸法空无所得住如是正見中觀正思惟相
知一切思惟皆是耶思惟乃至思惟涅槃思
惟律皆亦如是何以故斷一切思惟分別是
名正思惟諸思惟分別皆從不實虛誑顛倒
故有分別思惟相皆无善薩住如是正思惟
中不見是正是耶邪諸思惟分別是為正思
惟一切思惟分別皆悉平等悉平等故心不
著如是等名為善薩正思惟相正語者善薩如
一切語皆從虛妄不實顛倒聚相分別生是
時善薩作是念語中无語相一切口業滅如
諸語實相是為正語是諸語皆无所從來滅

113

一切語皆從虛妄不實顛倒聚相分別生是
時善薩作是念語中无語相一切口業滅如
諸語實相是為正語是諸語皆无所從來滅
亦无所去是善薩行正語法諸有所語皆作
實相中說以是故諸經說善薩住正語中修
作清淨口業知一切語言真相雖有所說不
隨耶語正業者善薩知一切業耶相虛妄无
實皆无作相何以故无有一業可得它相問
曰若一切業皆空去何佛說布施等是善業
斂害等是不善業修事動作是无記業答曰
諸業中尚无有一何況有三何以故如行時
已過則无去業來至亦亦應无今去處應是有去答曰今去
處亦无去何以故除去業今去處不可得若
除去業今去處可得者是中應有去而不然
除今去處則无去業除去業則无今去處是
相與共離故不得但言今去處有去處次今
去處有去業離去業應當有今去處離今去
處應當有去業問若今者有何為答曰一時
有二去業故若有二去業則有二法者何以
者故除去者則无去若者復次去不去者亦

114

去處有去業離去業應當有令去處離令去
處應當有去業問善你者有何各答曰一時
有二去業故若有二去業則有二法者何以
者故除去者則无去若者復次去不去者亦
三去者問曰不去者不去應令去者何以故
言不去答曰除去業者不可得除去者去業
不可得如是等一切業空是名正業諸善薩
入一切諸業平等耶業不以為愍不以正業
為善无所作不作正業不作邪業是名實智
慧即是正業復次諸法等中无正无邪如實
知諸業如實知已不違不依如是智人常有
正業无邪業是名善薩正業正命者一切實
生活命之具悉正不邪住不獻論智中不取
正命不捨邪命亦不住正法中亦不住邪法
中常住清淨智中入平等正命不見命不見
非命行如是實智慧以是故名正命若善薩
摩訶薩能觀世七品得聲聞辟支佛地入菩
薩位中漸漸得成一切種智也

大智度論品中三三昧品第五十一釋論

空三昧无相三昧无作三昧四禪四无量心

薩位中漸漸得成一切種智也

大智度論品中三三昧品第五十一釋論

空三昧无相三昧无作三昧四禪四无量心
四无色定八背捨八勝處九次第定十一切
處問曰何以故次世七品後說八種法答曰
世七品是超淫欲道行是道已到淫欲淫欲
滅有三門所謂空无相无作已說道次應說
到處門四禪等是助開門法復次世七品是
上妙法欲累心散亂行者保何地何方能得
當依色累无色累諸禪定於四无量心八背
捨八勝處九次第定十一切處中試心如得
柔濡自在隨意不停滯加禪者試馬曲折隨
意然後入陣十一切處亦如是觀不少許青
色觀一切物皆能使青一切黃赤一切白皆如
是復次於八勝處緣中自在初二背捨觀身
不淨第三背捨觀身遍淨四无量心悲觀
衆生皆樂悲觀衆生皆苦喜觀衆生皆喜捨
是三心但觀衆生无有憎愛復次有二種觀
一者得解觀二者實觀實觀者是三十七品
以實觀雖得故次第說得解觀得解觀中心
柔濡易得實觀用實觀得入三淫欲門問曰

一者得解觀二者實觀實觀者是三十七品
以實觀難得故次第說得解觀得解觀中心
柔濡易得實觀用實觀得入三涅槃門問曰
※何等空涅槃門答曰觀諸法无我无我所空
諸法從因緣和合生无有作者无有受者是
名空門復次空門如忍智品中說知是无我我
所已衆生云何於諸法中心著行者思惟作
是念諸法從因緣生无有實法但有和合
衆生衆是和著我我所我今當觀是和合實
可得不審觀之都不可得若男若女和一異
相等是和實皆不可得何以故諸法无我我
所故空空故无男女一等法我我所中名
字是一是異以是故男女一異法實不可得
復次四大及造色因虛空故名為身是中內
外入因緣和合生識種身得是種和合作種
種事言語空趣去來於空六種和合中強名
為男強名為女若六種是男應有六男不可
以一作六六作一亦於地種中无男无女相
乃至識種亦无男女相若各各中无和合亦无
如六句各各不能生師子和合亦不能生无
性故問何以故无男女雖神无有別即身分

如六句各各不能生師子和合亦不能生无
性故問何以故无男女雖神无有別即身分
※別有男女之異異是身不得離身分身分亦
不得離身如見身分足知有有分名為身足
等身分異身身即是男女相答曰神已先滅
身相亦壞今當重說若有是有分名身為各
各分中具足有為身分分在諸分中若諸分
具足有身者頭中應有即何以故頭中具足
有身故若身分分在諸分中是身與分先有
異有分者隨諸分故問曰若是足等身分與
有分異是有為今足等身分與有分身法不
異故无答曰若足等身分與有分不異頭
則具足何以故二事是身不異故又身分少
有分一不應多作一一作多復次因先故事
先非果先故因先身分與有分不異果應先
故因先何以故因果一故若一若異中求身
不可得身先故何處有男女若有男女為即
是身為異身身則不可得若在餘法餘法非
色故先男女之別但二世因緣和合以顛倒
心故謂為男女如說
俯仰屈申立去來　視占言語中无實

色故无男女之别但二世回緣和合以顛倒
心故謂為男女如說　視古言語中无實
俯仰屈申立去來　是識識相念念滅
風依識故有所作　无智慧故妄見有
彼此男女生我心　攝聞動作如來人
骨鎖相連皮肉覆　解如洋金授永中
內雖无實外似人　回緣和合育解出
点如野火焚竹林　如是等諸相如光所說此中應廣說是名无
相門无作者既知无相解无作是名无作門
問曰是三種以智慧觀空觀无相觀无作是
智慧何以故名三昧答曰是三種智慧若不
住定中則是狂慧多聞耶疑无所依若住
定中則能破諸煩惱得諸法實相漸次是道
異一切世間與世間相違諸聖人在定中得
實相說非是狂心諸須諸禪定中无此三法
不名為三昧何以故遲退失聞生死故如佛
說
能持淨戒名比丘　能觀空名行定人
一心常勤精進者　是名真實行道人
於諸禪中第一者　新諸罔愛藏說法

捨五陰身及道法　是為常樂得涅槃
以是故三解脫門佛說名為三昧問曰今何
以故名解脫門答曰行是法時解脫到无餘
涅槃是故名解脫門无餘涅槃是真解脫於
身心苦得解脫有餘涅槃為作門此三法無
非涅槃涅槃回故名為涅槃世間有回中說
果果中說回是空无相无作是空性是空相
應心心數法隨行身業口業此中超心不相
應諸行和合皆名為三昧解如三未必有大
臣營從三昧如王智慧如大臣餘法如營從
餘法名雖不說必應有何以故空力不獨生
不能獨有所作故是諸法共生共住共滅共
成事乎相利益是空三昧二行一者觀五受
陰一相異相无故空二者觀我我所法不可
得故无我无相三昧四行觀涅槃種種苦盡
故名為盡三毒等諸煩惱大滅故名為滅一
切法中第一故名為妙離世間故名為出无
作三昧二行觀五受聚生回緣生故无常身
心惱故苦世觀五受陰回四行順惱有為業

切法中第一故名為妙離世間故名為出无
作三昧二行觀五受衆生回緣生故无常身
心惱故苦世觀五受陰回四行顛倒有漏業
※和合能生苦果故名為集以六回生苦果故
名為回四緣生苦果故名為緣不多不少等回
緣生果故名為生觀五不受陰四行是八聖
道分能到涅槃故道不顛倒故正一切聖人
苦愛故亦受見預惱不起故名到是三解脫
門在九地中四禪未到地禪中間三无色无漏
性或有說者三解脫門一向无漏三三昧或
有漏或无漏以是故三昧解脫有二品如是
說者在十一地六地三无色欲界及有頂地
若有漏者繫在十一地无漏者不繫欲繫根繫
根捨根細意物學欲界中成就色无色
衆中如是等成就不成就備不備如阿毗曇
中廣說頂次有二種空義觀一切法空所謂
衆生空法空衆生空如上說法空者諸法回
相空如佛告須菩提色色相空受想行識相
空問曰衆生空法不空是可信法自相識空
是不可信何以故若法自相空則无生无滅
无生无滅故无罪无福无罪无福故何用學

空問曰衆生空法不空是可信法自相識空
是不可信何以故若法自相空則无生无滅
无生无滅故无罪无福无罪无福故何用學
※道答曰有法空故有罪福若无法空不應有
罪福何以故若諸法實有自性則无可壞性
相不從回緣生故若從回緣生便是作法若
是作法則可破若言法性可作可破是事不
然性名不作法不待回緣有諸法自性有自
性有則无生者无有故若无生則无滅生滅
无故无罪无福无罪福故何用學道若衆生
有生有真性者則无能害无能利自性空故
如是等人則不知思義破棄罪福法空中亦
无法空相於得法空心者故名生是義是法
空諸佛以慈悲心為斷愛結除耶見故說諸
次諸法實相亦滅諸苦諸聖人真行靈若法
空有性者說一切法空時云何亦自空若无法
空性決何所離以是二空能觀諸法空心淨
離諸法知世間虛誑如幻如是觀空若衆是
諸法空相從是回緣生高勝等諸結使言我
能知諸法實相是時應學无相門以滅衆空
相故若於无相中生戲論欲分別有所作者
是无相是時復自思惟我為錯謬諸法空无

能知諸法實相是時應學无相門以滅取空
相故若於无相中生戲論欲分別有所作著
是无相是時復自思惟我為錯謬諸法空无
相中云何得相取相作戲論是時應隨空无
相行身口意不應有所作應觀无作相應滅
三毒不應疑身口意業不應求三界中生身
如是思惟時遂入无作解脫門是三解脫門
摩訶衍中是一法以行因緣故說有三種觀
諸法空不可得是空亦不取无相取是空轉
名无相无相中不應有所作為三界生是時
无相轉名无作解如城有三門一人身不得
一時從三門入若入從一門諸法實相是涅
槃城城有三門空无相作若人入空門不得
是空亦不取相是人直入事解故不須二門
若入是空門取相得是空於是人不名為門
道塗更塞若除空相是時從无相門入若於
无相心著生戲論是時除取无相相入无作
門阿毗曇中是空解脫門緣苦諦攝五陰无
相解脫門緣一法所謂數緣盡无作解脫門
緣三諦攝五陰摩訶衍中是三解脫緣諸
法實相以是三解脫門觀世間即是涅槃何

无相心著生戲論是時除取无相相入无作
門阿毗曇中是空解脫門緣苦諦攝五陰无
相解脫門緣一法所謂數緣盡无作解脫門
緣三諦攝五陰摩訶衍中是三解脫緣諸
法實相以是三解脫門觀世間即是涅槃何
以故涅槃空无相无作世間亦如是問曰如
經中說涅槃一門今何以故說三答曰先已
說法雖一而義有三須次應度者有三種愛多
者見多者愛見等見多者為說空解脫者門
見一切諸法從因緣生无有自性无有自性
故空空故諸見滅愛多者為說无作解脫門
見一切法无常苦從因緣生見已心厭離愛
即得入道愛見等者為說无相解脫門
男女等相无故斷愛一異等相
或一時說二門或一時
知一切道故說三門更
義略說

大智度經卷第廿八

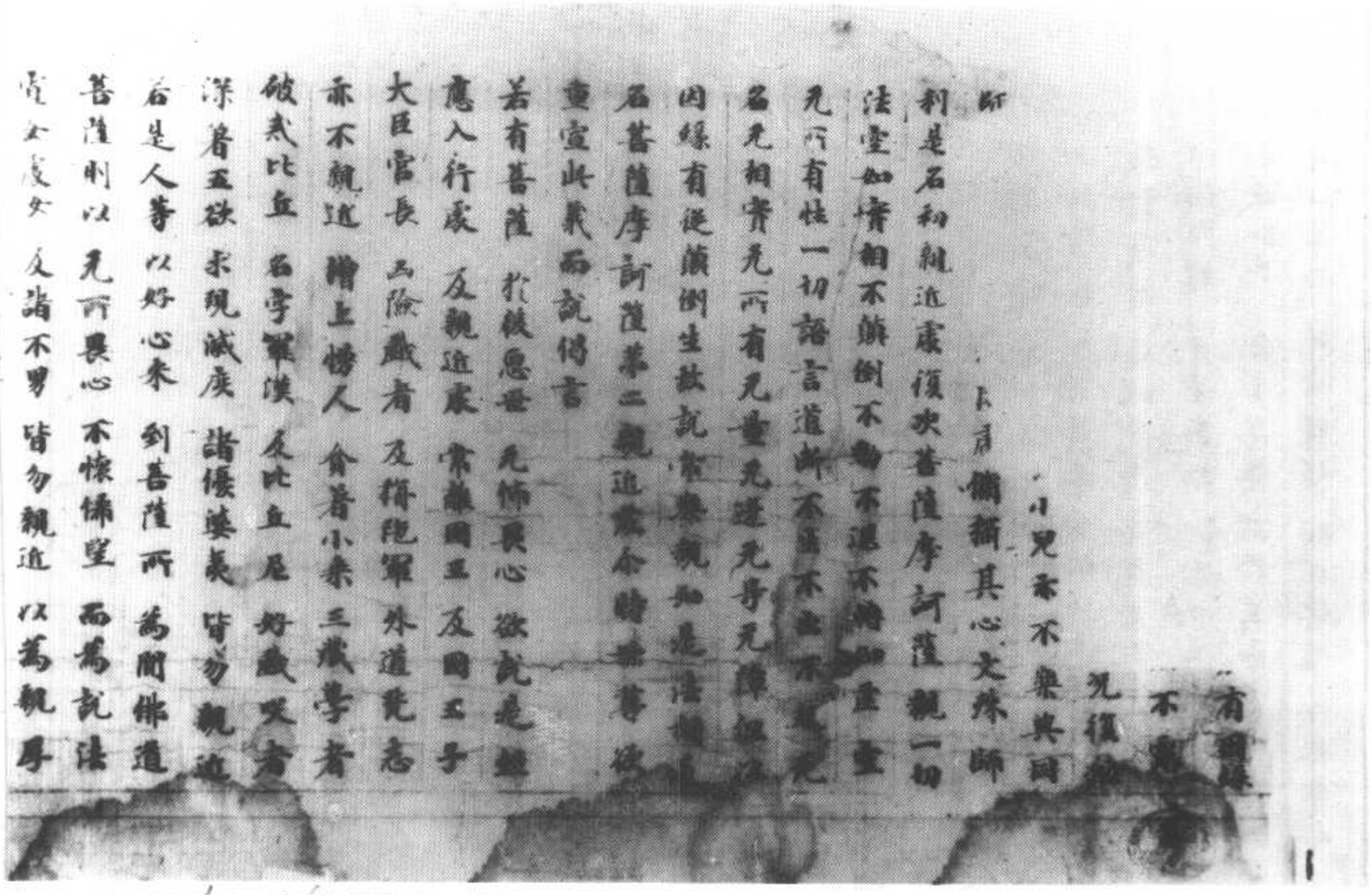

S-T262 9/37B6~10

開化演暢 說斯經典 其心安隱 无有怯弱
文殊師利 是名菩薩 安住初法 能於後世

※ 說法華經

又文殊師利如來滅後於末法中欲說是經應
住安樂行若口宣說若讀誦時不樂說人
及經典過失不輕慢諸餘法師不說他人好
惡長短於聲聞人亦不稱名說其過惡亦不
稱名讀誦其美又亦不生怨嫌之心善諦如是
安樂心故諸有聽者不逆其意有所難問不
以小乘法答但以大乘而為解說令得一切種智
尒時世尊欲重宣此義而說偈言

尊住雪山 安隱說法 於清淨地 而施床座
以油塗身 除塵垢故 著新淨衣 內外俱淨
安靈法座 隨問為說 若有比丘 及比丘尼
諸優婆塞 及優婆夷 國王王子 羣臣士民
以微妙義 和顏為說 若有難問 隨義而答
因緣譬喻 敷演分別 以是方便 皆使發心
漸漸增益 入於佛道 除嫉恚意 及懈怠想
離諸憍慢 慈心說法 晝夜常說 无上道教
以諸因緣 无量譬喻 開示衆生 令歡喜
衣服卧具 飲食湯藥 而於其中 无所怖望
但一心念 說法因緣 願成佛道 令衆安隱

衣服卧具 飲食湯藥 而於其中 无所怖望
但一心念 說法因緣 願成佛道 令衆安隱
是則大利 安樂供養 我滅度後 若有比丘
能演說斯 妙法華經 心无嫉恚 諸惱障礙
亦无憂愁 及罵詈者 又无怖畏 如刀杖等
亦无擯出 安住忍故 智者如是 善備其心
能住安樂 如我上說 其人功德 千万億劫
算數譬喻 說不能盡
又文殊師利 善薩摩訶薩於後末世法欲滅
時受持讀誦斯經典者无懷嫉妬諂誑之心
常勿輕罵學佛道者求其長短若比丘比丘尼
尼優婆塞優婆夷求聲聞者求辟支佛者求
菩薩道者无礙惱之令其疑悔語其人言汝
等妄道甚遠終不能得一切種智所以者何汝
是放逸之人於道解怠故又亦不憶論諸
法有所謂覺當於一切衆生起大慈想於諸
如來起慈父想於諸菩薩起大師想於十
方諸大菩薩常應深心恭敬禮拜於一切衆
生平等說法以順法故不多不少乃至深愛
法者亦不為多說文殊師利是菩薩摩訶薩
於後末世法欲滅時有成就是第三安樂行者
說是法時无礙惱亂得好同學共讀誦是經

於後末世法欲滅時有成就是第三安樂行者
說是法時无能惱亂得好同學共讀誦是經
亦得大衆而來聽受聽已能持持已能誦誦
已能說說已能書若使人書供養經卷恭敬
尊重讚歎於時世尊欲重宣此義而說偈言
若欲說是經當捨嫉恡憍誑諂曲心常修質直行
不輕蔑於人亦不戲論法不令他疑悔長汝不得佛
是佛子說法常柔和能忍慈悲於一切不生懈怠心
十方大菩薩愍衆故行道意生恭敬心是則我大師
於諸佛世尊垂无上父想我於幡幢心說法无障閡
第三法如是智者應安住一心安樂行无量衆所敬
又文殊師利菩薩摩訶薩於後末世法欲滅時
有持是法華經者於在家出家人中生大慈
心於非菩薩人中生大悲心應作是念如是之
人則為大失如來方便隨宜說法不聞不知
不覺不問不信不解其人雖不問不信不解
是經我待阿耨多羅三藐三菩提時隨在何
地以神通力智慧力引之令得住是法中文殊
師利是菩薩摩訶薩於如來滅後有成就此
第四法者說是法時无有過失常為比丘比
丘尼優婆塞優婆夷國王王子大臣人民婆
羅門居士等供養恭敬尊重讚歎虛空諸

比丘尼優婆塞優婆夷國王王子大臣人民婆
羅門居士等供養恭敬尊重讚歎虛空諸
天為聽法故亦常隨侍若在聚落城邑空
閑林中有人來欲難問者諸天晝夜常為
法故而護衛之能令聽者皆得歡喜所以者
何此經是一切過去未來現在諸佛神力所
護故文殊師利是法華經於无量國中乃至
名字不可得聞何況得見受持讀誦文殊師
利譬如強力轉輪聖王欲以威勢降伏諸國而
諸小王不順其命時轉輪王起種種兵而往
討伐王見兵衆戰有功者即大歡喜隨功賞
賜或與田宅衆落城邑或與衣服殊身之具
或與種種珍寶金銀琉璃車渠馬瑙象馬車乘奴婢人民唯髻中明珠不以與
之所以者何獨王頂上有此一珠若以與之
王諸眷屬必大驚怖文殊師利如來亦復
如是以禪定智慧力持法國土王於三界而
諸魔王不肯順伏如來賢聖諸將與之共戰
其有功者心亦歡喜於四衆中為說諸經令
其心悅賜以禪定解脫无漏根力諸法之財
又復賜與涅槃之城言得滅度引導其心令

其心悅賜以禪定解脫无漏根力諸法之財
又復賜與涅槃之城言得滅度引導其心令
皆歡喜而不為說是法華經文殊師利如轉輪
王見諸兵衆有大功者心甚歡喜以此難信之
珠久在髻中不妄與人而今與之如來亦復如
是於三界中為大法王以法教化一切衆生
見賢聖軍與五陰魔煩惱魔死魔共戰有
大功勳滅三毒出三界破魔網令諸如來亦
大歡喜此法華經能令衆生至一切智一切
世間多怨難信先所未說而今說之文殊師
利此法華經是諸如來第一之說於諸說
中最為甚深未後賜與如彼強力之王久護明
珠今及與之文殊師利此法華經諸佛如來
秘密之藏於諸經中最在其上長夜守護不
妄宣說始於今日乃與汝等而敷演之今恣汝
等欲重宣此義而說偈言

常行忍辱　哀愍一切　乃能演說　佛所讚經
後末世時　持此經者　於家出家　及非菩薩
應生慈悲　斯等不聞
不信是經　則為大失　我得佛道　以種種方便
為說此法　令住其中　譬如強力　轉輪聖王
兵戰有功　賞賜諸物　象馬車乘　嚴身之具
及諸田宅　聚落城邑　或與衣服　種種珍寶
奴婢財物　歡喜賜與　如有勇健　能為難事
王解髻中　明珠賜之　如來亦尒　為諸法王
忍辱大力　智慧寶藏　以大慈悲　如法化世
見一切人　受諸苦惱　欲求解脫　與諸魔戰
為是衆生　說種種法　以大方便　說此諸經
既知衆生　得其力已　乘後乃為　說是法華
如王解髻　明珠與之　此經為尊　衆經中上
我常守護　不妄開示　今正是時　為汝等說
我滅度後　求佛道者　欲得安隱　演說斯經
應當親近　如是四法　讀是經者　常无憂惱
又无病痛　顏色鮮白　不生貧窮　卑賤醜陋
衆生樂見　如慕賢聖　天諸童子　以為給使
刀杖不加　毒不能害　若人惡罵　口則閉塞
遊行无畏　如師子王　智慧光明　如日之照
若於夢中　但見妙事　見諸如來　坐師子座
諸比丘衆　圍遶說法　又見龍神　阿脩羅等
數如恒沙　恭敬合掌　自見其身　而為說法
又見諸佛　身相金色　放无量光　照於一切

數如恒沙恭敬合掌自見其身而為說法
又見諸佛身相金色放无量光照於一切
以梵音聲演說諸法佛為四衆說无上法
見身處中合掌讚佛聞法歡喜而為供養
得陀羅尼證不退智佛知其心深入佛道
即為授記成最正覺汝善男子當於來世
得无量智佛之大道國土嚴淨廣大无比
亦有四衆合掌聽法又見自身在山林中
脩習善法證諸實相深入禪定見十方佛
諸衆身金色百福相莊嚴聞法為人說常有是夢
又夢作國王捨宮殿眷屬及上妙五欲行詣於道場
在菩提樹下而爲師子座求道滿七日得諸佛之智
成无上道已起而轉法輪為四衆說法經千万億劫
說无漏妙法度无量衆生後當入涅槃如燈盡滅
若後惡世中說是第一法是人得大利如上諸功德
妙法蓮華經從地踊出品第十五
尒時他方國主諸來菩薩摩訶薩過八恒河沙
數於大衆中起合掌作礼而白佛言世尊若聽
我等於佛滅後在此娑婆世界勤加精進護
持讀誦書寫供養是經典者當於此土而
廣說之尒時佛告諸菩薩摩訶薩衆已善男
子不須汝等護持此經所以者何我娑婆世

界自有六万恒河沙等菩薩摩訶薩一一菩
薩各有六万恒河沙眷屬是諸人等能於我
滅後護持讀誦廣說此經佛說是時娑婆
世界三千大千國土地皆震裂而於其中有无
量千万億菩薩摩訶薩同時踊出是諸菩薩
身皆金色三十二相无量光明先盡此娑婆
世界之下此界虛空中住是諸菩薩聞釋迦
牟尼佛所說音聲從下發來一一菩薩皆是
大衆唱導之首各將六万恒河沙眷屬況
將五万四万三万二万一万恒河沙等眷屬者
況復乃至一恒河沙半恒沙河四分之一乃至
千万億那由他分之一況復千万億那由他眷
屬況復億万眷屬況復千万百万乃至一万
況復一千一百乃至一千況復將五四三二一
弟子者況復單已樂遠離行如是等比无量
无邊筭數譬喻所不能知是諸菩薩從地出
已各詣虛空七寶妙塔多寶如來釋迦牟
尼佛所到已向二世尊頭面礼足及至諸寶
樹下師子座上佛所亦皆作礼右繞三迴

尼佛所到已向二世尊頭面礼足及至諸賢
樹下師子座上佛所亦皆作礼右繞三匝
※合掌恭敬以諸菩薩種種讚法而以讚歎
住在一面欲樂瞻仰於二世尊是諸菩薩
摩訶薩從初踊出以諸菩薩種種讚法而
讚於佛如是時間經五十小劫是時釋迦牟
尼佛默然而坐及諸四衆亦皆默然五十小劫
佛神力故令諸大衆謂如半日尒時四衆亦
以佛神力故見諸菩薩遍滿無量百千万
億國土虛空是菩薩衆中有四導師一名上行
二名無邊行三名淨行四名安立行是四菩
薩於其衆中最為上首唱導之師在大衆前
各共合掌觀釋迦牟尼佛而問訊言世尊
少病少惱安樂行不所應受者受教易不
不令世尊生疲勞耶尒時四大菩薩而說偈
言
世尊安樂　少病少惱　教化衆生　得無疲倦
又諸衆生　受化易不　不令世尊　生疲勞耶
尒時世尊於菩薩大衆中而作是言如是如
是諸善男子如來安樂少病少惱諸衆生等
易可化度無有疲勞所以者何是諸衆生
世世已來常受我化亦於過去諸佛供養尊

是諸善男子如來安樂少病少惱諸衆生等
易可化度無有疲勞所以者何是諸衆生
世世已來常受我化亦於過去諸佛供養尊
※重種諸善根此諸衆生始見我身聞我所說
即皆信受入如來慧除先習學小乘者如是
之人我今亦令得聞是經入於佛慧尒時諸大
菩薩而說偈言
善哉善哉　大雄世尊　諸衆生等　易可化度
能聞諸佛　甚深智慧　聞已信行　我等隨喜
於時世尊讚歎上首諸大菩薩善哉善哉善
男子汝等能於如來發隨喜心尒時彌勒菩薩
及八千恒河沙諸菩薩衆皆作是念我等從
昔已來不見不聞如是大菩薩摩訶薩衆從
地踊出住世尊前合掌供養問訊如來時彌
勒菩薩摩訶薩知八千恒河沙諸菩薩等
心之所念并欲自決所疑合掌向佛以偈頌曰
無量千万億　大衆諸菩薩　昔所未曾見　願兩足尊說
是從何所來　以何因緣集　巨身大神通　有意匹思議
其志念堅固　有大忍辱力　衆生所樂見　為從何所來
一一諸菩薩　所將諸眷屬　其數無有量　如恒河沙等
或有大菩薩　將六万恒沙　如是諸大衆　一心求佛道
是諸大師等　六万恒河沙　彼來供養佛　及護持此經

或有大菩薩 將六万恒沙 如是諸大衆 一心求佛道
是諸大師等 六万恒河沙 俱來供養佛 及護持此經
※將五万恒沙 其數過於是 四万及三万 二万至一万
一千一百等 乃至一恒沙 半及三四分 億万分之一
千万那由他 万億諸弟子 乃至於半億 其數復過上
百万至一万 一千及一百 五十與二十 乃至三二一
單已無眷屬 樂於獨處者 供養佛所 其數猶過上
如是諸大衆 若人行菩薩 過於恒沙劫 猶不能盡知
是諸大威德 精進菩薩衆 護持其法故 教化而成就
從誰初發心 稱揚何佛法 受持行誰經 修習何佛道
如是諸菩薩 神通大智力 四方地震裂 皆從中涌出
世尊我昔來 未曾見是事 願說其所從 國土之名号
我常遊諸國 未曾見是衆 我於此衆中 乃不識一人
忽然從地出 願說其因緣 今此之大會 無量百千億
是諸菩薩等 皆欲知此事 是諸菩薩衆 本末之因緣
無量德世尊 唯願決衆疑
尒時釋迦牟尼佛分身諸佛從無量千万億
他方國土來者在於八方諸寶樹下師子座
上結跏趺坐其佛侍者各各見是菩薩大衆
於三千大千世界四方從地涌出住於虛空
各白其佛言世尊此諸無量無邊阿僧祇菩
薩大衆從何所來尒時諸佛各告侍者諸善

於三千大千世界四方從地涌出住於虛空
各白其佛言世尊此諸無量無邊阿僧祇菩
薩大衆從何所來尒時諸佛各告侍者諸善
※男子且待須臾有菩薩摩訶薩名彌勒釋迦
牟尼佛之所授記次後作佛已問斯事佛今
各之汝等自當因是得聞尒時釋迦牟尼佛告
彌勒菩薩善哉善哉阿逸多乃能問佛如
是大事汝等當共一心被精進鎧堅固意
如來今欲顯發宣示諸佛智慧諸佛自在神
通之力諸佛師子奮迅之力諸佛威猛大勢
之力尒時世尊欲重宣此義而說偈言
當精進一切 我欲說此事 勿得有疑悔 佛智叵思議
汝今出信力 住於忍善中 昔所未聞法 今皆當得聞
我今安慰汝 勿得懷疑懼 佛無不實語 智慧不可量
所得第一法 甚深巨分別 如是今當說 汝等一心聽
尒時世尊說此偈已告彌勒菩薩我今於此
大衆宣告汝等阿逸多是諸大菩薩摩訶
薩無量無數阿僧祇從地涌出汝等昔所未
見者我於是娑婆世界得阿耨多羅三藐三菩
提已教化示導是諸菩薩調伏其心令發道意
此諸菩薩皆於是娑婆世界之下此界虛空中
住於諸經典讀誦通利思惟分別正憶念阿

此諸菩薩皆於是娑婆世界之下此界虛空中
住於諸經典讀誦通利思惟分別正憶念阿
逸多是諸善男子等不樂在衆多有所說常
樂靜處勤行精進未曾休息亦不依止人天而
住常樂深智無有障礙亦常樂於諸佛之法
一心精進求無上慧尒時世尊欲重宣此義
而說偈言

阿逸汝當知　是諸大菩薩　從無數劫來　修習佛智慧
是我所化　令發大道心　此等是我子　依止是大乘
常行頭陀事　志樂於靜處　捨大衆情鬧　不樂多所說
如是諸子等　學習我道法　晝夜常精進　為求佛道故
在娑婆世界　下方空中住　志念力堅固　常為求智慧
究達微妙法　其心無所畏　我於伽耶城　菩提樹下坐
得成最正覺　轉無上法輪　令乃教化之　令初發道心
本皆住不退　悉當得成佛　我今說實語　汝等一心信
我從久遠來　教化是等衆

尒時彌勒菩薩摩訶薩及無數諸菩薩等心
生疑惑未曾有而作是念云何世尊於少時
間教化化如是無量無邊阿僧祇諸大菩薩令
住阿耨多羅三藐三菩提即白佛言世尊如
來為太子時出於釋宮去伽耶城不遠坐於
道場得成阿耨多羅三藐三菩提從是已來

爾佛所知者皆悉通達然諸新發意菩薩於佛滅後若聞是語或不信受而起破法罪業因緣唯然世尊願為解說除我等疑及

※未來世諸善男子聞此事已亦不生疑今時彌勒菩薩欲重宣此義而說偈言

佛昔從釋種出家近伽耶坐於菩提樹今未尚未久此諸佛子等其數不可量久已行佛道住神通智方菩薩學菩提道不染世間法譬如蓮華在水從地而涌出皆起恭敬心住於世尊前是事難思議云何而可信佛得道甚近所成就甚多顯示深妙法譬如少壯人年始二十五未人百歲子髮白而面皺是等我所生子亦說是父父少而子老等世所不信我亦如是說世尊亦如是得道來甚近志固不退轉從無量劫來而行菩薩道巧於難問答其心無所畏忍辱心決定端正有威德十方佛所讚善能分別說不驚怖人衆常好在禪定為求佛道故於下空中住我等從佛聞於此事無疑願佛為未來演說令聞解若有於此經生疑不信者即當墮惡道願今為解說是無量菩薩云何於少時教化令發心而住不退地妙法蓮華經如來壽量品第十六

爾時佛告諸菩薩及一切大衆諸善男子汝等當信

※當信解如來誠諦之語復告大衆汝等當信解如來誠諦之語又復告諸大衆汝等當信解如來誠諦之語又復告諸大衆汝等當信受佛語如是三百已復言唯願說之我等當信受佛語爾時世尊知諸菩薩三請不止而告之言汝等諦聽如來秘密神通之力一切世間天人及阿修羅皆謂今釋迦牟尼佛出釋氏宮去伽耶城不遠坐於道場得阿耨多羅三藐三菩提然善男子我實成佛已來無量無邊百千萬億那由他阿僧祇劫譬如五百千萬億那由他阿僧祇三千大千世界假使有人末為微塵過於東方五百千萬億那由他阿僧祇國乃下一塵如是東行盡是微塵諸善男子於意云何是諸世界可得思惟校計知其數不彌勒菩薩等俱白佛言世尊是諸世界無量無邊非筭數所知亦非心力所及一切聲聞辟支佛以無漏智不能思惟知其限數我等任阿惟越致地於是事中亦所不達世尊如是諸世界無量無邊爾時佛告大菩薩衆諸善

辟支佛以無漏智不能思惟知其限數我等
任何惟越致地於是事中亦所不達世尊如是
諸世界無量無邊尒時佛告大菩薩衆諸善
男子今當分明宣語汝等是諸世界若着微
塵及不着者盡以為塵一塵一劫我成佛
已來復過於此百千萬億那由他阿僧祇劫
自從是來我常在此娑婆世界說法教化亦
於餘處百千萬億那由他阿僧祇國導利衆
生諸善男子於是中間我說燃燈佛所又復
言其入於涅槃如是皆以方便分別諸善男
子若有衆生來至我所我以佛眼觀其信等
諸根利鈍隨所應度處處自說名字不同
年紀大小亦復現言當入涅槃又以種種方
便說微妙法能令衆生發歡喜心諸善男子
如來見諸衆生樂於小法德薄垢重者為是
人說我少出家得阿耨多羅三藐三菩提然
我實成佛已來久遠若斯但以方便教化衆
生令入佛道作如是說諸善男子如來所演
經典皆為度脫衆生或說己身或說他身或
示己身或示他身或示己事或示他事諸所
言說皆實不虛所以者何如來如實知見三
界之相無有生死若退若出亦無在世及滅

示己身或示他身或示己事或示他事諸所
言說皆實不虛所以者何如來如實知見三
界之相無有生死若退若出亦無在世及滅
度者非實非虛非如非異不如三界見於
三界如斯之事如來明見無有錯謬以諸衆
生有種種性種種欲種種行種種憶想分別
故欲令生諸善根以若干因緣譬喻言辭種
種說法所作佛事未曾暫廢如是我成佛已
來甚大久遠壽命無量阿僧祇劫常住不滅
諸善男子我本行菩薩道所成壽命今猶未
盡復倍上數然今非實滅度而便唱言當取
滅度如來以是方便教化衆生所以者何若
佛久住於世薄德之人不種善根貧窮下賤
貪著五欲入於憶想妄見網中若見如來常
在不滅便起憍恣而懷厭怠不能生難遭之
想恭敬之心是故如來以方便說比丘當知諸
佛出世難可值遇所以者何諸薄德人過无
量百千萬億劫或有見佛或不見者以此事
故我作是言諸比丘如來難可得見斯衆生
等聞如是語必當生於難遭之想心懷戀
慕渴仰於佛便種善根是故如來雖不實滅
而言滅度又善男子諸佛如來法皆如是為

等聞如是語心當生於難遭之想心懷憂
慕渴仰於佛便種善根是故如來雖不實滅
而言滅度又善男子諸佛如來法皆如是為
度衆生皆實不虛譬如良醫智慧聰達明練
方藥善治衆病其人多諸子息若十二十乃至
百數以有事緣遠至餘國諸子於後飲他毒
藥藥發悶亂宛轉于地是時其父還來歸家
諸子飲毒或失本心或不失者遥見其父皆
大歡喜拜跪問訊善安隱歸我等愚癡誤服
毒藥願見救療更賜壽命父見子等苦惱
如是依諸經方求好藥草色香美味皆悉具
足搗篩和合與子令服而作是言此大良藥
色香美味皆悉具足汝等可服速除苦惱无
復衆患其諸子中不失心者見此良藥色香
俱好即便服之病盡除愈餘失心者見其父
雖服而以者何毒氣深入失本心故於此好色
香藥而謂不美又作是念此子可愍為毒所中
心皆顛倒雖見我喜求索救療如是好藥而
不肯服我今當設方便令服此藥即作是言
汝等當知我今衰老死時已至是好良藥今
留在此汝可取服勿憂不差作是教已復至
他國遣使還告汝父已死是時諸子聞父其喪

汝等當知我今衰老死時已至是好良藥今
留在此汝可取服勿憂不差作是教已復至
他國遣使還告汝父已死是時諸子聞父其喪
心大憂惱而作是念若父在者慈愍我等能
見救護今者捨我遠亡他國自惟孤露无復
恃怙常懷悲感心遂醒悟乃知此藥色味香
美即取服之毒病皆愈其父聞子悉已得差
尋便來歸咸使見之諸善男子於意云何頗
有人能說此良醫虛妄罪不不也世尊佛言
我亦如是成佛已來无量无邊百千萬億那
由他阿僧祇劫為衆生故以方便力言當滅度
亦无有能如法說我虛妄過者今時世尊欲
重宣此義而說偈言
自我得佛來　所經諸劫數　无量百千萬　億載阿僧祇
常說法教化　无數億衆生　令入於佛道　今來无量劫
為度衆生故　方便現涅槃　而實不滅度　常住此說法
我常住於此　以諸神通力　令顛倒衆生　雖近而不見
衆見我滅度　廣供養舍利　咸皆懷戀慕　而生渴仰心
衆生既信伏　質直意柔軟　一心欲見佛　不自惜身命
時我及衆僧　俱出靈鷲山　我時語衆生　常在此不滅
以方便力故　現有滅不滅　餘國有衆生　恭敬信樂者
我復於彼中　為說无上法　汝等不聞此　但謂我滅度

時我及衆僧　俱出靈鷲山　我時語衆生　常在此不滅
以方便力故　現有滅不滅　餘國有衆生　恭敬信樂者
我復於彼中　爲說无上法　汝等不聞此　但謂我滅度
我見諸衆生　沒在於苦惱　故不爲現身　令其生渴仰
因其心戀慕　乃出爲說法　神通力如是　於阿僧祇劫
常在靈鷲山　及餘諸住處　衆生見劫盡　大火所燒時
我此土安隱　天人常充滿　園林諸堂閣　種種寶莊嚴
寶樹多華果　衆生所遊樂　諸天擊天鼓　常作衆伎樂
雨曼陀羅華　散佛及大衆　我淨土不毀　而衆見燒盡
憂怖諸苦惱　如是悉充滿　是諸罪衆生　以惡業因緣
過阿僧祇劫　不聞三寶名　諸有柔和貞　修諸功德者
則皆見我身　在此而說法　或時爲此衆　說佛壽無量
久乃見佛者　爲說佛難值　我智力如是　慧光照无量
壽命无數劫　久修業所得　汝等有智者　勿於此生疑
當斷令永盡　佛語實不虛　如醫善方便　爲治狂子故
實在而言死　无餘說虛妄　我亦爲世父　救諸苦惱者
爲凡夫顛倒　實在而言滅　以常見我故　而生憍恣心
放逸著五欲　墮於惡道中　我常知衆生　行道不行道
隨應所可度　爲說種種法　每自作是意　以何令衆生
得入无上道　速成就佛身

妙法蓮華經如來壽量品第十六

尒時大會聞佛說壽命劫數長遠如是无量无邊阿僧祇衆生得大饒益於時世尊告彌勒菩薩摩訶薩阿逸多我說是如來壽命長遠時天百八十万億那由他恒河沙衆生得无生法忍復千倍菩薩摩訶薩得聞持陀羅尼門復有一世界微塵數菩薩摩訶薩得樂說无礙才復有一世界微塵數菩薩摩訶薩得百万億无量旋陀羅尼復有三千大千世界微塵數菩薩摩訶薩能轉不退法輪復有二千中國土微塵數菩薩摩訶薩能轉清淨法輪復有小千國土微塵數菩薩摩訶薩八生當得阿耨多羅三藐三菩提復有四四天下微塵數菩薩摩訶薩四生當得阿耨多羅三藐三菩提復有三四天下微塵數菩薩摩訶薩三生當得阿耨多羅三藐三菩提復有二四天下微塵數菩薩摩訶薩二生當得阿耨多羅三藐三菩提復有一四天下微塵數菩薩摩訶薩一生當得阿耨多羅三藐三菩提復有八世界微塵數衆生皆發阿耨多羅三藐三菩提心佛說是菩薩摩訶薩得

提須有八世界微塵數衆生皆發阿耨多
羅三藐三菩提心佛說是菩薩摩訶薩得
※大法利時於虛空中雨勞陀羅華摩訶曼陀
羅華以散无量百千万億寶樹下師子座上
諸佛并散七寶塔中師子座上釋迦牟尼
佛及久滅度多寶如來亦散一切諸大菩薩
及四部衆又雨細末栴檀沉水會等於虛空中
天鼓自鳴妙音深遠又雨千種天衣幡諸瓔
珞真珠瓔珞摩尼珠瓔珞如意珠瓔珞遍於
九方衆寶香爐燒无價香自然周至供養大
會一一佛上有諸菩薩執持幡蓋次第而上
至于梵天是諸菩薩以妙音聲歌无量頌讚
數諸佛尒時彌勒菩薩從座而起偏袒右肩合
掌向佛而說偈言
佛說希有法昔所未聞 世尊有大力 壽命不可量
无數諸佛子 聞世尊分別 說得法利者 歡喜充遍身
或住不退地 或得陀羅尼 或无礙樂說 万億旋總持
或有大千界 微塵數菩薩 各各皆能轉 不退之法輪
或有中千界 微塵數菩薩 各各皆能轉 清淨之法輪
復有小千界 微塵數菩薩 隨各八生在 當得成佛道
復有四三二 如是四天下 微塵諸菩薩 隨數生成佛
或一四天下 微塵數菩薩 餘有一生在 當成一切智

復有小千界 微塵數菩薩 餘各八生在 當得成佛道
復有四三二 如是四天下 微塵諸菩薩 隨數生成佛
或一四天下 微塵數菩薩 餘有一生在 當成一切智
※如是等衆生 聞佛壽長遠 得无量无漏 清淨之果報
復有八世界 微塵數衆生 聞佛說壽命 皆發无上心
世尊說无量 不可思議法 多有所饒益 如虛空无邊
雨天曼陀羅 摩訶曼陀羅 釋梵如恒沙 无數佛土來
雨栴檀沉水 繽紛而亂墜 如鳥飛空下 供散於諸佛
天鼓虛空中 自然出妙音 天衣千万種 旋轉而來下
衆寶妙香爐 燒无價之香 自然悉周遍 供養諸世尊
其大菩薩衆 執七寶幡蓋 高妙万億種 次第至梵天
一一諸佛前 寶悅懸幡 亦以千万偈 歌詠諸如來
如是種種事 昔所未曾有 聞佛壽无量 一切皆歡喜
佛名聞十方 廣饒益衆生 一切具善根 以聞无上心
尒時佛告彌勒菩薩摩訶薩阿逸多 其有衆生
聞佛壽命長遠如是乃至能生一念信解所得
功德无有限量若有善男子善女人為阿耨
多羅三藐三菩提於八十万億那由他劫行五
波羅蜜檀波羅蜜尸羅波羅蜜羼提波羅
蜜毗梨耶波羅蜜禪波羅蜜般若波羅蜜
以是功德比前功德百分千分百千万億分不
及其一乃至筭數譬喻所不能知若善男

蜜毗梨耶波羅蜜禪波羅蜜毗梨耶波羅蜜

以是功德比前功德百分千分百千万億分不

及其一乃至算數譬喻所不能知若善男

子有如是功德於阿耨多羅三藐三菩提退

者无有是處余時世尊欲重宣此義而說偈

言

爲求佛慧　於八十万億　那由他劫數　行五波羅蜜

於是諸劫中　布施供養佛　及緣覺弟子　長齊菩薩衆

珍異之飲食　上服與財具　栴檀香舍　以國城妻子

如是等布施　種種皆微妙　盡此諸劫數　以迴向佛道

若復持戒　清淨无缺漏　求於无上道　諸佛之所歎

若復行忍辱　住於調柔地　設衆惡來加　其心不驚動

諸有得法者　慢於增上慢　爲此所纏惱　如是忍辱地

若復勤精進　志念常堅固　於无量億劫　一心

不休息劫　住於空閑處　若坐若經行　除睡

以是因緣故　能生諸禪定　八十億万劫　安住

持此一心福　願求无上道　我得一切智　盡

是人於百千　万億劫數中　行此諸功德　如上之

有善男女等　聞我說壽命　乃至一念信　其福

若人悉无有　一切諸疑悔　深心須臾信　其福

其有諸菩薩　无量劫行道　聞我說壽命　是則

如是諸人等　頂受此經典　願我於未來　長夜

若人悉无有　一切諸疑悔　深心須臾信　其福

其有諸菩薩　无量劫行道　聞我說壽命　是則

如是諸人等　頂受此經典　願我於未來　長夜

如今日世尊　諸釋中之王　道場師子吼　說法

我等亦未來　世一切所尊敬　坐於道場時　說

若有深心者　清淨而質直　多聞能憶持　隨其

如是諸人等　於此无有疑

又阿逸多若有聞佛壽命長遠解其言

人所得功德无有限量能起如是无上

況廣聞是經若教人聞若自持若教

若自壽若教人壽若以華香瓔珞幢幡

香油蘇燈供養經卷是人功德无量

生一切種智阿逸多若善男子善女人

說壽命長遠深心信解則爲見佛常在

耆闍崛山與大菩薩諸聲聞衆圍繞說法又見

娑婆世界其地瑠璃坦然平正閻浮檀金

八道寶樹行列諸臺樓觀皆悉寶成

菩薩衆咸處其中若有能如是觀者當

爲深信解相又復如來滅後若聞是經

皆起隨喜心當知已爲深信解相

受持之者斯人則爲頂戴如來阿耨

男子善女人不須爲我復起塔寺及

皆起隨喜心當知已為深信解相

受持之者斯人則為頂戴如來何況

男子善女人不須為我復起塔寺及

四事供養衆僧所以者何是善男子善

受持讀誦是經典者為已起塔造

供養衆僧則為以佛舍利起七寶塔

漸小至于梵天悉諸盖及衆寶鈴

略未香塗香燒香衆鼓伎樂簫笛箜

篌以妙音聲歌唄讚頌則為於无量

劫作是供養已阿逸多若我滅後聞是

有能受持若自書若教人書則為起

以未佛塔作諸殿堂三千有上高

高廣嚴好百千比丘於是中止四

行禪寂衣服飲食床褥湯藥一切樂

具中如是僧坊堂閣若干百千万億

量以此現前供養於我及比丘僧是

如來滅後若有受持讀誦為他人

若教人書供養經卷不須復起塔

坊供養衆僧況復有人能持是經兼

持戒忍辱精進一心智慧其德嚴勝

邊辯如虛空東西南北四維上下无

人功德亦復如是无量无邊疾至

持戒忍辱精進一心智慧其德嚴勝

邊辯如虛空東西南北四維上下无

人功德亦復如是无量无邊疾至

人讀誦受持是經為他人說若自

書須能起塔及造僧坊供養讚歎

亦以百千万億讚歎之法讚歎菩薩

為他人種種因緣隨義解說此法

清淨持戒與柔和者而共同心忍

念堅固常貴坐禪得諸深定精進勇

猛攝諸善法利根智慧善答問難阿逸多

滅後諸善男子善女人受持讀誦是

復有如是諸善功德如是人已起道

場多羅三藐三菩提坐道樹下阿逸多

男子若坐若至若行處此中便應

天人皆應供養如佛之塔今持經者

此義而說偈言

若我滅度後　能奉持此經　斯人福无量　如

是則為具足　一切諸供養　以舍利起塔　寶

表剎甚高廣　漸小至梵天　寶鈴千万億　風動

又於无量劫　而供養此塔　華香諸瓔珞　燒香

然香油燈　周帀常照明　惡世法未滅　能持

則為已如上　具足諸供養　若能持此經　則

以牛頭栴檀　起僧坊供養　堂有三十二　高

W-T-62 2/45A7~46B14

然香油蘇燈　周帀常照明　惡世法未時能為
利為已如上　具足諸供養　若能持此經則
以牛頭栴檀　起僧坊供養　堂有三十二之
上饌妙衣服　床卧皆具足　百千衆住處、
經行及禪堂　種種皆嚴好　若有信解心
若復教人書　及供養經卷　散華香末香
向提目多伽　薰油常然之　如是供養者
如虛空无邊　其福亦如是　況復持此經
忍辱樂禪定　不瞋不惡口　恭敬於諸佛
遠離自高心　常思惟智慧　有聞難不穎
若能行是行　功德不可量　若見此法師
應以天華散　天衣覆其身　頭面接足禮
又應作是念　不久詣道場　待无漏无為
其所住之處　經行若坐卧　乃至說一偈
法廣令妙好　種種以供養　佛子住此地
常在於其中　經行及坐卧

妙法蓮華經卷第五

▼斯三六七九號　大般涅槃經卷第一

S-T372 12/371A5

有无量雜色蓮華優鉢羅華拘物頭
摩華分陀利華其華縱廣猶如車輪其莖等
上多有園林一一園中有五衆池是諸池中
悉有優華優鉢羅華拘物頭華波頭摩華分
陀利華其華縱廣六如車輪香氣芬馥甚可
愛樂其水清淨柔軟華一島鴈鴨鴛鴦其
中其園各有衆寶宮宅一一宮宅縱廣四等
面面四由旬所有牆壁四寶所成所謂金銀琉
璃頗梨真金窓牖周匝彌覆珠瓔為地金沙
布上是宮宅中多有七寶流泉浴池一一池
邊各有十八黃金俵陸間浮檀金為芭蕉樹
如忉利天歡喜之園是一一城各有八万四
千人王一一諸王各有无量夫人采女共相
娛樂歡喜受樂其餘人民亦復如是各於隨
意共相娛樂是中衆生不聞餘名純聞无上
大乘之聲是諸華中一一各有師子之座其
座四足皆紺琉璃柔軟素衣以布座上其衣
微妙出過三界一一座上有一王坐以大乘
法教化衆生或有衆生書持讀誦如說備行

塵四足皆紺琉璃柔軟素衣以布座上其衣
微妙出過三界一一座上有一王坐以大乘
法教化衆生或有衆生書持讀誦如說備行
如是流布大乘經典尒時光邊身菩薩安巡
如是光曜衆生於自身已令捨世樂皆作是
言若我世間虛空如來不久當般涅槃尒
時光邊身菩薩與光曜菩薩周匝圍遶示現
如是神通力已持是種種光曜供具及以上
妙香美飲食若有得聞是食香氣頭髓諸塵
皆悉消除以是菩薩神通力故一切大衆悉
皆得見如是變化光邊身菩薩身大光邊曜
同虛空唯除諸佛餘光能見是菩薩身其曜
邊際尒時光邊身菩薩及其眷屬所設供養
倍勝於前來至佛所稽首佛足合掌恭敬白
佛言世尊唯願哀愍受我等食如來默然
默不受如是三請悉亦不受尒時光邊身菩
薩及其眷屬却住一面南西北方諸佛世界
亦有光曜光邊身菩薩所持供養倍勝於前
來至佛所乃至却住一面皆亦如是
尒時婆羅雙樹吉祥福地縱廣卅二由旬大
衆充滿閻浮提空歡尒時四方光邊身菩薩及
其眷屬所坐之處或如雞頭針鋒微塵千方
如微塵等諸佛世界諸大菩薩悉來集會及

衆充滿閻浮提空歡尒時四方光邊身菩薩及
其眷屬所坐之處或如雞頭針鋒微塵千方
如微塵等諸佛世界諸大菩薩悉來集會及
閻浮提一切大衆亦悉來集唯除等者摩訶
迦葉阿難二衆阿闍世王及其眷屬乃至毒
蛇枕能然人結蛇頸蟒及十六種行惡業者
一切來集陀那婆神阿脩羅等悉捨惡念皆
生慈心如父如母如姊如妹三千大千世界
衆生悉皆相向亦復如是除一闍提尒時三
千大千世界以佛神力故地皆柔軟无有丘
陵五泉礫石荊棘草木衆寶莊嚴猶如西方
光曜身佛極樂世界是時大衆悉見十方如
微塵等諸佛世界如於明鏡自觀己身見諸
佛土亦復如是
尒時如來面門所出五色光明其色殊妙
諸大會令彼身光悉不復現所應作已還從
口入時諸天人及諸會衆阿脩羅等見佛光
明還從口入皆大怨怖身毛爲豎復作是言
如來光明出已還入非光曜瑞必於十方所
作已辦將是最後涅槃之相何其善哉何其
善哉如何世尊一旦捨離四光曜心不受人
天所奉供養聖慧日光從今永滅光上法教
於斯沉沒嗚呼痛哉世間大善舉手推胸悲

W→7374 12/37108

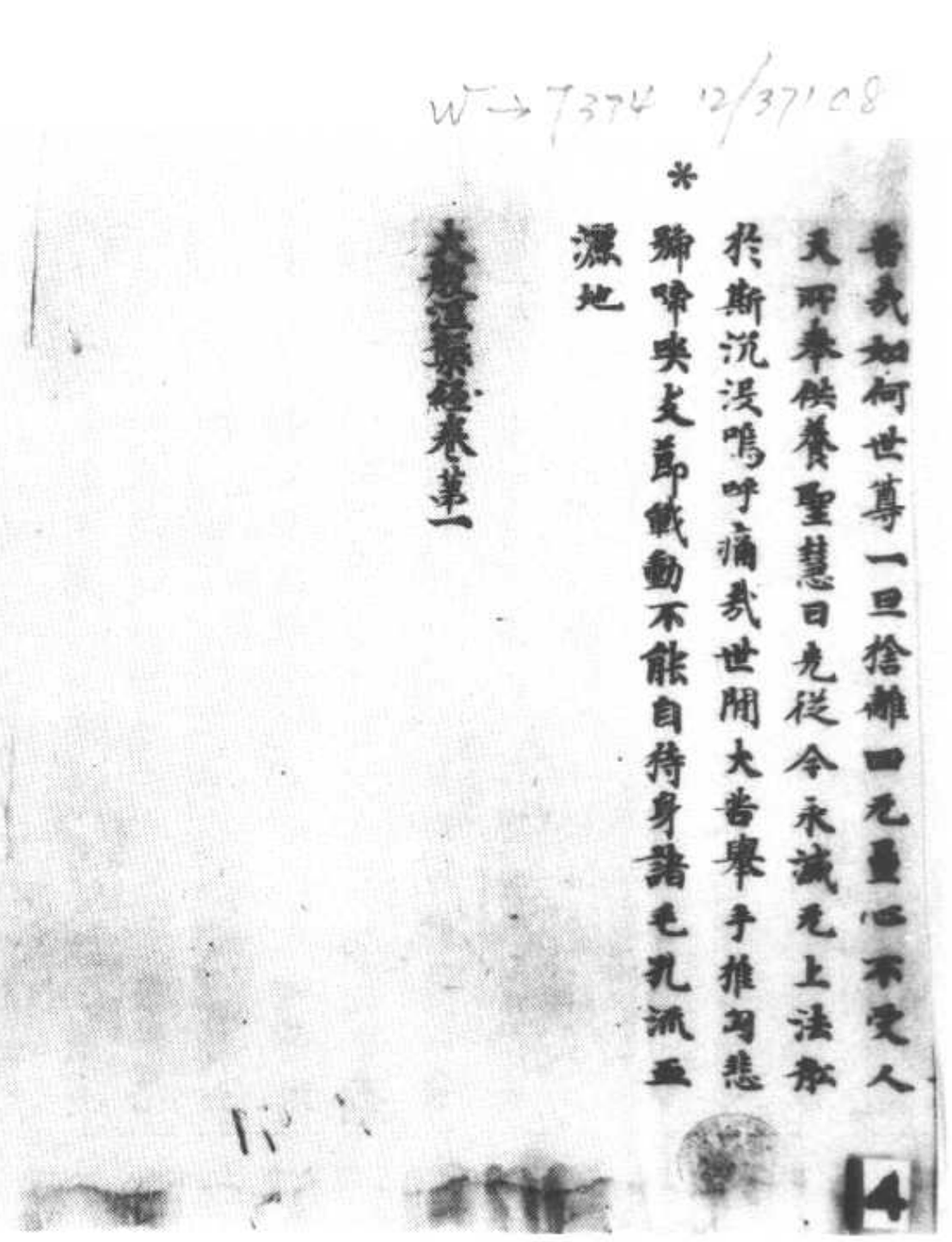

普我如何世尊一旦捨離四无量心不受人
天所奉供養聖慧日光從今永滅无上法教
於斯沉沒嗚呼痛哉世間大苦舉手推胸悲
號啼哭支節戰動不能自持身諸毛孔流血
漂地

大般涅槃經卷第一

S-T475 14/544B 19v 22

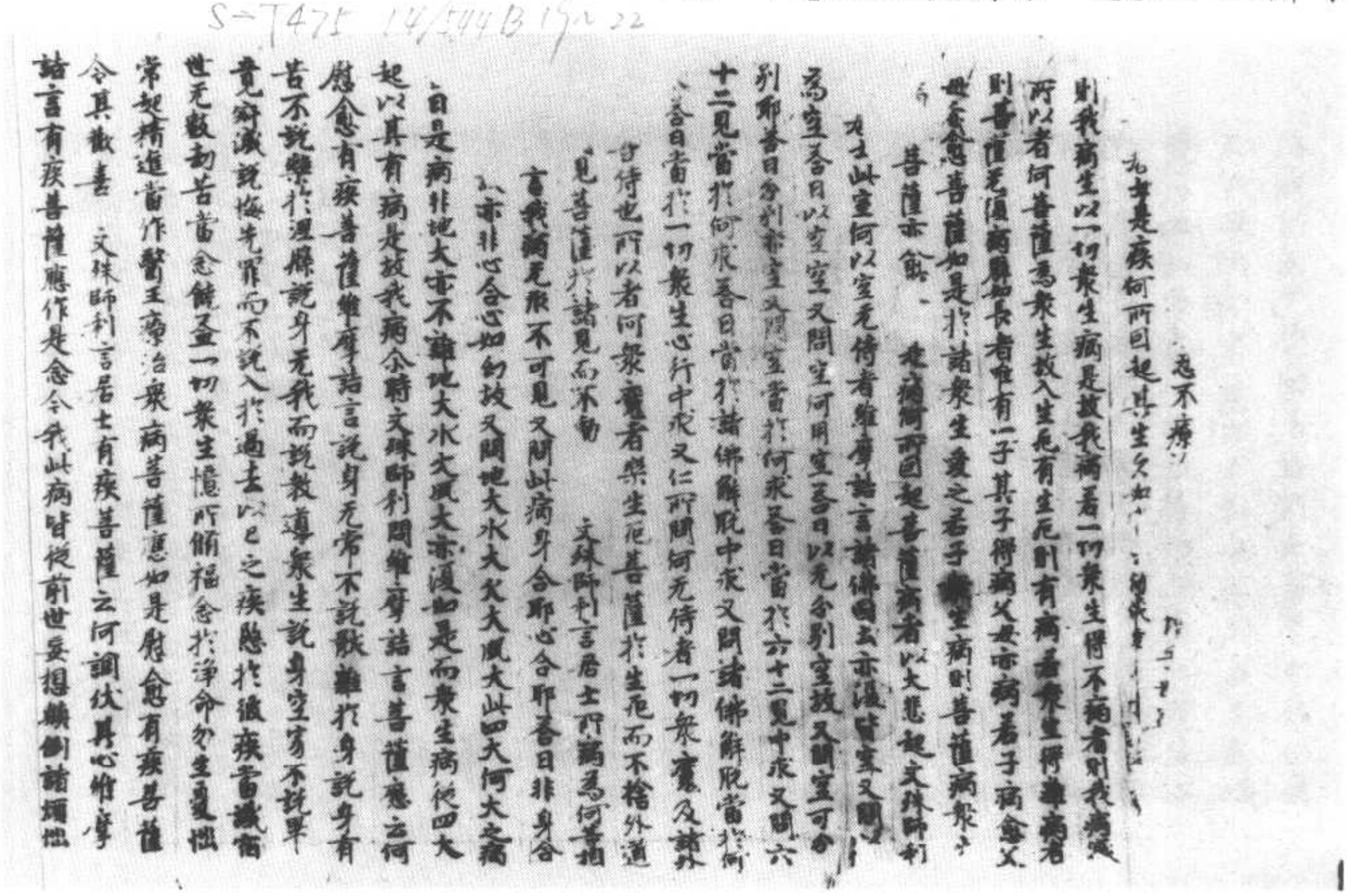

是疾何所因起其生久如一切衆生病不癒者則我病滅
則我病生以一切衆生病是故我病若一切衆生得不癒者則我病滅
所以者何菩薩為衆生故入生死有生死則有病若衆生得離病者
則菩薩无復病矣如長者唯有一子其子得病父母亦病若子病愈父
母亦愈菩薩如是於諸衆生愛之若子衆生病則菩薩病衆生
病菩薩亦然　是病何所因起菩薩病者以大悲起文殊師利
又問此室何以空无侍者維摩詰言諸佛國土亦復皆空又問
何因空答曰以空空又問空何用空答曰以无分別空故又問空可分
別耶答曰分別於空又問空當於何求答曰當於六十二見中求又問六
十二見當於何求答曰當於諸佛解脫中求又問諸佛解脫當於何
求答曰當於一切衆生心行中求又仁所問何无侍者一切衆魔及諸外
道皆侍也所以者何衆魔者樂生死菩薩於生死而不捨外道
見菩薩於諸見而不動　文殊師利言居士所病為何等相
言我病无形不可見又問此病身合耶心合耶答曰非身合
亦非心合心如幻故又問地大水大火大風大此四大何大之病
自是病非地大亦不離地大水大風大亦復如是而衆生病從四大
起以其有病是故我病尒時文殊師利問維摩詰言菩薩應云何
慰愈有疾菩薩維摩詰言說身无常不說厭離於身說身有
苦不說樂於涅槃說身无我而說教導衆生說身空寂不說畢
竟寂滅說悔先罪而不說入於過去以己之疾愍於彼疾當識宿
世无數劫苦當念饒益一切衆生憶所修福念於淨命勿生憂惱
常起精進當作醫王療治衆病菩薩應如是慰愈有疾菩薩
令其歡喜　文殊師利言居士有疾菩薩云何調伏其心維摩
詰言有疾菩薩應作是念今我此病皆從前世妄想顛倒諸煩惱

常起精進當作醫王療治衆病菩薩應如是觀念衆有疾菩薩
令其歡喜　文殊師利言居士有疾菩薩云何調伏其心唯摩
詰言有疾菩薩應作是念今我此病皆從前世妄想顛倒諸煩惱
生无有實法誰受病者所以者何四大合故假名為身四大无主身亦
无我病起皆由著我是故於我不應生著既知病本即除我
想及衆生想當起法相應作是念但以衆法合故此身起唯法起
滅唯法滅又此法者各不相知起時不言我起滅時不言我滅復有疾
菩薩為滅法想當作是念此法想者亦是顛倒顛倒者是即大患
難之本何為難離我所云何離我所謂離二法云何離二
念內外諸法行於平等云何平等謂我等涅槃等所以者何
此二俱空以何為空但以名字故空如此二法无定性得是
有餘病唯有空病空病　亦空是有疾菩薩以无可受而
受諸受亦其俱法亦不滅受亦不受證之設身有苦念悉取衆生起大悲
心我既調伏亦當調伏一切衆生但除其病而不除法為斷病本而教
道之何謂病本謂有攀緣從有攀緣則有病本何所攀緣謂之
三界云何斷攀緣以无所得若无所得則无攀緣何謂无所得謂離
二見何謂二見謂內見外見是无所得文殊師利是為有疾菩薩調伏
其心應斷老病死苦是菩薩菩提若不如是已所備治為无患利解
如脫患乃可為知是菩薩除老病見者菩薩之謂也彼有疾菩薩復
應作是念如我此病非真非有衆生病亦非真非有作是觀時於
諸衆生若起愛見大悲即應捨離所以者何菩薩斷除客塵煩惱而
起大悲愛見悲者則於生死有疲厭心若能離此有疲厭者
所生不為愛見之所覆也所生无縛能為衆生說法解縛如佛所說
若自有縛能解彼縛无有是處若自无縛能解彼縛斯有是處
是故菩薩不應起縛何謂縛何謂解貪著禪味是菩薩縛以方便
生是菩薩解又无方便慧縛有方便慧解无慧方便縛有慧方便
何謂无方便慧縛謂菩薩以愛見心莊嚴佛土成就衆生於空无相无
作法中而自調伏是名无方便慧縛何為有方便慧解謂不以愛見
心莊嚴佛土成就衆生於空无相无作法中以自調伏而不疲厭是名
有方便慧解何謂无慧方便縛謂菩薩住貪欲瞋恚愚癡見等諸煩
惱而植衆德本迴向阿耨多羅三藐三菩提是名有慧方便縛
文殊師利彼有疾菩薩應如是觀諸法又復觀身无常苦空非我
是名為慧觀身有疾常在生死饒益一切而不厭倦是名方便又復
觀身身不離病不離身是病是身非新非故是名為慧復身有
疾而不永滅是名方便文殊師利有疾菩薩應如是調伏其心不住其
中亦復不住不調伏心所以者何若住不調伏心是愚人法若住調伏心
是聲聞法是故菩薩不當住於調伏心雖此二法是菩薩行處
於生死不為汙行住於涅槃不永滅度是菩薩行非見夫行非智慧
行是菩薩行非垢行非淨行是菩薩行雖過魔行而現降衆魔是菩
薩行求一切智无作是求是菩薩行雖觀諸法不生而不入正位是
菩薩行雖觀十二緣起而入諸邪見是菩薩行雖攝一切衆生而不愛
著是菩薩行雖樂遠離而不捨身心是菩薩行雖行三界而不壞
法性是菩薩行雖行於空而植衆德本是菩薩行雖行无相而度
衆生是菩薩行雖行无作而現受身是菩薩行雖行无起而起一切善
行是菩薩行雖行六波羅蜜而通達衆生心心數法是菩薩行雖行六
通而不盡漏是菩薩行雖行四无量心而不貪著生於梵世是菩薩
行雖行禪定解脫三昧而不隨禪生是菩薩行雖行四念處而不永離
身受心法是菩薩行雖行四正勤而不捨身心精進是菩薩行雖行四
如意足而得自在神通是菩薩行雖行五根而多別衆生諸根利鈍是
菩薩行雖行五力而樂求佛十力是菩薩行雖行七覺分而審諦佛之
智慧是菩薩行雖行八正道而樂行无量佛法是菩薩行雖行八聖道而遠之

如意足而得自在神通是菩薩行雖行五根而多別衆生諸根利鈍是
菩薩行雖行五力而樂求佛十力是菩薩行雖行七覺分而多別佛智
智慧是菩薩行雖行八正道而樂行无量佛法是菩薩行心觀明道之
法而不畢竟墮於斷滅是菩薩行雖行諸法不生不滅而以相好莊嚴
其身是菩薩行雖見聲聞辟支佛緣而不捨佛法是菩薩行雖隨
諸法究竟淨相而隨所應為現其身是菩薩行雖觀諸佛國土水月如
空而現種種清淨佛土是菩薩行雖將佛道轉于法輪入於涅槃而
不捨於菩薩之道是菩薩行說是語時文殊師利所將大衆其中八
千天子皆發阿耨多羅三藐三菩提心　不思議品第六

尒時舍利弗見此室中无有林座作是念斯諸菩薩大弟子衆當
於何坐設者維摩詰知其意語舍利弗言云何仁者為法來耶求林
座耶舍利弗言我為法來非為林座維摩詰言唯舍利弗夫求法
者不貪軀命何況林座夫求法者非有色受想行識之求非有界
入之求非有欲色无色之求唯舍利弗夫求法者不著佛求不著法求
不著衆求夫求法者无見苦求无斷集求无造盡證修道之求
所以者何法无藏論若言我當見苦斷集證滅備道是則戲論非
求法也唯舍利弗法無所滅若行生滅是求生滅非求法也法名无染
若染於法乃至涅槃是則染著非求法也法无行處若於行法是
則行處非求法也法无取捨若取捨法是則取捨非求法也法无處
所若著處所是則著處非求法也法名无相若隨相識是則求相非
求法也法不可住若住於法是則住法非求法也法不可見聞覺知若
行見聞覺知是則見聞覺知非求法也法名无為若行有為是求有
為非求法也是故舍利弗若求法者於一切法應无所求說是語時五
百天子於諸法中得法眼淨　尒時長者維摩詰問文殊師利仁者
遊於无量千万億阿僧祇國何等佛土有好上妙功德成就師子之座
文殊師利言居士東方度世界六恒河沙國有世界名須弥相其佛号
須弥燈王今現在彼佛身長八万四千由旬其師子座高八万四千由旬
嚴飾第一於是長者維摩詰現神通力即時彼佛遣三万二千師

遊於无量千万億阿僧祇國何等佛土有好上妙功德成就師子之座
文殊師利言居士東方度世界六恒河沙國有世界名須弥相其佛号
須弥燈王今現在彼佛身長八万四千由旬其師子座高八万四千由旬
嚴飾第一於是長者維摩詰現神通力即時彼佛遣三万二千師
子之座高廣嚴好來入維摩詰室諸菩薩大弟子釋梵四天王等
昔所未見其室廣博悉容三万二千師子座无所妨礙於此耆闍崛山
及閻浮提四天下亦不迫迮悉見如故尒時維摩詰文殊師利說斯
子座與諸菩薩上人俱坐皆自立身如須彌山隨其得神通菩薩所化
變身為四万二千由旬坐師子座諸新發意菩薩及大弟子皆不能
昇尒時維摩詰謂舍利弗就師子座舍利弗言長老此座高廣
吾不能昇維摩詰言唯舍利弗為須弥燈王如來作礼乃可得坐於
是新發意菩薩及大弟子即為須弥燈王如來作礼便得坐師子
座舍利弗言居士未曾有也如是小室乃容受此高廣之座於此耆闍
崛无所妨礙又於閻浮提聚落城邑及四天下諸天龍王鬼神宮殿亦
不迫迮維摩詰言唯舍利弗諸佛菩薩有解脫名不可思議若菩薩
住是解脫者以須彌之高廣內芥子中无所損減須弥山王本相如故而四
天王忉利諸天不覺不知己之所入唯應度者乃見須弥入芥子中是名
不可思議解脫法門又以四大海水入一毛孔不觸魚鼈龜黿水性之處
而彼大海本相如故諸龍鬼神阿修羅等不覺不知己之所入於此衆生
亦无所燒又舍利弗住不可思議解脫菩薩斯取三千大千世界如陶家
輪者右掌中擲過恒河沙世界之外其中衆生不覺不知之所往返還
至本處新不使人有往來想而此世界本相如故又舍利弗或有衆生
樂久住世而可度者菩薩所演七日以為一劫令彼衆生謂之一劫或
有衆生不樂久住而可度者菩薩即便一劫以為七日令彼衆生謂
之七日又舍利弗住不可思議解脫菩薩以一切佛土嚴飾之事悉在
一國亦於衆生又菩薩以一佛土衆生置之右掌飛到十方遍示一切
而不動本處又舍利弗十方衆生供養諸佛之具菩薩於一毛孔皆

之七日又舍利弗住不可思議解脫菩薩以一切佛土嚴飾之事集於
一國示於衆生又菩薩以一佛土衆生置之右掌飛到十方遍示一切
而不動本處又舍利弗十方衆生供養諸佛之具菩薩於一毛孔皆
令徧見又十方國土所有日月星宿於一毛孔並使見之又舍利弗十方
世界所有諸風菩薩悉能吸著口中而身无損外諸樹木無不摧折
又十方世界劫盡燒時以一切大海於腹中大事如故而不焦爛又於下
方過恒河沙等諸佛世界取一佛土來置上方過恒河沙等世界如持
針鋒舉一棗葉而无所墜又舍利弗住不可思議解脫菩薩能以神通
現作佛身或現辟支佛身或現聲聞身或現菩薩身或見帝王身或
現世主身或現轉輪王身又十方世界所有衆生上中下音皆能變
之令作佛聲演出无常苦空无我之音及十方諸佛所說種種之法皆於
其中普令徧聞舍利弗我今略說菩薩不可思議解脫之力若廣說者
窮劫不盡是時迦葉聞說菩薩不可思議解脫法門歡喜曾有增
舍利弗辟如有人於夢者前現衆色像非彼所見一切聲聞辟支佛
可思議解脫法門不能解了況能思惟此智者聞是其說不驚怖多
羅三藐三菩提心衆等何為水鮑魚根於此大乘已如敗種一切聲聞聞
是不可思議解脫法門皆應驚怪悲泣雨淚三千大千世界一切菩薩應
當應頂受此法若有菩薩信解不可思議解脫法門者一切魔衆无
如之何大迦葉說是語時三万二千天子皆發阿耨多羅三藐三菩提
心　尒時維摩詰語大迦葉仁者十方无量阿僧祇世界中作魔王者
多是住不可思議解脫菩薩以方便力教化衆生現作魔王又迦葉十
方无量菩薩或有人從乞手足耳鼻頭目髓腦血肉皮骨聚落城
邑妻子奴婢象馬車乘金銀瑠璃車渠馬瑙珊瑚琥珀真珠珂貝衣
服飲食如此乞者多是住不可思議解脫菩薩以方便力而往試之令其
堅固所以者何住不可思議解脫菩薩有成德力故行遍迦示諸衆生
如是難事凡夫下劣无有力勢不能如是遍迦菩薩解如龍象蹴

堅固所以者何住不可思議解脫菩薩有成德力故行遍迦示諸衆生
如是難事凡夫下劣无有力勢不能如是遍迦菩薩解如龍象蹴
踏非駑所堪是名住不可思議解脫菩薩智慧方便之門
　尒時文殊師利問維摩詰言菩薩云何觀於衆
生維摩詰言譬如幻師見所化人菩薩觀衆生為若此如智者見水中月
如鏡中見其面像如熱時焰如呼響聲如空中雲如水聚沫如水上泡如
芭蕉堅如電久住如帝釋如大海如第六陰如第七情如十三入如十九界菩薩
觀衆生為若此如无色界色如焦穀芽如須陀洹身見如阿羅漢入胎
如阿羅漢三毒如得恶菩薩會慈悲業如佛煩惱習如盲者見色如入
滅盡定出息如空中鳥跡如石女見如化人煩惱如夢所見已悟如滅度
者受身如无烟之火菩薩觀衆生為若此也　文殊師利言若菩薩
作是觀者云何行慈維摩詰言菩薩作是觀已自念我當為衆生
說如斯法是即真實慈也行無滅慈无所生故行不熱慈无煩惱故行
等之慈三世故行无諍慈无所起故行不二慈內外不合故行不壞慈
畢竟空故行堅固慈心无毀故行清淨慈諸法性淨故行无邊慈如
虛空故行阿羅漢慈破結賊故行菩薩慈安衆生故行如來慈得
如相故行佛之慈覺衆生故行自然慈无因得故行菩提慈等一味
故行无量慈斷諸愛故行大悲慈導以大乘故行无厭慈觀空无我
故行法施慈无遺情故行持戒慈化毀禁故行忍辱慈護彼我故行
精進慈荷負衆生故行禪定慈不受味故行智慧慈慈无不知時故行
方便慈一切示現故行无隱慈直心清淨故行深心慈无雜行故行无
誑慈不虛假故行安樂慈令得佛樂故菩薩之慈為若此也
文殊師利又問何等為悲答曰菩薩所作功德皆與一切衆生共之何
謂為喜答曰有所嫉妒悉能除滅何謂為捨答曰所作福祐无所希
望文殊師利又問生死有畏菩薩當何所依維摩詰言菩薩於生
死畏中當依如來功德之力文殊師利又問菩薩欲依如來功德之力當
於何住答曰菩薩欲依如來功德力者當住度脫一切衆生又問欲度

女身天曰舍利弗若能轉此女身則一切女人亦當能轉如舍利弗非女而現女身一切女人亦復如是雖見女身而非女也是故佛說一切諸法非男非女即時天女運攝神力舍利弗身還復如故天問舍利弗女身色相今何所在舍利弗言女身色相无在无不在天曰一切諸法亦復如是无在无不在夫无在无不在者佛所說也舍利弗問天汝於此沒當生何所天曰佛化所生吾法彼生日佛化所生非沒生也天曰衆生猶然无沒生也舍利弗問天汝久如當得阿耨多羅三藐三菩提天曰如舍利弗還為凡夫我乃當成阿耨多羅三藐三菩提舍利弗言我作凡夫无有是處天曰我得阿耨多羅三藐三菩提亦无住處是故无有得者舍利弗言今諸佛得阿耨多羅三藐三菩提已得當得如恒河沙何謂乎天曰皆以世俗文字數故說有三世非謂菩提有去來今天曰舍利弗汝得阿羅漢道耶曰无所得故而得天曰諸佛菩薩亦復如是无所得故而得尒時維摩詰謂舍利弗是天女曾已供養九十二億佛已能遊戲菩薩神通所願具足得无生忍住不退轉以本願故隨意能現教化衆生

佛道品第八　　尒時文殊師利問維摩詰言

菩薩云何通達佛道維摩詰言若菩薩行於非道是為通達佛道又問云何菩薩行於非道答曰若菩薩行五无間而无惱恚至于地獄无諸罪垢至于畜生无有无明憍慢等過至于餓鬼而具足功德行色无色界不以為勝示行貪欲諸染著示行瞋恚於諸衆生无有恚礙示行愚癡而以智慧調伏其心示行慳貪而捨內外所有不惜身命示行毀禁而安住淨戒乃至小罪猶怖大懼示行瞋恚而常慈忍示行懈怠而恩備功德示行亂意而常念定示行愚癡而通達世間出世間慧示行諂偽而善方便隨諸經義示行憍慢而於衆生猶如橋梁示行諸煩惱而心常清淨示入於魔而順佛智慧不隨他教示入聲聞而為衆生說未聞法示入辟支佛而成就大悲教化衆生示入貪窮而有寶手功德无盡示入形殘而具諸相好以自莊嚴示入下賤而生佛種性中具諸功德示

*

示聞法示入辟支佛而成就大悲教化衆生示入貪窮而有寶手功德無盡示入形殘而具諸相好以自莊嚴示入下賤而生佛種性中具諸功德示入羸劣醜陋而隨順佛智得無礙辯示入老病而永斷病根超越死畏示有資生而恒觀无常實无所貪示有妻妾婇女而常遠離五欲於淫現於調欲而成就禪寂如生現處入諸道石斷其因緣現於涅槃而不斷生死文殊師利菩薩能如是行於非道是為通達佛道於是維摩詰問文殊師利何等為如來種文殊師利言有身為種无明有愛為種貪恚癡為種四顛倒為種五蓋為種六入為種七識處為種八邪法為種九惱處為種十不善道為種以異言之六十二見及一切煩惱皆是佛種曰何謂也答曰若見无為入正位者不能復發阿耨多羅三藐三菩提心譬如高原陸地不生蓮華卑濕淤泥乃生此華如是見无為法入正位者終不復能生於佛法煩惱淤泥中乃有衆生起佛法耳又如種種於空終不得生無諸之地乃能滋茂如是入无為正位者不生佛法起於我見如須彌山猶能發于阿耨多羅三藐三菩提心生佛法矣是故當知一切煩惱為如來種譬如不入巨海則不能得无價寶珠如是不入惱煩大海則不能生一切智寶之心

尒時大迦葉歎言善哉善哉文殊師利快說此義如所言度勞之時為如來種我等今者不復堪任發阿耨多羅三藐三菩提心乃至五无間罪猶能發意生於佛法而今我等永不能發辟支佛根敗之士真於五欲不能復利如是聲聞諸結斷者於佛法中无所復益永不志願是故文殊師利凡夫於佛法有反復而聲聞无也所以者何凡夫聞佛法能起无上道心不斷三寶正使聲聞終身聞佛法力无畏等永不能發无上道意尒時會中有菩薩名善現色身聞維摩詰言居士父母妻子親戚眷屬吏民知識悉為是誰必現僮僕象馬車乘皆所在於是維摩詰以偈答曰　智度菩薩母　方便以為父　一切衆導師　无不由是生　法喜以為妻　慈悲心為女　善心誠實男　畢竟空舍宅　弟子衆虛妄　道品之所構　菩提為菩提　諸度法等侶　如是成正覺　諸度法等侶　如是成正覺　說法師子吼　無畏為食　飯水誦法言　以此為音樂　禪悅為飲食　毛衣為法珠　四禪為飲食　禪悅為飲食　毛衣為法珠　禪悅

所在於是維摩詰以偈答曰　智度菩薩母　方便以為父　一切衆導師
无不由是生　法喜以為妻　慈悲心為女　善心誠實男　畢竟空舍宅
弟子衆魔勞　隨意之所轉　道品為善知識　由是成正覺　請度法音佉
四攝為娼女　歌詠誦法言　以此為音樂　摧持之聞覺　无漏法林樹
* 菩提意淨為華　解脫智慧果　八解之浴池　定水湛然布　以戒為淨華　浴此无垢人
為馬五通駿　大乘以為車　調御以一心　遊於八正路　直以趣無為　導師無疲倦
慈悲之上服　深心為華鬘　諂誑為幻師　貪有之時寶　教授以法財　迴向為大利
四禪為林座　從於涅槃生　多聞為自覺　以為自覺音　百萬諸天伎　演說無常聲
隨心以淨浴　戒品為塗香　摧滅煩惱賊　勇健无能踰　降伏四魔已　勝於四禪處　勝諸法場
雖知无起滅　示彼故有生　慈育諸群生　如母視己身　无有分別想　雖知諸佛國　及與衆生空
而常備淨土　教化諸群生　了知如幻化　通達无有礙
以善方便智　隨意皆能現　或示老病死　或示諸群生　了知如幻化　通達无有礙
或現劫盡燒　天地皆洞然　衆人有常想　聽令知无常　无數億衆生　俱來請佛處
一時到其舍　化令向佛道　經書禁呪術　正以治病故　或現行淫欲　令彼著邪法
出家修道法　慈悲中出家　因緣成熟已　或作男女　而不壞正見　或作男女
或時作地水　或復作風火　劫中有疫癘　現作諸藥草　若有服者　除病得安
劫中有飢饉　現身作飲食　先飽後飢渴　劫盡法語人　劫中有兵戰　為之起慈心
化彼諸衆生　令住无諍地　若有大戰陣　立之以等力　善權現身形　除怖安
一切國土中　諸有地獄者　隨往到其彼　免濟諸苦惱　一切國土中　喜生梵釋
皆現生其彼　為之作利益　示受天五欲　亦復現行禪　令魔心惱亂　不能壞其使
大千生導師　是可謂希有　在於而行禪　希有亦如是　或現作婦女　引諸好色者
令以欲鉤牽　後令入佛智　或為色中主　或作尚人導　國師及大臣　以諸利衆生
諸有貧窮者　現作无盡藏　因以勸導之　令發菩提心　我心憍慢者　為現大力士
消伏諸貢高　令住佛上道　其有怨懼者　居前而導意　光亮以无畏　令發菩提心
或現雜淫欲　為五通仙人　開道諸群生　令住於忍意　見須供事者　現為作僕使
既說可其意　乃發以道心　隨彼之所須　得入於佛道　以善方便力　皆悉令足之
如是遍无量　所行无有虛　智慧无邊際　度脫无數衆　假令一切佛　於无數億劫

消伏諸貢高　令住佛上道　其有怨懼者　居前而導意　光亮以无畏　令發菩提心
或現雜淫欲　為五通仙人　開道諸群生　令住於忍意　見須供事者　現為作僕使
既說可其意　乃發以道心　隨彼之所須　得入於佛道　以善方便力　皆悉令足之
如是遍无量　所行无有虛　智慧无邊際　度脫无數衆　假令一切佛　於无數億劫
* 讚歎其功德　猶尚不能盡　諸聞如是法　不發菩提心　除彼不肯人　聲聞及菩薩
入不二法門品第九　　尒時維摩詰謂衆菩薩言諸仁者云何菩薩入
不二法門各隨所樂說之會中有菩薩名法自在說言諸仁者生滅為二法
本不生今則无滅得此无生法忍是為入不二法門　德首菩薩曰我我所為
二因有我故便有我所若无有我則无我所是為入不二法門　不眴菩薩
曰受不受為二若法不受則不可得以不可得故无取无捨无作无行是
為入不二法門　德藏菩薩曰垢淨為二見垢實性則无淨相順於滅相是
為入不二法門　善宿菩薩曰是動是念為二不動則无念无念則无分別
通達此者是為入不二法門　善眼菩薩曰一相无相為二若知一相即是
无相者不取无相入於平等是為入不二法門
開心為二觀心相空如幻化者无菩薩心无聲聞心是為入不二法門
弗沙菩薩曰善不善為二若不起善不善入无相際而通達者是為入
不二法門　師子菩薩曰罪福為二若達罪性則與福无異以金剛慧
了此相无縛无解者是為入不二法門　師子意菩薩曰有漏无漏為二
若得諸法等則不起漏不想漏不著於相亦不住无相是為入不二法門
淨解菩薩曰有為无為為二若離一切數則心如虛空以清淨慧无所礙
者是為入不二法門　那羅延菩薩曰世間出世間為二世間性空即是出
世間於其中不入不出不溢不散是為入不二法門　善意菩薩曰生死
涅槃為二若見生死性則无生无死無无解不然不滅如是解者是為入
不二法門　現見菩薩曰盡不盡為二法若究竟盡盡若不盡皆是
无盡相无盡相即是空空則有无盡不盡相如是入者是為入不二
法門　善首菩薩曰我无我為二尚不可得非我何可得見我實性者
不復起二是為入不二法門　電天菩薩曰明无明為二无明實性即是
明明亦不可取離一切數於其中平等无二者是為入不二法門

无盡相无盡相即是空空即有无盡不盡相如是入者是為入不二
法門　善首菩薩曰我无我為二尚不可得非我何所得見我審
不須起二是為入不二法門　電天菩薩曰明无明為二无明審性即
明明者不可取離一切數於其中平等无二者是為入不二法門

4

※善見菩薩曰色色空為二色即是空非色滅空色性自空如是受
想行識識空為二識即是空非識滅空識性自空於其中而通達者
是為入不二法門　明相菩薩曰四種異空種異為二四種性即是空
性如前除後除空及中除亦空若能如是知諸種性者是為入不二法
門　妙意菩薩曰眼色為二若知眼性於色不貪不惡不瞋是為斷
滅如是耳聲鼻香舌味身觸意法為二若知意性於法不貪不惡
不瞋是名斷滅其性其中是為入不二法門　无盡意菩薩曰菩提
迴向一切知為二不捨性即是迴向一切智性即是迴向一切智性於其中入一相者是
智慧迴向一切智為二智慧性即是迴向一切智性於其中入一相者是
為入不二法門　深慧菩薩曰是空是无相是无作為二空即是无
相无相即是无作若空无相无作則无心意識於一解脫門即是三
解脫門者是為入不二法門　寶根菩薩曰佛法僧為二佛即是法法
即是衆是三寶皆无為相與虛空等一切法亦令能隨順行者是為入
不二法門　心无导菩薩曰身身滅為二身即是身滅所以者何見
實相者不起見身及見滅身身與滅身无二无分別於其中不著為
不懼者是為入不二法門　上善菩薩曰身口意善為二是三業皆
无作相身无作相即口无作相即意无作相是三業无作相
即一切法无作相能如是隨无作慧者是為入不二法門　福田菩薩
曰福行罪行不動行為二三行審性即是空空則无福行无罪行无
不動行於此三行而不起者是為入不二法門　華嚴菩薩曰德我起
二為二見我審相者不起二法若不住二法則无有識无所識者是
為入不二法門　德藏菩薩曰有所得相為二若无所得則无取捨无
取捨者是為入不二法門　月上菩薩曰明與明為二无闇无明闇无
有二所以者何如滅受想定无闇无明一切法亦復如是於其中平等入

二為二見我審相者不起二法若不住二法則无有識无所識者
為入不二法門　德藏菩薩曰有所得相為二若无所得則无取捨
取捨者是為入不二法門　月上菩薩曰明與明為二无闇无明闇无
有二所以者何如滅受想定无闇无明一切法亦復如是於其中平等入

5

※者是為入不二法門　寶印菩薩曰樂涅槃不樂世間為二若不樂
涅槃不厭世間則无有二所以者何若有縛則有解若本无縛其誰求
解无縛无解則无樂厭是為入不二法門　勝頂王菩薩曰正道邪道
為二住正道者則不分別是耶是正離此二法是為入不二法門
樂實菩薩曰審不審為二實見者尚不見審何況非實所以者何非
實眼所見慧眼乃能見而此慧眼无見无不見是為入不二法門
如是諸善薩各各說已問文殊師利何等是菩薩入不二法門　文殊師利
曰如我意者於一切法无言无說无示无識離諸問答是為入不二法門
於是文殊師利問維摩詰言我等各自說已仁者當說何等是菩薩入
不二法門　時維摩詰默然无言　文殊師利歎言善哉善哉乃至無
有文字語言是真入不二法門說是入不二法門品時於此衆中五十
菩薩皆入不二法門得无生法忍　維摩詰經卷第五
維摩詰經第十
於是舍利弗心念曰時衆集此諸菩薩
何食時維摩詰其意而語言佛說　无住者受行真

W-475 12 152A6

為方便九生為方便九所得為方便迴向
切智脩習空解脫門九相解脫門
世尊云何以法
為緣所生諸受乃至
門慶喜法界意識界及意觸為緣所生諸受性空何以故
所生諸受法界意識界及意觸為緣所
生諸受性空何以故以法界意識界及意觸為
為緣所生諸受性空與空解脫門九相解
脫門九顛解脫門九相解脫門九顛解脫
故說以意界等九為方便九生為方便九
所得為方便迴向一切智智脩習空解脫門九
相解脫門九顛解脫門
世尊云何以眼界乃至為方便九生為方便
九所得為方便迴向一切智脩習五眼六神
通慶喜眼界眼界性空何以故以眼界性空
與五眼六神通九二乃至故世尊云何以色
界眼識界及眼觸眼觸為緣所生諸受九二
為方便九生為方便九所得為方便迴向一
切智脩習五眼六神通慶喜色界眼識
界及眼觸眼觸為緣所生諸受色界眼識
界及眼觸眼觸為緣所生諸受性空何以故
以色界眼識界及眼觸眼觸為緣所生諸受

S → T220　5/633 a5-11
W →　5/635 c24

切智脩習五眼六神通慶喜色界眼識
界及眼觸眼觸為緣所生諸受色界眼識
界及眼觸眼觸為緣所生諸受性空何以故
以色界眼識界及眼觸眼觸為緣所生諸受
性空與五眼六神通九二乃至故慶喜由
此故說以眼界等九二為方便九生為方便
九所得為方便迴向一切智脩習五眼六
神通世尊云何以耳界九二為方便九生為
方便九所得為方便迴向一切智脩習五
眼六神通慶喜耳界耳界性空何以故以耳
界性空與五眼六神通九二乃至故慶喜
云何以聲界耳識界及耳觸耳觸為緣所生
諸受九二為方便九生為方便九所得為方
便迴向一切智脩習五眼六神通慶喜聲
界耳識界及耳觸耳觸為緣所生諸受性空何
以故以聲界耳識界及耳觸耳觸為緣所生
諸受與五眼六神通九二乃至故慶
喜由此故說以耳界等九二為方便九生為
方便九所得為方便迴向一切智智脩習五
眼六神通世尊云何以鼻界九二為方便九
生為方便九所得為方便迴向一切智脩
習五眼六神通慶喜鼻界鼻界性空何以故
以鼻界性空與五眼六神通九二乃至

生為方便无所得為方便迴向一切智脩
習五眼六神通慶喜鼻界界鼻界性空何以故
以鼻界性空與五眼六神通无二无二分等
尊云何以香界鼻界識界及鼻觸鼻觸為緣
所生諸受无二為方便无生為方便无所得
為方便迴向一切智智脩習五眼六神通慶喜
香界鼻界識界及鼻觸鼻觸為緣所生諸受
性空何以故以香界鼻界識界及鼻觸鼻觸為
緣所生諸受性空與五眼六神通无二分
故慶喜由此故說以鼻界等无二為方便无
生為方便无所得為方便迴向一切智智脩
習五眼六神通世尊云何以舌界无二為方
便无生為方便无所得為方便迴向一切智
智脩習五眼六神通慶喜舌界舌界性空何
以故以舌界性空與五眼六神通无二
分故世尊云何以味界舌識界及舌觸舌觸
為緣所生諸受无二為方便无生為方便无
所得為方便迴向一切智智脩習五眼六神通
慶喜味界舌識界及舌觸舌觸為緣所生諸
受味界舌識界及舌觸舌觸為緣所生諸受性
空何以故以味界舌識界及舌觸舌觸為緣
所生諸受性空與五眼六神通无二
分故慶喜由此故說以香界等无二為方便

13

受味界舌識界及舌觸舌觸為緣所生諸受性
空何以故以味界舌識界及舌觸舌觸為緣
所生諸受性空與五眼六神通无二无二
分故慶喜由此故說以香界等无二為方便
无生為方便无所得為方便迴向一切智智
脩習五眼六神通世尊云何以身界无二為
方便无生為方便无所得為方便迴向一
切智智脩習五眼六神通慶喜身界身界性
空何以故以身界性空與五眼六神通无二
无二分故世尊云何以觸界身識界及身觸
身觸為緣所生諸受无二為方便无生為方便
无所得為方便迴向一切智智脩習五眼六神
通慶喜觸界身識界及身觸身觸為緣所生
諸受性空何以故以觸界身識界及身觸
身觸為緣所生諸受性空與五眼六神通无
二无二分故慶喜由此故說以身界等无二
為方便无生為方便无所得為方便迴向一
切智智脩習五眼六神通慶喜意界意
界性空何以故以意界性空與五眼六神通
无二无二分故世尊云何以法界意識界及
意觸意觸為緣所生諸受无二為方便无生

14

界性空何以故以意界性空與五眼六神通
九二九二分故世尊云何以法界意識界及
意觸意觸為緣所生諸受九二為方便九生
為方便九所得為方便迴向一切智循習
五眼六神通慶喜法界意識界及意觸意觸
為緣所生諸受法界意識界及意觸意觸為
緣所生諸受性空何以故以法界意識界及
意觸意觸為緣所生諸受性空與五眼六神
通九二九二分故慶喜此故說以意界等
九二為方便九生為方便九所得為方便
迴向一切智循習五眼六神通
世尊云何以眼界九二為方便九生為方便
九所得為方便迴向一切智循習佛十力
四九所畏四九礙解大慈大悲大喜大捨十
八佛不共法慶喜眼界眼界性空何以故以眼
界性空與佛十力四九所畏四九礙解大慈
大悲大喜大捨十八佛不共法九二九二分
故世尊云何以聲界耳識界及耳觸耳觸
為緣所生諸受九二為方便九生為方便
所得為方便迴向一切智循習佛十力四
九所畏四九礙解大慈大悲大喜大捨十八
佛不共法慶喜聲界耳識界及耳觸耳觸
為緣所生諸受性空何以故以聲界耳識界及耳
觸耳觸為緣所生諸受性空與佛十力四九

所畏四九礙解大慈大悲大喜大捨十八佛不
共法慶喜色界眼識界及眼觸眼觸為緣
所生諸受色界眼識界及眼觸眼觸為緣
所生諸受性空何以故以色界眼識界及眼
觸眼觸為緣所生諸受性空與佛十力四九
所畏四九礙解大慈大悲大喜大捨十八佛
不共法九二九二分故慶喜此故說以眼界
等九二為方便九生為方便九所得為方
便迴向一切智循習佛十力四九所畏四
九礙解大慈大悲大喜大捨十八佛不共法
九二九二分故慶喜耳界耳界性空何以故以
四九所畏四九礙解大慈大喜大捨十
八佛不共法慶喜耳界耳界性空何以故以
耳界性空與佛十力四九所畏四九礙解大
慈大悲大喜大捨十八佛不共法九二九二
分故世尊云何以聲界耳識界及耳觸耳觸
為緣所生諸受九二為方便九生為方便
所得為方便迴向一切智循習佛十力四
九所畏四九礙解大慈大悲大喜大捨十八
佛不共法慶喜聲界耳識界及耳觸耳觸為
緣所生諸受性空何以故以聲界耳識界及耳
觸耳觸為緣所生諸受性空與佛十力四九

佛不共法慶喜聲界耳識界及耳觸耳觸
為緣所生諸受聲界耳識界及耳觸耳觸為
緣所生諸受性空何以故以聲界耳識界及耳
觸耳觸為緣所生諸受性空與佛十力四无
所畏四无礙解大慈大悲大喜大捨十八佛
不共法无二无二分故慶喜由此故說以耳界
等无二為方便无生為方便无所得為方便
迴向一切智智修習佛十力四无所畏四无
礙解大慈大悲大喜大捨十八佛不共法世尊
云何以鼻界无二為方便无生為方便无所
得為方便迴向一切智智修習佛十力四无
所畏四无礙解大慈大悲大喜大捨十八
佛不共法慶喜鼻界性空何以故以
鼻界性空與佛十力四无所畏四无礙解大
慈大悲大喜大捨十八佛不共法无二无二
分故世尊云何以香界鼻識界及鼻觸鼻
觸為緣所生諸受无二為方便无生為方便无
所得為方便迴向一切智智修習佛十力四无
所畏四无礙解大慈大悲大喜大捨十八佛
不共法慶喜香界鼻識界及鼻觸鼻觸
為緣所生諸受香界鼻識界及鼻觸鼻觸
為緣所生諸受性空何以故以香界鼻識界及

17

為緣所生諸受香界鼻識界及鼻觸鼻觸
為緣所生諸受性空何以故以香界鼻識界及
鼻觸鼻觸為緣所生諸受性空與佛十力四
无所畏四无礙解大慈大悲大喜大捨十八佛
不共法无二无二分故慶喜由此故說以鼻
界等无二為方便无生為方便无所得為方
便迴向一切智智修習佛十力四无所畏四无礙
解大慈大悲大喜大捨十八佛不共法
世尊云何以舌界无二為方便无生為方便无
所得為方便迴向一切智智修習佛十力四
无所畏四无礙解大慈大悲大喜大捨十
八佛不共法慶喜舌界舌識界及舌觸舌觸
舌界性空與佛十力四无所畏四无礙解大
慈大悲大喜大捨十八佛不共法无二无二
分故世尊云何以味界舌識界及舌觸舌觸
為緣所生諸受无二為方便无生為方便无
所得為方便迴向一切智智修習佛十力四无
所畏四无礙解大慈大悲大喜大捨十八佛
不共法慶喜味界舌識界及舌觸舌觸為緣
所生諸受味界舌識界及舌觸舌觸為緣所
生諸受性空何以故以味界舌識界及舌觸
舌觸為緣所生諸受性空與佛十力四无所
畏四无礙解大慈大悲大喜大捨十八佛
不共法无二无二分故慶喜由此故說以舌

16

生諸受性空何以故以味界香識界及香觸
香觸為緣所生諸受性空與佛十力四无所
畏四无礙解大慈大悲大喜大捨十八佛
不共法无二无二分故慶喜由此故說以身
界等无二為方便无生為方便无所得為方
便迴向一切智智脩習佛十力四无所畏四无礙
解大慈大悲大喜大捨十八佛不共法世尊
云何以意界无二為方便无生為方便无所
得為方便迴向一切智智脩習佛十力四
无所畏四无礙解大慈大悲大喜大捨十八
佛不共法慶喜意界意識界性空何以故以
意界性空與佛十力四无所畏四无礙解大
慈大悲大喜大捨十八佛不共法无二无二分
故世尊云何以意界意識界及意觸為緣
所生諸受无二為方便无生為方便无
所得為方便迴向一切智智脩習佛十力四
无所畏四无礙解大慈大悲大喜大捨十八
佛不共法慶喜法界意識界及意觸為緣
所生諸受性空何以故以法界意識界及意
觸為緣所生諸受性空與佛十力四
无所畏四无礙解大慈大悲大喜大捨十八
佛不共法无二无二分故慶喜由此故說以身
界等无二為方便无生為方便无所得為方

所畏四无礙解大慈大悲大喜大捨十八佛
不共法无二无二分故慶喜由此故說以身
界等无二為方便无生為方便无所得為方
便迴向一切智智脩習佛十力四无所畏四无礙
解大慈大悲大喜大捨十八佛不共法世尊
云何以意界无二為方便无生為方便无所
得為方便迴向一切智智脩習佛十力四
无所畏四无礙解大慈大悲大喜大捨十八
佛不共法慶喜意界意識界性空何以故以
意界性空與佛十力四无所畏四无礙解大
慈大悲大喜大捨十八佛不共法无二无二分
故世尊云何以法界意識界及意觸為緣
所生諸受无二為方便无生為方便无
所得為方便迴向一切智智脩習佛十力四
无所畏四无礙解大慈大悲大喜大捨十八
佛不共法慶喜法界意識界及意觸為緣
所生諸受性空何以故以法界意識界及意
觸為緣所生諸受性空與佛十力四
无所畏四无礙解大慈大悲大喜大捨十八
佛不共法慶喜由此故說以身界等无二
為方便无生為方便无所得為方便迴向
一切智智脩習佛十力四无所畏四无礙
解大慈大悲大喜大捨十八佛不共法世尊

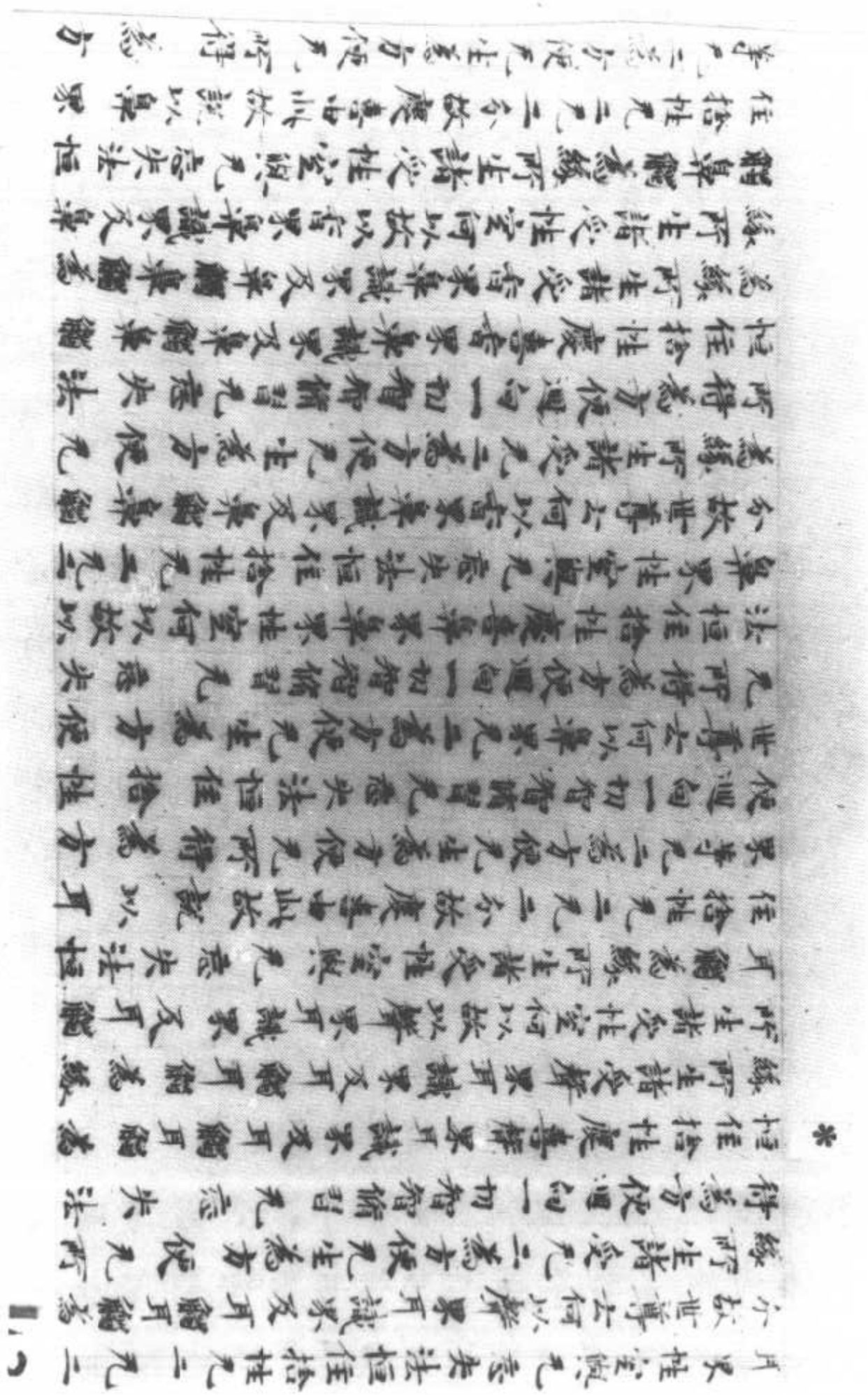

鼻觸為緣所生諸受性空與无忘失法恒
住捨性无二无二分故應喜由此故說以鼻界
等无二為方便无生為方便无所得為方
※便迴向一切智智俱无忘失法恒住捨性

大般若波羅蜜多經卷第一百一十五

▼ 斯三六八二號　金剛般若波羅蜜經

若來若去若坐若卧是人不解我所說義何
以故如來者无所從來亦无所去故名如來
須菩提若善男子善女人以三千大千世界
碎為微塵於意云何是微塵衆寧為多不甚
多世尊何以故若是微塵衆實有者佛則不
說是微塵衆所以者何佛說微塵衆則非微
塵衆是名微塵衆世尊如來所說三千大千
世界則非世界是名世界何故若世界實
有者則是一合相如來說一合相則非一合
相是名一合相須菩提一合相者則是不可
說但凡夫之人貪著其事須菩提若人言佛
說我見人見衆生見壽者見須菩提於意云
何是人解我所說義不不也世尊是人不解
如來所說義何以故世尊說我見人見衆生
見壽者見即非我見人見衆生見壽者見是
名我見人見衆生見壽者見須菩提發阿耨
多羅三藐三菩提心者於一切法應如是知
如是見如是信解不生法相須菩提所言法
相如來說即非法相是名法相須菩提若有

S-T235 8/752B3
W- 8/752C3

如是見如是信解不生法相須菩提所言法
相如來說即非法相是名法相須菩提若有
人以滿无量阿僧祇世界七寶持用布施若
有善男子善女人發菩薩心者持於此經乃
至四句偈等受持讀誦為人演說其福勝彼
云何為人演說不取於相如如不動何以故一
切有為法　如夢幻泡影　如露亦如電應作如是觀
佛說是經已長老須菩提及諸比丘比丘尼優
婆塞優婆夷一切世間天人阿修羅聞佛
所說皆大歡喜信受奉行

S+T156 3/148A7

濟說是法時無量百千至或得頂果乃至四果
或發阿耨多羅三藐三菩提心乃至發聲聞辟
支佛心尒時提婆達多惡心不息而作是念我今
應當長養十指抓押無令長利於抓押下塗以
毒藥往如來所頭面接足礼時我當以十指
押指足趺上毒藥入體其必長命作是念已
如所思惟往如來所頭面作礼以手接足尒
時毒藥變成甘露於如來身竟無所為尒時
提婆達多既不果願復作是念如來今者坐
者闍崛山下我今應當上山頂上推山下石
斷其命根作是念已上山推石傷佛足指我
常慈心怨親平等復次提婆達多過去久遠
不可計劫尒時有佛出興于世号曰應觀如
來應供正遍知明行足善逝世間解無上士
調御丈夫而正師佛世尊佛滅度後於像法
中有一坐禪比丘獨住林中尒時比丘常慈
愍畜即使共畜而作約言我若坐禪決定不
然隱身穿住其畜如法於後一時有一主畜
來至畜邊問言安今云何身體肌肉肥如是如
是其畜畜答言我今所依主畜常修禪定教我

然隱身家住其婆知法於後一時有一主蚤
來至婆邊問言汝今云何身體肌肉肥如是如
是其婆答言我今所依主至常修禪定教我
飲食時節我如法食故所以身體鮮肥蚤言我今
亦欲修習其法婆言能令隨意令時比丘尋便至
禪令時主蚤聞血肉香即使食噉令時比丘心生
苦惱即使脫衣以火燒之佛言令時主蚤禪比
丘者今迦葉佛是令時主蚤者今提婆達多
是令時婆者今我身是提婆達多為利養故
毀害於我乃至今世成佛亦為利養出佛身
血生入婆獄提婆達多常懷惡心毀害如來
若說其事窮劫不盡而如來常以慈悲忍辱而
報我以值遇提婆達多故遂得成佛是故我今
念此恩故常善慰恣　令時如來即遣阿難往到婆
獄問訊提婆達多善可悉不令時阿難受如
來教至婆獄門外問牛頭阿傍言汝今為我喚提
婆達多牛頭阿傍言汝問何佛提婆達多遂告
諸佛皆有提婆達多阿難言我喚釋迦牟尼佛
婆達多令時牛頭阿傍即語提婆達多阿難在
外欲得相見提婆達多即言善來阿難如來猶
能憐愍於我邪阿難言如來遣我故來問訊汝今

W-7156 3/148C4

婆達多令時牛頭阿傍即語提婆達多阿難在
外欲得相見提婆達多即言善來阿難如來猶
能憐愍於我邪阿難言如來遣我故來問訊汝今
*當痛可堪忍不提婆達多言我愛阿闍世獄猶如
比丘入三禪定樂佛言善薩摩訶薩修大方便
引接衆生其受生死無量大苦不以為患若
有至言提婆達多實是惡魔入阿闍世獄者無
有是處如來令時即為大衆顯發提婆達多
微密妙行大方便時有无量百千菩薩得無生
法忍無量百千至發阿耨多羅三藐三菩提
心無量百千至得須陀洹果乃至阿羅漢道
靈鷲神而為衆而華遍覆大衆作而伎樂散
大光明讚言善哉如來所說來曾有也一切
大衆聞佛說法頭面作礼歡喜而去

報恩經卷第四

心對此為聽法故令時无數千
種衆生來至佛所而聽法故如來于時
觀是衆生諸根利鈍精進懈怠隨其所堪而為
說法種種无量皆令歡喜快得善利是諸衆
生聞是法已現世安隱後生善處以道受樂
亦得聞法既聞法已離部礙於諸法中任
力所能漸得入道如彼大雲雨於一切卉木叢
林及諸藥草如其種性具足家潤各得生長
如來說法一相一味所謂解脫相離相滅相
究竟至於一切種智其有衆生聞如來法
若持讀誦如說備行所得功德不自覺知所
以者何唯有如來知此衆生種相體性念何
事思何事備何事云何念云何思云何備以
何法念以何法思以何法修以何法得何法
衆生住於種種之地唯有如來如實見之明
了无礙如彼卉木叢林諸藥草等而不自知
上中下性如來知是一相一味之法所謂解
脫相離相滅相究竟涅槃常寂滅相終歸
於空佛知是已觀衆生心欲而將護之是故不

S-562 019B14~16

斯三六八四號　妙法蓮華經卷第三

了无礙如彼卉木叢林諸藥草等而不自知
上中下性如來知是一相一味之法所謂解
脫相離相滅相究竟涅槃常寂滅相終歸
於空佛知是已觀衆生心欲而將護之是故不
即為說一切種智汝等迦葉甚為希有能知
如來隨宜說法亦能受所以者何諸佛世
尊隨宜說法難解難知今時世尊欲重宣此
義而說偈言
頌有法王出現世間隨衆生欲種種說諸
如來尊重智慧深遠久默斯要不務速說
有智者聞則能信解無智疑悔則為永失
是故迦葉隨力為說以種種緣令得正見
迦葉當知譬如大雲起於世間遍覆一切
慈雲含潤電光晃曜雷聲遠震令衆悅豫
日光隱蔽地上清涼發起垂布如可承覩
其雨普等四方俱下流滿元量率土充洽
山川險谷幽邃所生卉木藥草大小諸樹
百穀苗稼甘蔗蒲桃雨之所潤元不重足
乾地普洽藥木並茂其雲所出一味之水
草木叢林隨分受汁一切諸樹上中下等
稱其大小各得生長根莖枝葉華果光色

地普洽 藥木並茂 其雲所出 一味之水
草木叢林 隨分受 一切諸樹 上中下等
稱其大小 各得生長 根莖枝葉 華菓光色
一雨所及 皆得鮮澤 如其體相 性分大小
所潤是一 而各滋茂 佛亦如是 出現於世
譬如大雲 普覆一切 既出于世 為諸衆生
分別演說 諸法之實 大聖世尊 於諸天人
一切衆中 而宣是言 我為如來 兩足之尊
出于世間 猶如大雲 充潤一切 枯槁衆生
皆令離苦 得安隱樂 世間之樂 及涅槃樂
諸天人衆 一心善聽 皆應到此 覲无上尊
我為世尊 无能及者 安隱衆生 故現於世
為大衆說 甘露淨法 其法一味 解脫涅槃
以一妙音 演暢斯義 常為大衆 而作因緣
我觀一切 普皆平等 无有彼此 愛憎之心
我无貪著 亦无限礙 恒為一切 平等說法
如為一人 衆多亦然 常演說法 曾无他事
去來坐立 終不疲厭 充足世間 如雨普潤
貴賤上下 持戒毀式 威儀具足 及不具足
正見邪見 利根鈍根 等雨法雨 而无懈惓
一切衆生 聞我法者 隨力所受 住於諸地

貴賤上下 持戒毀式 威儀具足 及不具足
正見邪見 利根鈍根 等雨法雨 而无懈惓
一切衆生 聞我法者 隨力所受 住於諸地
或處人天 轉輪聖王 釋梵諸王 是小藥草
知无漏法 能得涅槃 起六神通 及得三明
獨處山林 常行禪定 得緣覺證 是中藥草
求世尊處 我當住佛 行精進道 是上藥草
又諸佛子 專心佛道 常行慈悲 自知住佛
決定无疑 是名小樹 安住神通 諸不退轉
度无量億 百千衆生 如是菩薩 名為大樹
佛平等說 如一味雨 隨衆生性 所受不同
如彼草木 所稟各異 佛以此喻 方便開示
種種言辭 演說一法 於佛智慧 如海一渧
我雨法雨 充滿世間 一味之法 隨力備行
如彼叢林 藥草諸樹 隨其大小 漸增茂好
諸佛之法 常以一味 令諸世間 普得具足
漸次備行 皆得道果 聲聞緣覺 處於山林
住最後身 聞法得果 是名藥草 各得增長
若諸菩薩 智慧堅固 了達三界 求最上乘
是名小樹 而得增長 復有住禪 得神通力

若諸菩薩 智慧堅固 了達三界 求佛上乘
是名小樹 而得增長 復有住禪 得神通力
聞諸法空 心大歡喜 故无數光 度諸衆生
是名大樹 而得增長 如是迦葉 佛所說法
譬如大雲 以一味雨 潤於人華 各得成實
迦葉當知 以諸因緣 種種譬喻 開示佛道
是我方便 諸佛亦然 今為汝等 說冥實事
諸聲聞衆 皆非滅度 汝等所行 是菩薩道
漸漸備學 悉當成佛

妙法蓮華經授記品第六

尒時世尊說是偈已 告諸大衆 唱如是言 我
此弟子摩訶迦葉 於未來世 當得奉覲三百
万億諸佛世尊 供養恭敬尊重讚嘆廣宣
諸佛无量大法 於最後身 得成為佛 名曰光明
如來應供正遍知明行足善逝世間解无上
士調御丈夫天人師佛世尊 國名光德 劫名
大莊嚴 佛壽十二小劫 正法住世二十小劫
像法亦住二十小劫 國界嚴飾无諸穢惡 凡
礫荊棘便利不淨 其土平正无有高下 坑坎
堆埠 猫獶為地 寶樹行列 黃金為繩 以界道

像法亦住二十小劫 國界嚴飾无諸穢惡 凡
礫荊棘便利不淨 其土平正无有高下 坑坎
堆埠 猫獶為地 寶樹行列 黃金為繩 以界道
側散諸寶 華周遍清淨 其國菩薩 无量千
億諸聲聞衆亦復无數 无有魔事 雖有
魔及魔民 皆護佛法 尒時世尊 欲重宣此義
而說偈言
告諸比丘 我以佛眼 見是迦葉 於未來世
過无數劫 當得作佛 而於未世 供養奉覲
三百万億 諸佛世尊 為佛智慧 淨修梵行
供養最上 二足尊已 備習一切 无上之慧
於最後身 得成為佛 其土清淨 琉璃為地
多諸寶樹 行列道側 金繩界道 見者歡喜
常出好香 散衆名華 種種奇妙 以為莊嚴
其地平正 无有丘坑 諸菩薩衆 不可稱計
其心調柔 達大神通 奉持諸佛 大乘經典
諸聲聞衆 无漏後身 法王之子 亦不可計
乃以天眼 不能數知 其佛當壽 十二小劫
光明住世 二十小劫 像法亦住 二十小劫

光明住世二十小劫 像法亦住二十小劫

光明世尊其事如是

＊ 尒時大目犍連須菩提摩訶迦旃延等皆悉

悚慄一心合掌瞻仰世尊目不暫捨即共同

聲而說偈言

大雄猛世尊 諸釋之法王 亲隆我等故 而賜佛音聲

若知我深心 見為授記者 如以甘露灑 除熱得清涼

如從飢國來 忽遇大王饌 心猶懷疑懼 未敢即便食

若須得王教 然後乃敢食 我等亦如是 每惟小乘過

不知當云何 得佛无上慧 雖蒙佛音聲 言成等正覺

心尚懷憂懼 如未敢便食 若蒙佛授記 尒乃快安樂

大雄猛世尊 常欲安諸聞 願賜我等記 如飢須教食

尒時世尊知諸大弟子心之所念告諸比丘

是須菩提於當來世奉覲三百万億那由他

佛供養恭敬尊重讚歎常修梵行具菩薩道

於最後身得成為佛号曰名相如來應供正

遍知明行足善逝世間解無上士調御丈夫天

人師佛世尊劫名有寶國名寶生其土平正

頗梨為地寶樹莊嚴無諸丘坑沙礫荊棘

便利之穢寶華覆地周遍清淨其土人民皆

處寶臺殿妙樓閣聲聞弟子無量無邊算數

＊ 頗梨為地寶樹莊嚴無諸丘坑沙礫荊棘

便利之穢寶華覆地周遍清淨其土人民皆

處寶臺殿妙樓閣聲聞弟子無量無邊算數

辟支佛所不能知諸菩薩衆無數千萬億那由

他佛壽十二小劫正法住世二十小劫像法

亦住二十小劫其佛常處虛空為衆說法

度脫無量菩薩及聲聞衆尒時世尊欲重宣

此義而說偈言

諸比丘衆今告汝等 皆當一心聽我所說

我大弟子須菩提者 當得作佛号曰名相

當供無數萬億諸佛 隨佛所行漸具大道

最後身得三十二相 端正姝妙猶如寶山

其佛國土嚴淨第一 衆生見者無不愛樂

佛於其中度無量衆 其佛法中多諸菩薩

皆悉利根轉不退輪 彼國常以菩薩莊嚴

諸聲聞衆不可稱數 皆得三明具六神通

住八解脫有大威德 其佛說法現於无量

神通變化不可思議 諸天人民數如恒沙

皆共合掌聽受佛語 其佛當壽十二小劫

正法住世二十小劫 像法亦住二十小劫

尒時世尊復告諸比丘衆我今語汝是大迦

正法住世二十小劫 像法亦住二十小劫
尒時世尊復告諸比丘衆我今語汝是大迦
旃延於當來世以諸供具供養奉事八千億
佛恭敬尊重諸佛滅後各起塔廟高千由旬
縱廣正等五百由旬以金銀瑠璃車渠馬瑙
真珠玫瑰七寶合成衆華瓔珞塗香末香燒
香繒蓋幢幡供養塔廟過是已後當復供養
二萬億佛亦復如是供養是諸佛已具菩薩
道當得作佛号曰閻浮那提金光如來應供正
遍知明行足善逝世間解無上士調御丈夫天
人師佛世尊其土平正頗梨為地寶樹莊嚴
黃金為繩以界道側妙華覆地周遍清淨見
者歡喜無四惡道地獄餓鬼畜生阿修羅道多
有天人諸聲聞衆及諸菩薩無量萬億莊
嚴其國佛壽十二小劫正法住世二十小劫
像法亦住二十小劫尒時世尊欲重宣此義
而說偈言
諸比丘衆 皆一心聽 如我所說 真實无異
是迦旃延 當以種種 妙好供具 供養諸佛
滅後 起七寶塔 亦以華香 供養舍利
其最後身 得佛智慧 成等正覺 國土清淨
度脫無量 萬億衆生 皆為十方 之所供養
佛之光明 無能勝者 其佛号曰 閻浮金光
菩薩聲聞 斷一切有 無量無數 莊嚴其國
尒時世尊復告大衆我今語汝是大目揵連
當以種種供具供養八千諸佛恭敬尊重諸
佛滅後各起塔廟高千由旬縱廣正等五百
由旬以金銀瑠璃車渠馬瑙真珠玫瑰七寶
合成衆華瓔珞塗香末香燒香繒蓋幢幡
用供養過是已後當復供養二百萬億諸佛
亦復如是當得成佛号曰多摩羅跋旃檀香
如來應供正遍知明行足善逝世間解无上
士調御丈夫天人師佛世尊劫名善滿國名
意樂其土平正頗梨為地寶樹莊嚴微真珠
華周遍清淨見者歡喜多諸天人菩薩聲聞
其數无量佛壽二十四小劫正法住世四十小
劫像法亦住四十小劫尒時世尊欲重宣此義

華周遍清淨見者歡喜多諸天人菩薩聲聞
其數无量佛壽二十四小劫正法住世四十小
劫像法亦住四十小劫尒時世尊欲重宣此義

而說偈言

我此弟子大目揵連　捨是身已　得見八千
二百萬億　諸佛世尊　爲佛道故　供養恭敬
於諸佛所　常備梵行　於无量劫　奉持佛法
諸佛滅後　起七寶塔　長表金刹　華奇伎樂
而以供養　諸佛塔廟　漸漸具足　菩薩道已
於意樂國　而得作佛　号多摩羅　栴檀之香
其佛壽命　二十四劫　常爲天人　演說佛道
聲聞無量　如恒河沙　三明六通　有大威德
菩薩無數　志固精進　於佛智慧　皆不退轉
佛滅度後　正法當住　四十小劫　像法亦尒
我諸弟子　威德具足　其數五百　皆當授記
於未來世　成得成佛
我及汝等　宿世因緣　吾今當說　汝等善聽
妙法蓮華經化城喻品第七

佛告諸比丘乃往過去無量無邊不可思議
阿僧祇劫尒時有佛名大通智勝如來應供
正遍知明行足善逝世間解无上士調御丈夫
天人師佛世尊其國名好成劫名大相諸比
丘彼佛滅度已來甚大久遠譬如三千大千
世界所有地種假使有人磨以爲墨過於東
方千國土乃下一點大如微塵又過千國土
復下一點如是展轉盡地種墨於汝等意云
何是諸國土若算師若算師弟子能得邊際
知其數不不也世尊諸比丘是人所經國土
若點不點盡未爲塵一塵一劫彼佛滅度已
來復過是數無量無邊百千萬億阿僧祇劫
我以如來知見力故觀彼久遠猶若今日尒
時世尊欲重宣此義而說偈言
我念過去世　無量無邊劫　有佛兩足尊　名大通智勝
如人以力磨　三千大千土　盡此諸地種　皆悉以爲墨
過於千國土　乃下一塵點　如是展轉點　盡此諸塵墨
如是諸國土　點與不點等　復盡未爲塵　一塵爲一劫
此諸微塵數　其劫復過是　彼佛滅度來　如是無量劫
如來無礙智　知彼佛滅度　及聲聞菩薩　如見今滅度

如是諸國土 點與不點等 復盡末為塵 一塵為一劫
此諸微塵數 其劫復過是 彼佛滅度來 如是無量劫
如來無礙智 知彼佛滅度 及聲聞菩薩 如見今滅度
諸比丘當知 佛智淨微妙 無漏無所礙 通達無量劫
佛告諸比丘 大通智勝佛 壽五百四十萬億
那由他劫 其佛本坐道場破魔軍已垂得阿
耨多羅三藐三菩提而諸佛法不現在前如
是一小劫乃至十小劫 結跏趺坐身心不動
而諸佛法猶不在前 尒時忉利諸天先為彼
佛於菩提樹下敷師子座高一由旬佛於此
坐當得阿耨多羅三藐三菩提適坐此座時
諸梵天王雨衆天華面百由旬香風時來吹
去萎華更雨新香如是不絕滿十小劫供養
於佛乃至滅度常雨此華四王諸天為供養
佛常擊天鼓其餘諸天作天伎樂歌歎於佛
滿十小劫至于滅度亦復如是諸比丘大通智
勝佛過十小劫諸佛之法乃現在前成阿耨多
羅三藐三菩提其佛未出家時有十六子其第
一者名曰智積諸子各有種種珎異玩好之具
聞父得成阿耨多羅三藐三菩提皆捨所珎
往詣佛所諸母涕泣而隨送之其祖轉輪聖

一者名曰智積諸子各有種種珎異玩好之具
聞父得成阿耨多羅三藐三菩提皆捨所珎
往詣佛所諸母涕泣而隨送之其祖轉輪聖
王與一百大臣及餘百千萬億人民皆共圍
繞隨至道場咸欲親近大通智勝如來供養
恭敬尊重讚歎到已頭面礼足繞佛畢已一
心合掌瞻仰世尊以偈頌曰

大威德世尊 為度衆生故 於無量億歲 尒乃得成佛
諸願已具足 善哉吉無上 世尊甚希有 一坐十小劫
身體及手足 靜然安不動 其心常恬怕 未曾有散亂
究竟永斷滅 安住無漏法 今者見世尊 安隱成佛道
我等得善利 稱慶大歡喜 衆生常苦惱 盲暝無導師
不識善惡道 不知求解脫 長夜增惡趣 減損諸天衆
從冥入於冥 永不聞佛名 今佛得最上 安隱無漏道
我等及天人 為得最大利 是故咸稽首 歸命無上尊
尒時十六王子偈讚佛已勸請世尊轉於法輪
咸作是言 世尊說法多所安隱憐愍饒益諸
天人民重說偈言

世雄無等倫 自福自莊嚴 得無上智慧 願為普聞說
度脫於我等 及諸衆生類 為令別顯示 令得是智慧

世雄無等倫 百福自莊嚴 得無上智慧 願為世間說
度脫於我等 及諸衆生類 為令別顯示 令得是智慧
若我等得佛 衆生亦復然 世尊知衆生 深心之所念
亦知所行道 又知智慧力 欲樂及儞福 宿命所行業
世尊悉知已 當轉無上輪

佛告諸比丘大通智勝佛得阿耨多羅三藐三菩提時十方各五百萬億諸佛世界六種震動其國中間幽冥之處日月威光所不能照而皆大明其中衆生各得相見咸作是言此中云何忽生衆生又其國界諸天宮殿乃至梵宮六種震動大光普照遍滿世界勝諸天光令時東方五百萬億諸國土中梵天宮殿光明照曜倍於常明諸梵天王各作是念今者宮殿光明昔所未有以何因緣而現此相是時諸梵天王即各相詣共議此事時彼衆中有一大梵天王名救一切為諸梵衆而說偈言

我等諸宮殿 光明昔未有 此是何因緣 宜各共求之
為大德天生 為佛出世間 而此大光明 遍照於十方
令時五百萬億國土諸梵天王與宮殿俱各以衣裓盛諸天華共詣西方推尋是相見大通智勝如來處于道場菩提樹下坐師子座諸天龍王乾闥婆緊那羅摩睺羅伽人非人等恭敬圍繞及見十六王子請佛轉法輪即時諸梵天王頭面礼佛繞百千帀即以天華而散佛上其所散華如須彌山并以供養佛菩提樹其菩提樹高十由旬華供養已各以宮殿奉上彼佛而作是言唯見哀愍饒益我等所獻宮殿願垂納處時諸梵天王即於佛前一心同聲以偈頌曰

世尊甚希有 難可得值遇 具無量功德 能救護一切
天人之大師 哀愍於世間 十方諸衆生 普皆蒙饒益
我等共從來 五百萬億國 捨深禪定樂 為覲養佛故
我等先世福 宮殿甚嚴飾 今以奉世尊 唯願哀納受
令時諸梵天王偈讚佛已各作是言唯願世尊轉於法輪度脫衆生開涅槃道時諸梵天王一心同聲而說偈言

世雄兩足尊 唯願演說法 以大慈悲力 度苦惱衆生
令時大通智勝如來默然許之又諸比丘東

為大德天生 為佛出世間 而此大光明 遍照於十方
令時五百萬億國土諸梵天王與宮殿俱各以衣裓盛諸天華共詣西方推尋是相見大通智勝如來處于道場菩提樹下坐師子座諸天龍王乾闥婆緊那羅摩睺羅伽人非人等恭敬圍繞及見十六王子請佛轉法輪即時諸梵天王頭面礼佛繞百千帀即以天華而散佛上其所散華如須彌山并以供養佛菩提樹其菩提樹高十由旬華供養已各以宮殿奉上彼佛而作是言唯見哀愍饒益我等所獻宮殿願垂納處時諸梵天王即於佛前一心同聲以偈頌曰

世尊甚希有 難可得值遇 具無量功德 能救護一切
天人之大師 哀愍於世間 十方諸衆生 普皆蒙饒益
我等共從來 五百萬億國 捨深禪定樂 為覲養佛故
我等先世福 宮殿甚嚴飾 今以奉世尊 唯願哀納受
令時諸梵天王偈讚佛已各作是言唯願世尊轉於法輪度脫衆生開涅槃道時諸梵天王一心同聲而說偈言

世雄兩足尊 唯願演說法 以大慈悲力 度苦惱衆生
令時大通智勝如來默然許之又諸比丘東

王一心同聲而說偈言

世雄兩足尊 唯願演說法 以大慈悲力 度苦惱衆生

尒時大通智勝如來默然許之 又諸比丘 東

*南方五百萬億國土諸大梵王各自見宮殿

光明照耀昔所未有歡喜踊躍生希有心即

各相詣共議此事時彼衆中有一大梵天王

名曰大悲為諸梵衆而說偈言

是事何因緣 而現如此相 我等諸宮殿 光明昔未有

為大德天生 為佛出世間 未曾見此相 當共一心求

過千萬億土 尋光共推之 多是佛出世 度脫諸衆生

尒時五百萬億諸梵天王與宮殿俱各以衣

裓盛諸天華共詣西北方推尋是相見大通

智勝如來處于道場菩提樹下坐師子座諸

天龍王乾闥婆緊那羅摩睺羅伽人非人等

恭敬圍繞及見十六王子請佛轉法輪時諸

梵天王頭面礼佛繞百千帀即以天華而散

佛上所散之華如須彌山并以供養佛菩提

樹華供養已各以宮殿奉上彼佛而作是言

唯見哀愍饒益我等所獻宮殿願垂納受尒

時諸梵天王即於佛前一心同聲以偈頌曰

117

樹華供養已各以宮殿奉上彼佛而作是言

唯見哀愍饒益我等所獻宮殿願垂納受尒

時諸梵天王即於佛前一心同聲以偈頌曰

*聖主天中王 迦陵頻伽聲 哀愍衆生者 我等今敬礼

世尊甚希有 久遠乃一現 一百八十劫 空過無佛

三惡道充滿 諸天衆減少 今佛出於世 為衆生作眼

世間所歸趣 救護於一切 為衆生之父 哀愍饒益者

我等宿福慶 今得值世尊

尒時諸梵天王偈讚佛已各作是言唯願世

尊哀愍一切轉於法輪度脫衆生時諸梵天

王一心同聲而說偈言

大聖轉法輪 顯示諸法相 度苦惱衆生 令得大歡喜

衆生聞此法 得道若生天 諸惡道減少 善者增益

尒時大通智勝如來默然許之 又諸比丘 南

方五百萬億國土諸大梵王各自見宮殿光

明照耀昔所未有歡喜踊躍生希有心即各

相詣共議此事以何因緣我等宮殿有此光耀

而彼衆中有一大梵天王名曰妙法為諸梵衆

而說偈言

我等諸宮殿 光明甚威曜 此非無因緣 是相宜求之

118

我等諸宮殿 光明甚威曜 此非無因緣 定相宜求之
過於百千劫 未曾見是相 爲大德天主 爲佛出世間
尒時五百萬億諸梵天王與宮殿俱各以衣
裓盛諸天華共詣北方推尋是相見大通智
勝如來處于道場菩提樹下坐師子座諸天
龍王乾闥婆緊那羅摩睺羅伽人非人等恭
敬圍繞及見十六王子請佛轉法輪時諸梵
天王頭面礼佛繞百千帀即以天華而散佛
上所散之華如須彌山并以供養佛菩提樹
華供養已各以宮殿奉上彼佛而作是言唯
見哀愍饒益我等所獻宮殿願垂納受尒時
諸梵天王即於佛前一心同聲以偈頌曰
世尊甚難見 破諸煩惱者 過百三千劫 今乃得一見
諸飢渴衆生 以法雨充滿 昔所未曾覩 無量智慧者
如優曇鉢羅 今日乃值遇 我等諸宮殿 蒙光荘嚴飾
世尊大慈愍 唯願垂納受
尒時諸梵天王偈讚佛已各作是言唯願世
尊轉於法輪令一切世間諸天魔梵沙門婆
羅門皆獲安隱而得度脫時諸梵天王一心

尊轉於法輪令一切世間諸天魔梵沙門婆
羅門皆獲安隱而得度脫時諸梵天王一心
同聲以偈頌曰
唯願天人尊 轉無上法輪 擊于大法鼓 而吹大法螺
普雨大法雨 度無量衆生 我等咸歸請 當演深遠音
尒時大通智勝如來默然許之西南方乃至
下方亦復如是尒時上方五百萬億國土諸大
梵王皆悉自覩所止宮殿光明威曜昔所未
有歡喜踊躍生希有心即各相詣共議此事
以何因緣我等宮殿有斯光明時彼衆中有
一大梵天王名曰尸棄爲諸梵衆而說偈言
尒以何因緣 我等諸宮殿 威德光明曜 嚴飾未曾有
如是之妙相 昔所未聞見 爲大德天主 爲佛出世間
尒時五百萬億諸梵天王與宮殿俱各以衣
裓盛諸天華共詣下方推尋是相見大通智
勝如來處于道場菩提樹下坐師子座諸天
龍王乾闥婆緊那羅摩睺羅伽人非人等恭
敬圍繞及見十六王子請佛轉法輪時諸梵
天王頭面礼佛繞百千帀即以天華而散佛
上所散之華如須彌山并以供養佛菩提樹

天王頭面礼佛繞百千帀即以天華而散佛
上所散之華如須彌山并以供養佛菩提樹
華供養已各以宮殿奉上彼佛而作是言唯見
哀愍饒益我等所獻宮殿願垂納受時諸梵
天王即於佛前一心同聲以偈頌曰
善哉見諸佛 殺世之聖尊 能於三界獄 挽出諸衆生
普智天人尊 哀愍群萌類 能開甘露門 廣度於一切
於昔無量劫 空過無有佛 世尊未出時 十方常闇暝
三惡道增長 阿修羅亦盛 諸天衆轉減 死多墮惡道
不從佛聞法 常行不善事 色力及智慧 斯等皆減少
罪業因緣故 失樂及樂想 住於邪見法 不識善儀則
不家佛所化 常墮於惡道 佛為世間眼 久遠時乃出
哀愍諸衆生 故現於世間 超出成正覺 我等歸依處
及餘一切衆 喜數未曾有 我等諸宮殿 悉光莊嚴飾
今以奉世尊 唯垂哀納受 願以此功德 普及於一切
我等與衆生 皆共成佛道

*

尒時五百萬億諸梵天王偈讚佛已各白佛
言唯願世尊轉於法輪多所安隱多所度脫
時諸梵天王而說偈言
世尊轉法輪 擊甘露法鼓 度苦惱衆生 開示涅槃道
唯願受我請 以大微妙音 哀愍而敷演 無量劫習法
尒時大通智勝如來受十方諸梵天王及十六
王子請即時三轉十二行法輪若沙門婆羅門
若天魔梵及餘世間所不能轉謂是苦是苦
集是苦滅是苦滅道及廣說十二因緣法無
明緣行行緣識識緣名色名色緣六入六入
緣觸觸緣受受緣愛愛緣取取緣有有緣
生生緣老死憂悲苦惱無明滅則行滅行滅
則識滅識滅則名色滅名色滅則六入滅六
入滅則觸滅觸滅則受滅受滅則愛滅愛滅
則取滅取滅則有滅有滅則生滅生滅則老
死憂悲苦惱滅佛於天人大衆之中說是
法時六百萬億那由他人以不受一切法故而
於諸漏心得解脫皆得深妙禪定三明六
通具八解脫第二第三第四說法時千萬億
恒河沙那由他等衆生亦以不受一切法故
而於諸漏心得解脫從是已後諸聲聞衆無
量無邊不可稱數尒時十六王子皆以童子
出家而為沙彌諸根通利智慧明了已曾供
養百千萬億諸佛淨脩梵行求阿耨多羅

量垂邊不可稱數余時十六王子皆以童子
出家而爲沙彌諸根通利智慧明了已曾供
養百千萬億諸佛淨脩梵行求阿耨多羅
三藐三菩提俱白佛言世尊是諸無量千萬
億大德聲聞皆已成就世尊亦當爲我等
說阿耨多羅三藐三菩提法我等聞已皆共脩
學世尊我等志願如來知見深心所念佛自
證知余時轉輪聖王所將衆中八萬億人見
十六王子出家亦求出家王即聽許余時彼佛
受沙彌請過二萬劫已乃於四衆之中說是
大乘經名妙法蓮華教菩薩法佛所護念說
是經已十六沙彌爲阿耨多羅三藐三菩提
故皆共受持諷誦通利說是經時十六菩薩
沙彌皆悉信受聲聞衆中亦有信解其餘
衆生千萬億種皆生疑惑佛說是經於八千
劫未曾休廢說此經已即入靜室住於禪定
八萬四千劫是時十六菩薩沙彌知佛入室寂
然禪定各昇法座亦於八萬四千劫爲四部
衆廣說分別妙法華經一一皆度六百萬億
那由他恒河沙等衆生示教利喜令發阿耨多
羅三藐三菩提心大通智勝佛過八萬四千
劫已從三昧起往詣法座安詳而坐普告大

那由他恒河沙等衆生示教利喜令發阿耨多
羅三藐三菩提心大通智勝佛過八萬四千
劫已從三昧起往詣法座安詳而坐普告大
衆是十六菩薩沙彌甚爲希有諸根通利知
慧明了已曾供養無量千萬億數諸佛於
諸佛所常脩梵行受持佛智開示衆生令入
其中汝等皆當數數親近而供養之所以者
何若聲聞辟支佛及諸菩薩能信是十六菩
薩所說經法受持不毀者是人皆當得阿耨
多羅三藐三菩提如來之慧佛告諸比丘是
十六菩薩常樂說是妙法蓮華經一一菩薩
所化六百萬億那由他恒河沙等衆生世世
所生與菩薩俱從其聞法悉皆信解以此因
緣得值四萬億諸佛世尊于今不盡諸比丘
我今語汝彼佛弟子十六沙彌今皆得阿耨
多羅三藐三菩提於十方國土現在說法有
無量百千萬億菩薩聲聞以爲眷屬其二沙
彌東方作佛一名阿閦在歡喜國二名須彌
頂東南方二佛一名師子音二名師子相南
方二佛一名虛空住二名常滅西南方二佛
一名帝相二名梵相西方二佛一名阿彌陀

頂東南方二佛一名師子音二名師子相南
方三佛一名虛空住二名常滅西南方二佛
一名帝相二名梵相西方二佛一名阿彌陀
二名度一切世間苦惱西北方二佛一名多摩
羅跋栴檀香神通二名須彌相北方二佛
一名雲自在二名雲自在王東北方佛名壞
一切世間怖畏第十六我釋迦牟尼佛於娑
婆國土度阿耨多羅三藐三菩提諸比丘我
等爲沙彌時各各教化無量百千萬億恒
河沙等衆生從我聞法爲阿耨多羅三藐
三菩提此諸衆生于今猶住聲聞地者我
常教化阿耨多羅三藐三菩提是諸人等
應以是法漸入佛道所以者何如來智慧難信
難解今時所化無量恒河沙等衆生者汝等諸
比丘及我滅度後未來世中聲聞弟子是也
我滅度後復有弟子不聞是經不知不覺菩
薩所行自於所得功德生滅度想當入涅槃
我於餘國作佛更有異名是人雖生滅度之想
入於涅槃而於彼土求佛智慧得聞是經唯以
佛乘而得滅度更無餘乘除諸如來方便說
法諸比丘若如來自知涅槃時到衆又清淨

入於涅槃而於彼土求佛智慧得聞是經唯以
佛乘而得滅度更無餘乘除諸如來方便說
法諸比丘若如來自知涅槃時到衆又清淨
信解堅固了達空法深入禪定便集諸菩薩
及聲聞衆爲說是經世間無有二乘而得滅
度唯一佛乘得滅度耳比丘當知如來方便
深入衆生之性知其志樂小法深著五欲爲
是等故說於涅槃是人若聞則便信受解如
五百由旬險難惡道曠絕無人怖畏之處若
有多衆欲過此道至珍寶處有一導師聰慧
明達善知險道通塞之相將導衆人欲過
此難所將人衆中路懈退白導師言我等
疲極而復怖畏不能復進前路猶遠今欲
退還導師多諸方便而作是念此等可愍尚
捨大珍寶而欲退還作是念已以方便力於
險道中過三百由旬化作一城告衆人言汝等
勿怖莫得退還今此大城可於中止隨意所
作若入是城快得安隱若能前至寶所亦可得
去是時疲極之衆心大歡喜歎未曾有我等今
者免斯惡道快得安隱於是衆人前入化城
生已度想生安隱想尒時導師知此人衆

者免斯惡道快得安隱於是衆人前入化城
生已度想生安隱想余時導師知此人衆
既得心息無復疲倦即滅化城語衆人言汝
等去來寶處在近向者大城我所化作爲止
息耳諸比丘如來亦復如是今爲汝等作大
導師知諸生死煩惱惡道險難長遠應去應
度若衆生但聞一佛乘者則不欲見佛不欲
親近便作是念佛道長遠久受勤苦乃可得
成佛知是心怯弱下方以方便力而於中道爲
心息故說二涅槃若衆生住於二地如來余時
即便爲說汝等所作未辦汝所住地近於佛
慧當觀察籌量所得涅槃非真實也但是
如來方便之力於一佛乘分別說三如彼導
師爲息故化作大城既知息已而告之言
寶處在近此城非實我化作耳余時世尊欲
重宣此義而說偈言

大通智勝佛十劫坐道場佛法不現前不得成佛道
諸天神龍王阿脩羅衆等常雨於天華以供養彼佛
諸天擊天鼓并作衆伎樂香風吹萎華更雨新好者
過十小劫已乃得成佛道諸天及世人心皆懷踊躍
彼佛十六子皆与其眷屬千萬億圍繞俱行至佛所

諸天擊天鼓并作衆伎樂香風吹萎華更雨新好者
過十小劫已乃得成佛道諸天及世人心皆懷踊躍
彼佛十六子皆与其眷屬千萬億圍繞俱行至佛所
頭面礼佛已而請轉法輪聖師子法雨充我及一切
世尊甚難值久遠時一現爲覺悟群生震動於一切
東方諸世界五百萬億國梵宮殿光曜昔所未曾有
諸梵見此相尋來至佛所散華以供養并奉上宮殿
請佛轉法輪以偈而讚歎佛知時未至受請默然坐
三方及四維上下亦復尒散華奉宮殿請佛轉法輪
世尊甚難值願以大慈悲廣開甘露門轉光法輪
要普慈世尊受彼衆人請爲宣種種法四諦十二緣
無明至老死皆從生緣有如是衆過患法等悉當知
宣暢是法時六百萬億姟得聞諸菩薩皆成阿羅漢
第二說法時千萬恒沙衆於諸法不受亦得阿羅漢
後是後得道其數無有量萬億劫計數不能得其邊
時十六王子出家作沙弥皆共請彼佛演說大乘法
我等及營從皆當成佛道願得如世尊慧眼第一淨
佛知童子心宿世之所行以無量因緣種種諸譬喻
說六波羅蜜及諸神通事分別真實法菩薩所行道
說是法華經如恒河沙偈彼佛說經已靜室入禪定
一心一處坐八萬四千劫是諸沙弥等知佛禪未出

說六波羅蜜及諸神通事分別真實法菩薩所行道
說是法華經如恒河沙偈彼佛說經已靜室入禪之
一心一處坐八萬四千劫是諸沙彌等知佛禪未出
* 為無量億衆說佛先上慧各各坐法座說是大乘經
於佛滅後宣揚助法化一一沙彌等所度諸衆生
有六百萬億恒河沙等衆彼佛滅度後是諸聞法者
在在諸佛土常與師俱生是十六沙彌具足行佛道
今現在十方各得成正覺余時聞法者各在諸佛所
其有住聲聞漸教以佛道我在十六數曾亦為汝說
是故以方便引汝入佛慧以是本因緣今說法華經
令汝入佛道慎勿懷怯懼譬如險惡道迥絕多毒獸
又復無水草人所怖畏處無數千萬衆欲過此險道
其路甚曠遠經五百由旬時有一導師強識有智慧
明了心決定在險濟衆難衆人皆疲倦而白導師言
我今頓乏於此欲退還導師作是念此輩甚可愍
如何欲退還而失大珍寶尋時思方便當設神通力
化作大城郭莊嚴諸舍宅周帀有園林渠流及浴池
重門高樓閣男女皆充滿即作是化已慰衆言勿懼
汝等入此城各可隨所樂諸人既入城心皆大歡喜
皆生安隱想自謂已得度導師知息已集衆而告言
汝等當前進此是化城耳我見汝疲極中路欲退還
故以方便力權化作此城汝今勤精進當共至寶所

W-T262 9/27B9

皆生安隱想自謂已得度導師知息已集衆而告言
汝等當前進此是化城耳我見汝疲極中路欲退還
故以方便力權化作此城汝今勤精進當共至寶所
* 我亦復如是為一切導師見諸求道者中路而懈廢
不能度生死煩惱諸險道故以方便力為息說涅槃
言汝等苦滅所作皆已辦既知到涅槃皆得阿羅漢
余乃集大衆為說真實法諸佛方便力分別說三乘
唯有一佛乘息處故說二今為汝說實汝所得非滅
為佛一切智當發大精進汝證一切智十力等佛法
具三十二相乃是真實滅諸佛之導師為息說涅槃
既知是息已引入於佛慧

妙法蓮華經卷第三

救諸衆生苦難經一卷

天台山中有一老師年可九百歲西月二月
天神悉失眼中出血唱言菩薩衆生苦難
子悉遣合掌頂礼眼中注淚發言有此災難
何救得免老師報言悉花見閻浮提衆生臣民
者衆善今孫勒下界救諸衆生中國黃河已
北相魏之地正在其中惡魔之子不覺不知青
四月鬼兵起无邊无際八月大亦初衆生
行善鬼兵自滅天地黑闇得免此災寫一本免一門
寫兩本免六親寫三本免一村流傳者是善男子
諸此經者入阿鼻地獄無有出期至心讀誦者
得成仏道

勸善偈

黑風西北起　東南鬼兵來　水帝天地闇　何得不心驚
免頂新酒肉　食噉犯禁生　善能慎此事　仏道一時行

救諸衆生苦難經一卷

黑風西北起　東南鬼兵來　水帝天地闇　何得不心驚
免頂新酒肉　食噉犯禁生　善能慎此事　仏道一時行

救諸衆生苦難經一卷

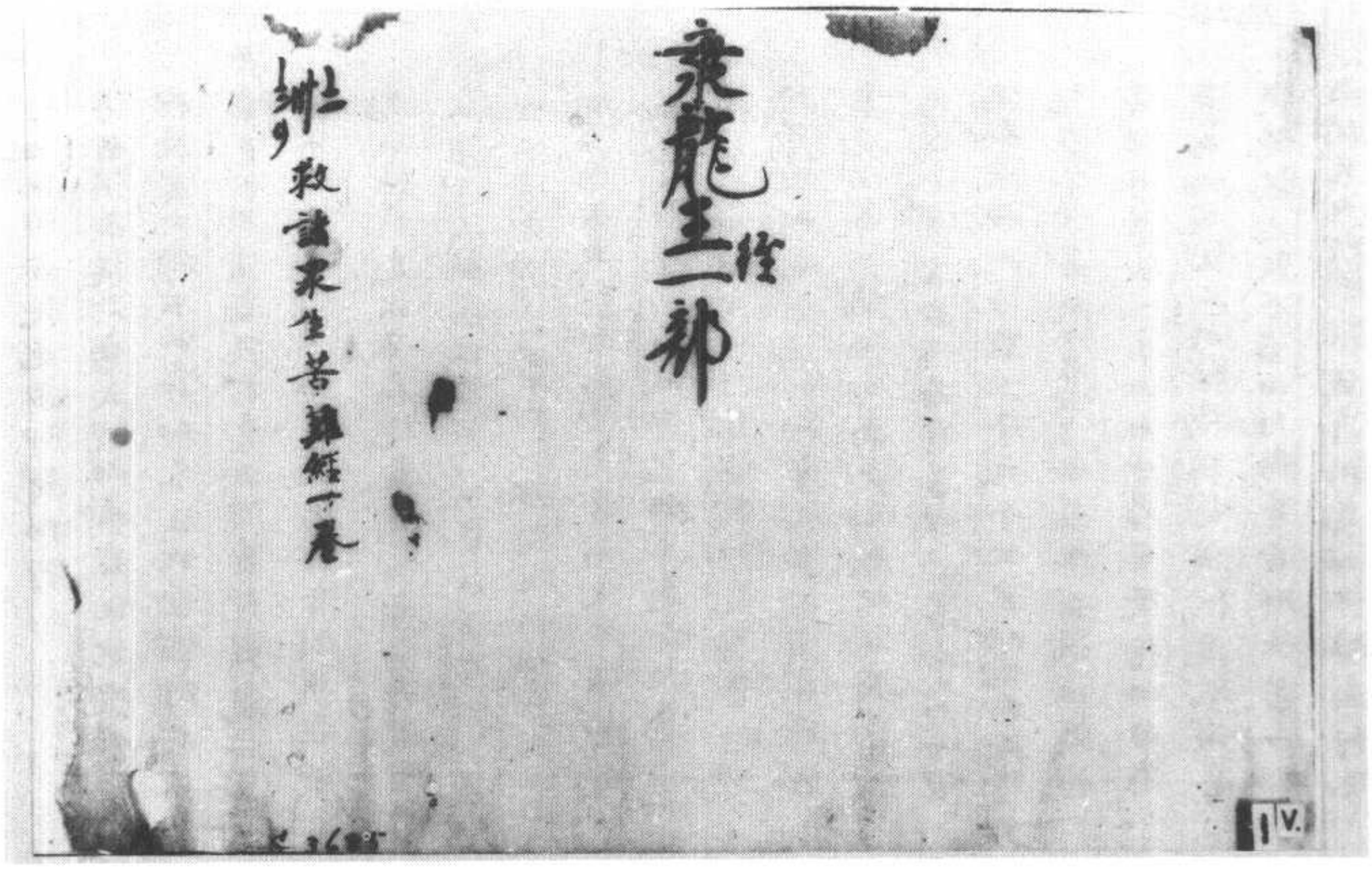

▼ 斯三六八六三號　金剛般若波羅蜜經

須菩提於意云何須陀洹能作是念我得須陀洹果不須菩提言不也世尊何以故須陀洹名為入流而无所入不入色聲香味觸法是名須陀洹須菩提於意云何斯陀含能作是念我得斯陀含果不須菩提言不也世尊何以故斯陀含名一往來而實无往來是名斯陀含須菩提於意云何阿那含能作是念我得阿那含果不須菩提言不也世尊何以故阿那含名為不來而實无來是故名阿那含須菩提於意云何阿羅漢能作是念我得阿羅漢道不須菩提言不也世尊何以故實无有法名阿羅漢世尊若阿羅漢作是念我得阿羅漢道即為著我人衆生壽者世尊佛說我得无諍三昧人中最為第一是第一離欲阿羅漢我不作是念我是離欲阿羅漢世尊我若作是念我得阿羅漢道世尊則不說須菩提是樂阿蘭那行者以須菩提實无所行而名須菩提是樂阿蘭那行

佛告須菩提於意云何如來昔在然燈佛所於法有所得不世尊如來在然燈佛所於法

S-> T235 8 749B26
W> 8 75203

行而名須菩提是樂阿蘭那行

佛告須菩提於意云何如來昔在燃燈佛所

於法有所得不世尊如來在燃燈佛所於法

實无所得須菩提於意云何菩薩莊嚴佛土

不不也世尊何以故莊嚴佛土者則非莊嚴

是名莊嚴是故須菩提諸菩薩摩訶薩應如是

生清淨心不應住色生心不應住香味觸法

生心應无所住而生其心須菩提譬如有人身

如須彌山王於意云何是身為大不須菩提

言甚大世尊何以故佛說非身是名大身

須菩提如恒河中所有沙數如是沙等恒河

於意云何是諸恒河沙寧為多不須菩提言

甚多世尊但諸恒河尚多无數何況其沙須菩

提我今實言告汝若有善男子善女人以七寶

滿爾所恒河沙數三千大千世界以用布施得

福多不須菩提言甚多世尊佛告須菩提若

善男子善女人於此經中乃至受持四句偈

等為他人說而此福德勝前福德須次須菩

提隨說是經乃至四句偈等當知此處一切

世間天人阿脩羅皆應供養如佛塔廟何況

有人盡能受持讀誦須菩提當知是人成就

最上第一希有之法若是經典所在之處則

為有佛若尊重弟子

爾時須菩提白佛言世尊當何名此經我等

云何奉持佛告須菩提是經名為金剛般若

波羅蜜以是名字汝當奉持所以者何須菩

提佛說般若波羅蜜則非般若波羅蜜須菩

提於意云何如來有所說法不須菩提白佛

言世尊如來无所說須菩提於意云何三千

大千世界所有微塵是為多不須菩提言甚

多世尊須菩提是諸微塵如來說非微塵是

名微塵如來說世界非世界是名世界須菩提

於意云何可以世二相見如來不不也世尊

何以故如來所說世二相即是非相是名世

二相須菩提若有善男子善女人以恒河沙

等身命布施若復有人於此經中乃至受持

四句偈等為他人說其福甚多

等身命布施若復有人於此經中乃至受持
四句偈等為他人說其福甚多
爾時須菩提聞說是經深解義趣涕淚悲泣
而白佛言希有世尊佛說如是甚深經典我
從昔來所得慧眼未曾得聞如是之經世尊
若復有人得聞是經信心清淨則生實相當
知是人成就第一希有功德世尊是實相者
則是非相是故如來說名實相世尊我今得
聞如是經典信解受持不足為難若當來世
後五百歲其有衆生得聞是經信解受持
是人則為第一希有何以故此人无我相人
相衆生相壽者相所以者何我相即是非相
人相衆生相壽者相即是非相何以故離一
切諸相則名諸佛佛告須菩提如是如是若
復有人得聞是經不驚不怖不畏當知是人
甚為希有何以故須菩提如來說第一波羅
蜜則非第一波羅蜜是名第一波羅蜜
須菩提忍辱波羅蜜如來說非忍辱波羅蜜
何以故須菩提如我昔為歌利王割截身體
我於尒時无我相无人相无衆生相无壽者

何以故須菩提如我昔為歌利王割截身體
我於尒時无我相无人相无衆生相无壽者
相何以故我於往昔節節支解時若有我相
人相衆生相壽者相應生瞋恨須菩提又念
過去於五百世作忍辱仙人於尒所世无我
相无人相无衆生相无壽者相是故須菩
提菩薩應離一切相發阿耨多羅三藐三菩
提心不應住色生心不應住聲香味觸法生
心應生无所住心若心有住則為非住是故
佛說菩薩心不應住色布施須菩提菩薩為
利益一切衆生應如是布施如來說一切諸
相即是非相又說一切衆生則非衆生須
菩提如來是真語者實語者如語者不誑
語者不異語者須菩提如來所得法此法无
實无虛須菩提若菩薩心住於法而行布施
如人入闇則无所見若菩薩心不住法而行
布施如人有目日光明照見種種色須菩提
當來之世若有善男子善女人能於此經受
持讀誦則為如來以佛智慧悉知是人悉見
是人皆得成就无量无邊功德

持讀誦則為如來以佛智慧悉知是人悉見
是人皆得成就无量无邊功德

須菩提若有善男子善女人初日分以恒河
沙等身布施中日分復以恒河沙等身布施
後日分亦以恒河沙等身布施如是无量百
千万億劫以身布施若復有人聞此經典信
心不逆其福勝彼何況書寫受持讀誦為人
解說須菩提以要言之是經有不可思議
不可稱量无邊功德如來為發大乘者說為
發最上乘者說若有人能受持讀誦廣為人
說如來悉知是人悉見是人皆得成就不可
量不可稱无有邊不可思議功德如是人等
則為荷擔如來何稱多羅三藐三菩提何以
故須菩提若樂小法者著我見人見衆生見
壽者見則於此經不能聽受讀誦為人解說
須菩提在在處處若有此經一切世間天人
阿修羅所應供養當知此處則為是塔皆應
恭敬作禮圍遶以諸華香而散其處

復次須菩提善男子善女人受持讀誦此經
若為人輕賤是人先世罪業應墮惡道以今

復次須菩提善男子善女人受持讀誦此經
若為人輕賤是人先世罪業則為消滅當得阿耨
多羅三藐三菩提須菩提我念過去无量阿
僧祇劫於燃燈佛前得值八百四千万億那
由他諸佛悉皆供養承事无空過者若復有
人於後末世能受持讀誦此經所得功德於
我所供養諸佛功德百分不及一千万億分
乃至算數譬喻所不能及須菩提若善男子
善女人於後末世有受持讀誦此經所得功
德我若具說者或有人聞心則狂亂狐疑不
信須菩提當知是經義不可思議果報亦不
可思議

尒時須菩提白佛言世尊善男子善女人發
阿耨多羅三藐三菩提心云何應住云何降
伏其心佛告須菩提善男子善女人發阿耨
多羅三藐三菩提者當生如是心我應滅
度一切衆生滅度一切衆生已而无有一衆生
實滅度者何以故若菩薩有我相人相衆
生相壽者相則非菩薩所以者何須菩提實

實滅度者何以故若菩薩有我相人相衆
生相壽者相則非菩薩所以者何須菩提實
无有法發阿耨多羅三藐三菩提者

須菩提於意云何如來於然燈佛所有法得
阿耨多羅三藐三菩提不不也世尊如我解
佛所說義佛於然燈佛所實无有法得阿耨
多羅三藐三菩提佛言如是如是須菩提
實无有法如來得阿耨多羅三藐三菩提須
菩提若有法如來得阿耨多羅三藐三菩提
者然燈佛則不與我受記汝於來世當得作
佛号釋迦牟尼以實无有法得阿耨多羅三
藐三菩提是故然燈佛與我受記作是言汝
於來世當得作佛号釋迦牟尼何以故如
來者即諸法如義若有人言如來得阿耨多
羅三藐三菩提須菩提實无有法佛得阿耨
多羅三藐三菩提須菩提如來所得阿耨多
羅三藐三菩提於是中无實无虛是故如來
說一切法皆是佛法須菩提所言一切法者即
非一切法是故名一切法

須菩提譬如人身長大須菩提言世尊如來

須菩提譬如人身長大須菩提言世尊如來
說人身長大則為非大身是名大身須菩
提菩薩亦如是若作是言我當滅度无量衆
生則不名菩薩何以故須菩提實无有法名
為菩薩是故佛說一切法无我无人无衆生
无壽者須菩提若菩薩作是言我當莊嚴佛
土是不名菩薩何以故如來說莊嚴佛土者
即非莊嚴是名莊嚴須菩提若菩薩通達无
我法者如來說名真是菩薩

須菩提於意云何如來有肉眼不如是世尊
如來有肉眼須菩提於意云何如來有天眼
不如是世尊如來有天眼須菩提於意云何
如來有慧眼不如是世尊如來有慧眼須菩
提於意云何如來有法眼不如是世尊如來
有法眼須菩提於意云何如來有佛眼不如
是世尊如來有佛眼須菩提於意云何恒河
中所有沙佛說是沙不如是世尊如來說是沙
須菩提於意云何如一恒河中所有沙有
如是等恒河是諸恒河所有沙數佛世界如

須菩提於意云何如一恒河中所有沙有
如是等恒河是諸恒河所有沙數佛世界如
是寧為多不甚多世尊佛告須菩提尒所國
土中所有衆生若干種心如來悉知何以故
如來說諸心皆為非心是名為心所以者何
須菩提過去心不可得現在心不可得未來
心不可得
須菩提於意云何若有人滿三千大千世界
七寶以用布施是人以是因緣得福多不如
是世尊此人以是因緣得福甚多須菩提若
福德有實如來不說得福德多以福德无故
如來說得福德多
須菩提於意云何佛可以具足色身見不不
也世尊如來不應以色身見何以故如來說
具足色身即非具足色身是名具足色身
須菩提於意云何如來可以具足諸相見不
不也世尊如來不應以具足諸相見何以故
如來說諸相具足即非具足是名諸相具
足須菩提汝勿謂如來作是念我當有所說
法莫作是念何以故若人言如來有所說法

須菩提汝勿謂如來作是念我當有所說
法莫作是念何以故若人言如來有所說法
即為謗佛不能解我所說義故須菩提說
法者无法可說是名說法須菩提白佛言世
尊佛得阿耨多羅三藐三菩提為无所得耶
如是如是須菩提我於阿耨多羅三藐三菩
提乃至无有少法可得是名阿耨多羅三
藐三菩提復次須菩提是法平等无有高下
是名阿耨多羅三藐三菩提以无我无人无
衆生无壽者修一切善法則得阿耨多羅三
藐三菩提須菩提所言善法者如來說非
善法是名善法須菩提若三千大千世界中
所有諸須彌山王如是等七寶聚有人持
用布施若人以此般若波羅蜜經乃至四句
偈等受持為他人說於前福德百分不及一
一百千万億分乃至筭數譬喻所不能及
須菩提於意云何汝等勿謂如來作是念我
當度衆生須菩提莫作是念何以故實无有
衆生如來度者若有衆生如來度者如來則
有我人衆生壽者須菩提如來說有我者則

衆生如來度者若有衆生如來度者如來則
有我人衆生壽者須菩提如來說有我者則
非有我而凡夫之人以為有我須菩提凡夫
者如來說則非凡夫
須菩提於意云何可以世二相觀如來不須
菩提言如是如是以世二相觀如來佛言須
菩提若以世二相觀如來者轉輪聖王則是
如來須菩提白佛言世尊如我解佛所說義
不應以世二相觀如來尒時世尊而說偈言
若以色見我以音聲求我是人行邪道不能見如來
須菩提汝若作是念如來不以具足相故得
阿耨多羅三藐三菩提須菩提莫作是念如
來不以具足相故得阿耨多羅三藐三菩提
須菩提汝若作是念發阿耨多羅三藐三菩
提者說諸法斷滅莫作是念何以故發阿耨
多羅三藐三菩提者於法不說斷滅相
須菩提若菩薩以滿恒河沙等世界七寶布
施若復有人知一切法无我得成於忍此菩
薩勝前菩薩所得功德何以故須菩提以諸
菩薩不受福德故須菩提白佛言世尊云何

菩薩勝前菩薩所得功德何以故須菩提以諸
菩薩不受福德故須菩提白佛言世尊云何
菩薩不受福德須菩提菩薩所作福德不應
貪著是故說不受福德須菩提若有人言如
來若來若去若坐若卧是人不解我所說義
何以故如來者无所從來亦无所去故名如來
須菩提若善男子善女人以三千大千世界
碎為微塵於意云何是微塵衆寧為多不甚
多世尊何以故若是微塵衆實有者佛則
不說是微塵衆所以者何佛說微塵衆則
非微塵衆是名微塵衆世尊如來所說三千
大千世界則非世界是名世界何以故若世界
實有者則是一合相如來說一合相則非一
合相是名一合相須菩提一合相者則是不
可說但凡夫之人貪著其事
須菩提若人言佛說我見人見衆生見壽者
見須菩提於意云何是人解我所說義不世
尊是人不解如來所說義何以故世尊說我
見人見衆生見壽者見即非我見人見衆生
見壽者見是名我見人見衆生見壽者見須

見人見衆生見壽者見即非我見人見衆生
見壽者見是名我見人見衆生見壽者見須
菩提發阿耨多羅三藐三菩提心者於一切
法應如是知如是見如是信解不生法相須
菩提所言法相如來說即非法相是名法相
須菩提若有人以滿无量阿僧祇世界七
寶持用布施若有善男子善女人發菩薩心
者持於此經乃至四句偈等受持讀誦為人
演說其福勝彼云何為人演說不取於相如
如不動何以故
一切有為法　如夢幻泡影　如露亦如電　應作如是觀
佛說此經已長老須菩提及諸比丘比丘尼
優婆塞優婆夷一切世間天人阿修羅聞佛
所說皆大歡喜信受奉行

金剛般若經

S-2 撰 1
W-2 撰 16

勸善經一卷

勸君氣相尊貴所下諸州勸善諸病生每日念所
修所佛一千口齋思行善令春年大熱注人疾病有將
經病死佛一直病死第二夫行病死第三赤白病死第
四赤眼死第五人產生死第六水病死第七風病死今
勸發生願此經一卷見一門願願同成見六親見此經
不區音識門門子勝之得過此難無福者不可得見
此經其經從南來正月八日雷電霹靂空中有一
道手等四歲又見六老人產孩中有一頭身長丈餘
雷電起逆呼老人曰為大山崩與女人万万義頭
方方頭著病產難老區此經者得見此難不信者
復讀四月一日三條伏年五易月一歸俗尼巡門勸
此前傳者祇平國吹都不見此難聖人所傳真言
勸諸衆生莫信邪師見聞者弟子勸念阿弥陀佛不久
見太平時

戊寅年十二月廿五日讀信為了家理奴人[illegible]

爾佛捨无盡意觀世
力遊於娑婆世界尒時无盡意
曰
世尊妙相具　我今重問彼　佛子何因緣　名為觀世音
具足妙相尊　偈答无盡意　汝聽觀音行　善應諸方所
弘誓深如海　歷劫不思議　侍多千億佛　發大清淨願
我為汝略說　聞名及見身　心念不空過　能滅諸有苦
假使興害意　推落大火坑　念彼觀音力　火坑變成池
或漂流巨海　龍魚諸鬼難　念彼觀音力　波浪不能沒
或在須彌峯　為人所推墮　念彼觀音力　如日虛空住
或被惡人逐　墮落金剛山　念彼觀音力　不能損一毛
或值怨賊繞　各執刀加害　念彼觀音力　咸即起慈心
或遭王難苦　臨刑欲受終　念彼觀音力　刀尋段段壞
或囚禁枷鎖　手足被杻械　念彼觀音力　釋然得解脫
呪詛諸毒藥　所欲害身者　念彼觀音力　還著於本人
或遇惡羅刹　毒龍諸鬼等　念彼觀音力　時悉不敢害
若惡獸圍繞　利牙爪可怖　念彼觀音力　疾走无邊方
蚖蛇及蝮蝎　氣毒煙火然　念彼觀音力　尋聲自迴去
雲雷鼓掣電　降雹澍大雨　念彼觀音力　應時得消散
衆生被困厄　无量苦逼身　觀音妙智力　能救世間苦

S-T262　9/17c6~8
W-T262　0/1887

斯三六八八號　觀世音經一卷

蚖蛇及蝮蝎　氣毒煙火然　念彼觀音力　尋聲自迴去
雲雷鼓掣電　降雹澍大雨　念彼觀音力　應時得消散
衆生被困厄　无量苦逼身　觀音妙智力　能救世間苦
具足神通力　廣修智方便　十方諸國土　无刹不現身
種種諸惡趣　地獄鬼畜生　生老病死苦　以漸悉令滅
真觀清淨觀　廣大智慧觀　悲觀及慈觀　常願常瞻仰
无垢清淨光　慧日破諸暗　能伏災風火　普明照世間
悲體戒雷震　慈音妙大雲　澍甘露法雨　滅除煩惱焰
諍訟經官處　怖畏軍陣中　念彼觀音力　衆怨悉退散
妙音觀世音　梵音海潮音　勝彼世間音　是故須常念
念念勿生疑　觀世音淨聖　於苦惱死厄　能為作依怙
具一切功德　慈眼視衆生　福聚海无量　是故應頂礼
尒時持地菩薩即從座起前曰佛言世尊若
有衆生聞是觀世音菩薩品自在之業普門
示現神通力者當知是人功德不少佛說是
普門品時衆中八萬四千衆生皆發无等等
阿耨多羅三藐三菩提心

觀世音經一卷

此毛傳[illegible]

失善憂沒不者下乘指舍清淨第四靜慮具
足住是第四次第定超一切色想滅有對想
不思惟種種想入元邊空空元邊處定具足
住是第五次第定超一切非想非
非想處入滅想受定具足住是第九次第定
善現四聖諦智者謂菩薩摩訶薩若智集
智滅智道智是名四聖諦智善現滅聚無多
者謂菩薩摩訶薩布施淨戒安忍精進靜慮
若方便善巧妙願力智波羅蜜多是名攝羅
蜜多善現諸空第智者謂菩薩摩訶薩內
空乃至元性自性空智及真如乃至不思議界
智是名諸空等智善現菩薩十地者謂菩薩
摩訶薩極喜地離垢地發光地焰慧地極難
勝地現前地遠行地不動地善慧地法雲地是
名菩薩十地善現五眼者謂菩薩摩訶薩
所求舍眼天眼聖慧眼法眼佛眼是名五眼
善現六神通者謂菩薩摩訶薩所學神境
智證通天眼智證通天耳智證通他心智證通
宿住隨念智證通漏盡智證通是名六神通
後次善現如來十力者若諸如來應正等覺
於是處如實知是處於非處如實知是名六神通

1

九十六百四第卷經多蜜羅波若般大　號九八六三斯

S->T220 7/375B11
W-> 7/375C9

*

宿住隨念智證通漏盡智證通是名六神通
後次善現如來十力者若諸如來應正等覺
於是處如實知是處於非處如實知是名六神通
第一力若諸如來應正等覺於諸有情過去
未來現在諸業及諸法受處因異熟等如實
智是第二力若諸如來應正等覺於諸世間
非一種種諸界差別皆如實知是第三力若
諸如來應正等覺於諸世間非一種種勝解
差別等伺有異皆如實知是第四力若諸如
來應正等覺於諸有情補特伽羅諸根勝劣
沙門若婆羅門若天魔梵若餘世間依法立
難或令憶念佛於是漏猶未永盡我於彼難
正見元因以於彼難正見元因得安隱住元
怖元畏自稱我是大仙尊位於大衆中正師
子吼轉大梵輪一切沙門若婆羅門若天魔梵
若餘世間定元有能如法轉者是第二元
畏若諸如來應正等覺自稱我為諸弟子衆
說能障法涂必為障設有沙門若婆羅門若
天魔梵若餘世間依法立難或令憶念有涂
是法不能為障我於彼難正見元因以於彼
難正見元因得安隱住元怖元畏自稱我是
大仙尊位於大衆中正師子吼轉大梵輪一切

2

S->7/376A8
W->7/376B7

難正見无因得安隱住无怖无畏令摧我愛
大仙尊住於大衆中正師子吼轉大梵輪一切
沙門若婆羅門若天魔梵若餘世間受无
有能如法轉者是第三无畏若諸如來應正
等覺自稱我為諸弟子衆說出離道諸聖備
習之定出離定之通達正盡衆苦作苦邊際
設有沙門若婆羅門若天魔梵若餘世間依
法立難或令憶念有備此道非正出離非正
通達非正盡苦非依苦邊我於彼難正見无
因以於彼難正見无因得安隱住无怖无畏
令摧我愛大仙尊住於大衆中正師子吼轉
大梵輪一切沙門若婆羅門若天魔梵若餘
世間定无有能如法轉者是第四无畏如是
名為四无所畏善現四无礙解者謂義无礙
解法无礙解詞无礙解辯无礙解如是名為
四无礙解善現云何義无礙解謂緣義无礙
智云何法无礙解謂緣法无礙智云何詞无
礙解謂緣詞无礙智云何辯无礙解謂緣辯

S-> 1/37607
W-> 1/376078

嚴樂所樂見是第十四如來兩足二手掌中
頸及雙肩七處充滿是第十五如來肩項圓
滿殊妙是第十六如來髆腋悉皆充實是第

頸及雙肩七處充滿是第十五如來肩項圓
滿殊妙是第十六如來髆腋悉皆充實是第
十七如來容儀洪滿端嚴是第十八如來身
相備廣端嚴是第十九如來髏拘鞕廣量等
圓市圓滿如語翼陀是第二十如來頷臆并
身上丰威容廣大如師子王是二十一如來
肩光面各一尋是二十二如來齒相四十齊
平淨密根隙白逾珂雪是二十三如來四牙
鮮白鋒利是二十四如來肩得味中上味是
二十五如來舌相薄淨廣長能覆面輪至耳
際是二十六如來梵音詞韻弘雅隨衆多
少无不等聞其聲洪震猶如天鼓發言妙約
如頻迦音是二十七如來眼睫猶若牛王紺
青齊整不相雜亂是二十八如來眼睛紺青
鮮白如珂間飾眉胥潔白明是二十九如來面輪
其猶滿月眉相胥淨如天帝弓是第三十
如來眉間有白毫相右旋柔軟如都羅綿鮮
白光淨逾珂雪等是三十一如來頂上肉髻
髑沙高顯周圓猶如天蓋是三十二是名三
十二大士相

大般若波羅蜜多經卷第四百六十九

諸佛世尊時說是經是故行者於
聞如是經勿生疑惑應當一心
世世值佛疾成佛道

妙法蓮華經如來神力品第二十一

尒時千世界微塵等菩薩摩訶薩
者皆於佛前一心合掌瞻仰尊顏
世尊我等於佛滅後世尊分身所在
處之處當廣說此經所以者何我等
得是真淨大法受持讀誦解說書
之尒時世尊於文殊師利等無量百
千萬億菩薩摩訶薩及諸比
丘僧婆塞優婆夷天龍夜叉乾闥婆
迦樓羅緊那羅摩睺羅伽人非人等
前現大神力出廣長舌上至梵世一
放於無量無數色光皆悉遍照十方
寶樹下師子座上諸佛亦復如是
放無量光釋迦牟尼佛及寶樹下諸佛
力時滿百千歲然後還攝舌相一時彈
共彈指是二音聲遍至十方諸佛世界

S-T262 9/51c4

寶樹下師子座上諸佛亦復如是
放無量光釋迦牟尼佛及寶樹下諸佛
力時滿百千歲然後還攝舌相一時彈
共彈指是二音聲遍至十方諸佛世界

*六種震動其中衆生天龍夜叉乾闥婆
羅迦樓羅緊那羅摩睺羅伽人非人等
神力故皆見此娑婆世界無量無邊百
億衆寶樹下師子座上諸佛及見釋迦
佛共多寶如來在寶塔中坐師子座
量無邊百千萬億菩薩摩訶薩及諸
恭敬圍繞釋迦牟尼佛既見是已皆大
得未曾有即時諸天於虛空中高聲唱
此無量無邊百千萬億阿僧祇世界
婆婆是中有佛名釋迦牟尼今為諸
訶薩說大乘經名妙法蓮華教菩薩
所護念汝等當深心隨喜亦當礼拜供養
牟尼佛彼諸衆生聞虛空中聲已合
婆世界作如是言南無釋迦牟尼佛南
牟尼佛以種種華香瓔珞幡蓋及諸嚴
具珍寶妙物皆共遙散娑婆世界所散
徑十方來譬如雲集變成寶帳遍
諸佛之上于時十方世界通達無礙如
尒時佛告上行等菩薩大衆諸佛神力

從十方來譬如雲集變成寶帳遍諸佛之上于時十方世界通達無礙如一佛土
尒時佛告上行等菩薩大衆諸佛神力如是
無量無邊不可思議若我以是神力於無量
無邊百千萬億阿僧祇劫為囑累故說此經
功德猶不能盡以要言之如來一切所有之法
如來一切自在神力如來一切秘要之藏如
來一切甚深之事皆於此經宣示顯說是故
汝等於如來滅後應一心受持讀誦解說
書寫如說脩行所在國土若有受持讀誦解
書寫如說脩行所在國土若有受持讀誦解
說書寫如說脩行若經卷所住之處若於園
中若於林中若於樹下若於僧坊若白衣舍
若在殿堂若山谷曠野是中皆應以塔供養
所以者何當知是處即是道場諸佛於此得
阿耨多羅三藐三菩提諸佛於此轉于法輪
諸佛於此而般涅槃尒時世尊欲重宣此義
而說偈言
諸佛救世者　住於大神通　為悅衆生故　現無量神力
舌相至梵天　身放無數光　為求佛道者　現此希有事
諸佛歎世者　及彈指之聲　周聞十方國　地皆六種動
以佛滅度後　能持是經者　諸佛皆歡喜　現無量神力
囑累是經故　讚美受持者　於無量劫中　猶故不能盡
是人之功德　無邊無有窮　如十方虛空　不可得邊際

以佛滅度後　能持是經故　諸佛皆歡喜　現無量神力
囑累是經故　讚美受持者　於無量劫中　猶故不能盡
是人之功德　無邊無有窮　如十方虛空　不可得邊際
能持是經者　則為已見我　亦見多寶佛　及諸分身者
又見我今日　教化諸菩薩　能持是經者　令我及分身
滅度多寶佛　一切皆歡喜　十方現在佛　并過去未來
亦見亦供養　亦令得歡喜　諸佛坐道場　所得秘要法
能持是經者　不久亦當得　能持是經者　於諸法之義
名字及言辭　樂說無窮盡　如風於空中　一切無障礙
於如來滅後　知佛所說經　因緣及次第　隨義如實說
如日月光明　能除諸幽冥　斯人行世間　能滅衆生闇
教無量菩薩　畢竟住一乘　是故有智者　聞此功德利
於我滅度後　應受持斯經　是人於佛道　決定無有疑

妙法蓮華經囑累品第二十二

尒時釋迦牟尼佛從法座起現大神力以右
手摩無量菩薩摩訶薩頂而作是言我於無
量百千萬億阿僧祇劫脩習是難得阿耨多
羅三藐三菩提法今以付囑汝等汝等應當
一心流布此法廣令增益如是三摩諸菩薩
摩訶薩頂而作是言我於無量百千萬億阿
僧祇劫脩習是難得阿耨多羅三藐三菩提
法今以付囑汝等汝等當受持讀誦廣宣此
法令一切衆生普得聞知所以者何如來有大

僧祇劫修習是難得阿耨多羅三藐三菩提
法今以付囑汝等汝等當受持讀誦廣宣此
法令一切衆生普得聞知所以者何如來有大
慈悲無諸慳悋亦無所畏能與衆生佛之智
慧如來智慧自然智慧如來是一切衆生之
大施主汝等亦應隨學如來之法多生慳悋
於未來世若有善男子善女人信如來智慧
者當為演說此法華經使得聞知為令其人
得佛慧故若有衆生不信受者當於如來餘
深妙法中示教利喜汝等若能如是則為已
報諸佛之恩時諸菩薩摩訶薩聞佛作是說
已皆大歡喜遍滿其身益加恭敬曲躬低頭
合掌向佛俱發聲言如世尊勑當具奉行唯
然世尊願不有慮諸菩薩摩訶薩衆如是三
反俱發聲言如世尊勑當具奉行唯然世尊
願不有慮尒時釋迦牟尼佛令十方來諸分
身佛各還本土而作是言諸佛各隨所安多
寶佛塔還可如故說是語時十方無量分身諸
佛坐寶樹下師子座上者及多寶佛并上
行等無邊阿僧祇菩薩大衆舍利弗等聲
聞四衆及一切世間天人阿脩羅等聞佛所
說皆大歡喜

妙法蓮華經藥王菩薩本事品第二十三

尒時宿王華菩薩白佛言世尊藥王菩薩云
何遊於娑婆世界世尊是藥王菩薩有若干
百千萬億那由他難行苦行善哉世尊願少解
說諸天龍神夜叉乾闥婆阿脩羅迦樓羅緊
那羅摩睺羅伽人非人等又他國土諸來菩
薩及此聲聞衆聞皆歡喜尒時佛告宿王華
菩薩乃往過去無量恒河沙劫有佛号日月
淨明德如來應供正遍知明行足善逝世間
解無上士調御丈夫天人師佛世尊其佛有
八十億大菩薩摩訶薩七十二恒河沙大
聲聞衆佛壽四萬二千劫菩薩壽命亦等彼
國無有女人地獄餓鬼畜生阿脩羅等及以諸難
地平如掌琉璃所成寶樹莊嚴寶帳覆上
垂寶華幡寶瓶香爐周遍國界七寶為臺
一樹一臺其樹去臺盡一箭道此諸寶樹皆
有菩薩聲聞而坐其下諸寶臺上各有百億
諸天作天伎樂歌嘆於佛以為供養尒時彼佛

聞四衆及一切世間天人阿脩羅等聞佛所
說皆大歡喜

妙法蓮華經藥王菩薩本事品第二十三

爾時宿王華菩薩白佛言世尊藥王菩薩云
何遊於娑婆世界世尊是藥王菩薩有若干
百千萬億那由他難行苦行善哉世尊願少解
說諸天龍神夜叉乾闥婆阿脩羅迦樓羅緊
那羅摩睺羅伽人非人等又他國土諸來菩
薩及此聲聞衆聞皆歡喜爾時佛告宿王華
菩薩乃往過去無量恒河沙劫有佛号日月
淨明德如來應供正遍知明行足善逝世間
解無上士調御丈夫天人師佛世尊其佛有
八十億大菩薩摩訶薩七十二恒河沙大
聲聞衆佛壽四萬二千劫菩薩壽命亦等彼
國無有女人地獄餓鬼畜生阿脩羅等及以諸難
地平如掌琉璃所成寶樹莊嚴寶帳覆上
垂寶華幡寶瓔香爐周遍國界七寶爲臺
一樹一臺其樹去臺盡一箭道此諸寶樹皆
有菩薩聲聞而坐其下諸寶臺上各有百億
諸天作天伎樂歌嘆於佛以爲供養爾時彼佛
爲一切衆生惠見菩薩及衆菩薩諸聲聞
衆說法華經是一切衆生惠見菩薩樂習苦行
於日月淨明德佛法中精進經行一心求佛

衆說法華經是一切衆生惠見菩薩樂習苦行
於日月淨明德佛法中精進經行一心求佛
滿萬二千歲已得現一切色身三昧得此三
昧已心大歡喜作念言我得現一切色身
三昧皆是得聞法華經力我今當供養日月
淨明德佛及法華經即時入是三昧於虛空
中而雨曼陀羅華摩訶曼陀羅華細末栴檀黑沈水
積滿虛空中如雲而下又雨海此岸栴檀之香此
香六銖價直娑婆世界以供養佛作是供
養已從三昧起而自念言我雖以神力供養
於佛不如以身供養即服諸香栴檀薰陸
兜樓婆畢力迦沈水膠香又飲瞻蔔諸華香
油滿千二百歲已香油塗身於日月淨明
德佛前以天寶衣而自纏身灌諸香油以神
通力願而自然身光明遍照八十億恒河沙世
界其中諸佛同時讚言善哉善哉善男子
是真精進是名真法供養如來若以華香瓔
珞燒香末香塗香天繒幡蓋及海此岸栴檀
之香如是等種種諸物供養所不能及假使
國城妻子布施所不及善男子是名第一
之施於諸施中最尊最上以法供養諸如來
故作是語已而各默然其身火然千二百歲
過是已後其身乃盡一切衆生惠見菩薩作
如是法供養已命終之後復生日月淨明德

W-T262 9/53B19

慧產之元上涅
爲府照離四句絕
仁果法方便入於滅度慈
等心可請滅罪之長津除障

現佛
北方衆勝降伏佛
東北方無邊功德月佛
南方轉功生死佛
南方上方一切勝王佛
南方下方海智神通佛
如是十方盡虛空界一切三寶至心歸命常住三寶
第十等光始以來至於今日長養煩惱日深日厚日
滋日茂覆蓋慧眼令不見斷障衆善不得損益
起障不得見佛不聞正法不值聖僧煩惱起障不見
過去未來一切世間善惡業行之煩惱障受人天尊
貴之煩惱障生色光色累禪定福樂之煩惱障
不得自在神通飛騰隱顯遍至十方諸佛淨土聽
法之煩惱障聖安那般那數息不淨觀諸煩惱障

S一樣(14) 263~269

過去未來一切世間善惡業行之煩惱障受人天尊
貴之煩惱障生色光色累禪定福樂之煩惱障
不得自在神通飛騰隱顯遍至十方諸佛淨土聽
法之煩惱障聖安那般那數息不淨觀諸煩惱障
聖者慈悲喜捨因緣煩惱障聖七方便力三觀義
煩惱障聖四念處煩惱障聖八正道煩惱障聖
一法煩惱障聖空平等中道解煩惱障聖八正道示
相之煩惱障聖七覺不示相之煩惱障聖於道品因緣觀
煩惱障聖八解脫九定之煩惱障聖於十知三三昧煩
惱障聖三明六通四無等煩惱障聖六度四等煩惱
障聖四攝法廣化之煩惱障聖大慈悲心四弘誓願煩惱
障聖十明十行之煩惱障聖十迴向十願之煩惱障
聖初地二地三地四地明解之煩惱障五地六地七地諸知
見煩惱障聖八地九地十地雙照之煩惱障如是乃至
障聖佛果報身阿耨菩提諸行上煩惱如是行障无
量无邊第子今日至到稽懺向十方佛尊法聖衆慚愧
懺悔願皆消滅至心歸命常住三寶
願第子等稽此懺悔障於諸行一切煩惱願第子在在
處處自在受生不爲結業之所退轉以金剛意通於一
念頃遍至十方淨諸佛土攝化衆生於諸定慧深境界
及諸知見通達无等心能普周一切諸法樂說无窮

懺悔願皆消滅至心歸命常住三寶

願弟子等藉此懺悔障於諸行一切煩惱願弟子在在處處自在受生不為結業之所退轉以念意通於一念頃遍至十方淨諸佛土攝化衆生住諸定慧深懷慈悲及諸知見通達无礙心能普周一切諸法樂說无窮而不染著得心自在得法自在智慧自在方便自在令此煩惱及无知結習畢竟永斷不復相續无漏聖道朗然如日至心歸命常住三寶

佛說罪業報應教化地獄經

復有衆生吃癰瘡口不能言若有所說不能明了何罪所致佛言已前世時生誹謗三寶輕毀聖道論地好惡求人長短誣良善憎疾賢人故獲斯罪

復有衆生腹大頸細不能下食若有所食變為膿血何罪所致佛言已前世時偷盜僧食或為大會施設餚饌故取麻米屏處食之恡惜己物但貪他有常行惡心與人毒藥氣息不通故獲斯罪

復有衆生常為獄卒燒熱鐵丁肩之百節針之說自然火生焚燒其身悉皆燃爛何罪所致佛言以前世時生為針師傷人身體不能差病誑取物令苦故獲斯罪

復有衆生常為獄卒燒熱鐵丁肩之百節針之說自然火生焚燒其身悉皆燃爛何罪所致佛言以前世時生為針師傷人身體不能差病誑取物令苦故獲斯罪

南无　論　佛　南无不可量聲佛　南无光明山佛　南无娑羅自在王佛　南无日面佛　南无善日佛　南无虛空佛　南无寶華佛　南无寶戍佛　南无月華佛　南无發諸行佛　南无斷諸世間佛　南无遊樂說佛　南无離諸覺最佛　南无樂說一切境界佛　南无善香光明佛　南无香佛　南无香狐留佛　南无香勝佛　南无香為佛　南无香林佛　南无香王佛　南无波頭摩勝王佛　南无佛境界佛　南无寂妙佛　南无妙勝佛　南无散華佛　南无華蓋顯佛　南无華屋佛　南无金色華佛

南无佛境界佛　南无衆妙佛
南无妙勝佛　南无散華佛
南无華蓋顯佛　南无華屋佛
南无金色華佛　南无香華佛
*南无弥留王佛　南无尊師佛
南无勝諸衆生佛　南无断阿又那佛
南无發善行佛　南无善華佛
南无无邊香佛　南无善散香光明佛
南无普散香佛　南无善散光佛

從此以上一万一千九百佛三部經一切賢聖

南无普散波頭摩手勝佛　南无寶闍梨尼手佛
南无起王佛　南无普佛國土一蓋佛
南无善住王佛　南无妙音佛
南无无邊智境界佛　南无不空發佛
南无不空見佛　南无无障目佛
南无不動佛　南无發生菩提心佛
南无无量明佛　南无有燈佛
南无普照佛　南无光明佛
南无一切佛國土佛　南无不断慈一切衆生樂說佛

南无无量明佛　南无普照佛
南无一切佛國土佛　南无无垢步佛
*南无无垢步佛　南无離一切憂佛
南无備行勝佛　南无无畏王佛
南无勝山佛　南无香面佛
南无俱慊佛　南无大力勝佛
南无寶優波羅勝佛　南无拘牟頭戍佛
南无高聲明佛　南无上首佛
南无華戍佛　南无无邊光明佛
南无月出光佛　南无十方稱佛
南无多羅歌王增上佛　南无无邊光明佛
南无最勝香山佛　南无无畏佛
南无戍就无畏德佛　南无戍就无邊頭功德佛
南无一切功德庄嚴佛　南无華王佛
南无不可降伏憧佛　南无增上讓光佛
南无驚怖波頭摩勝佛　南无不異心戍就勝佛
南无一切上佛　南无虛空輪清淨王佛
南无无相聲乳佛　南无寶起功德佛

*

從此以上一万二千佛十二部經一切賢聖

南无旃檀佛　南无須弥劫佛
南无月色佛　南无不染佛
南无降伏龍佛　南无龍天佛
南无金色鏡像佛　南无山聲自在王佛
南无山積佛　南无須弥藏佛
南无供養光佛　南无勝覺佛
南无地山佛　南无流璃華佛
南无妙流璃金剛像佛　南无降伏月佛
南无日聲佛　南无散華莊嚴佛
南无海山智奮迅通佛
南无水光佛　南无大香鏡像佛
南无不動山佛　南无寶集佛
南无勝山佛　南无勇猛山佛
南无多功德淨住持得通佛
南无日月琉璃光佛　南无勝流璃光佛
南无心閑智多拘蘓摩勝佛
南无月光佛　南无日光佛
南无散華王拘蘓摩通佛
南无旃檀月光佛　南无破无明闇佛

9

*

南无心閑智多拘蘓摩勝佛
南无月光佛　南无日光佛
南无散華王拘蘓摩通佛
南无旃檀月光佛　南无破无明闇佛
南无善蓋波婆羅佛　南无星宿佛
南无弗沙佛　南无法惠增長佛
南无師子鵝王山乳佛　南无梵聲龍奮迅佛
南无世間因陀羅佛　南无世間自在王佛
南无可得報佛　南无甘露聲佛
南无樹提光佛　南无那延首龍佛
南无力天佛　南无師子佛
南无毗羅闍光佛　南无世間最上佛
南无山岳佛　南无人自在王佛
南无寶勝威德聖劫佛　南无不可嫌身佛
南无稱護佛　南无稱威德佛
南无稱名聲佛　南无稱聲供養佛
南无勇猛稱佛　南无聲分清淨佛
南无智勝善黠慧佛　南无上智勝成就佛
南无智炎佛　南无妙智佛
南无智炎聚佛　南无智勇猛佛

10

南无稱名聲佛　南无稱聲佛養佛
南无勇猛稱佛　南无聲分清淨佛
南无智勝善點慧佛　南无上智勝成就佛
南无智炎佛　南无妙智佛
南无智炎聚佛　南无智勇猛佛
*南无梵聲佛　南无梵勝佛
南无淨天佛　南无善眼佛
南无華勝佛　南无善雜佛
南无善淨天佛　南无得四无畏佛
南无淨自在佛　南无梵聲佛
南无淨聲自在王佛　南无淨善眼佛
南无威德力增上佛　南无善淨德佛
南无威德大勢力佛　南无善世自在佛
南无毗摩勝佛　南无勝威德佛
南无毗摩戒就佛　南无毗摩意佛
南无善毗摩佛　南无毗摩面佛
南无毗摩成就佛　南无毗摩处佛
南无見寶佛　南无須尼多佛
南无善眼清淨佛　南无无邊眼佛
南无善眼佛　南无无等眼佛
南无勝眼佛　南无不可降伏眼佛

南无見寶佛　南无須尼多佛
南无善眼清淨佛　南无无邊眼佛
南无善眼佛　南无无等眼佛
南无勝眼佛　南无不可降伏眼佛
*南无不動眼佛　南无痾勝佛
南无善痾佛　南无善痾諸根佛
從此以上一万二千一百佛　佛十二部經一切賢聖
南无痾勝佛　南无痾切德佛
南无痾彼岸佛　南无善住佛
南无痾心佛　南无痾意佛
南无痾靜然燈佛　南无自在王佛
南无痾聚勝佛　南无痾王佛
南无大衆自在勇猛佛　南无聚勝解脫佛
南无法憧佛　南无法雜幢佛
南无法起佛　南无法體勝佛
南无法力自在勝佛　南无法勇猛佛
南无樂說山佛　南无寶火佛
南无樂說疾嚴雲乳佛　南无勝聲佛
南无妙眼佛　南无成就意佛

南无法力自在勝佛　南无法勇猛佛
南无樂說山佛　南无寶火佛
南无樂說症嚴雲乳佛　南无勝聲佛
南无妙眼佛　南无成就意佛
南无清淨面月勝藏風德佛
南无滿足心佛　南无无比慧佛
南无淨处羅处处定威德佛
南无无憂精進佛　南无甘露光佛
南无大威德佛　南无月光佛
南无旃檀香佛　南无須弥劫佛
南无山精佛　南无无垢色佛
南无无染佛　南无龍勝佛
南无金色佛　南无山乳自在王佛
南无金藏佛　南无火光佛
南无火自在佛　南无流溜華佛
南无月勝佛　南无一月聲佛
南无散花症嚴光佛　南无大香去照明佛
南无雜一切法意佛　南无聚集寶佛
南无德山佛　南无勇猛山佛
南无梵聲龍奮迅佛　南无世間勝上佛

112

南无散花症嚴光佛　南无大香去照明佛
南无雜一切法意佛　南无聚集寶佛
南无德山佛　南无勇猛山佛
南无梵聲龍奮迅佛　南无世間勝上佛
南无山勝佛　南无華勝佛
南无吼聲佛　南无成就淨處羅自在王佛
南无等蓋佛　南无普光明佛
南无智王佛　南无无憂佛
南无月光佛　南无智山佛
南无聲德佛　南无普光佛
南无火燈佛　南无无勿成就佛
南无大白在佛　南无智自在佛
南无梵聲佛

次礼十二部尊經大藏法輪

南无菩薩悔過經　南无阿闍世女經
南无曉所諍不解者經　南无菩薩十住和經
南无阿拔經　南无愚人經
南无菩薩等行分別國經
南无阿毗曇九十八結經

14

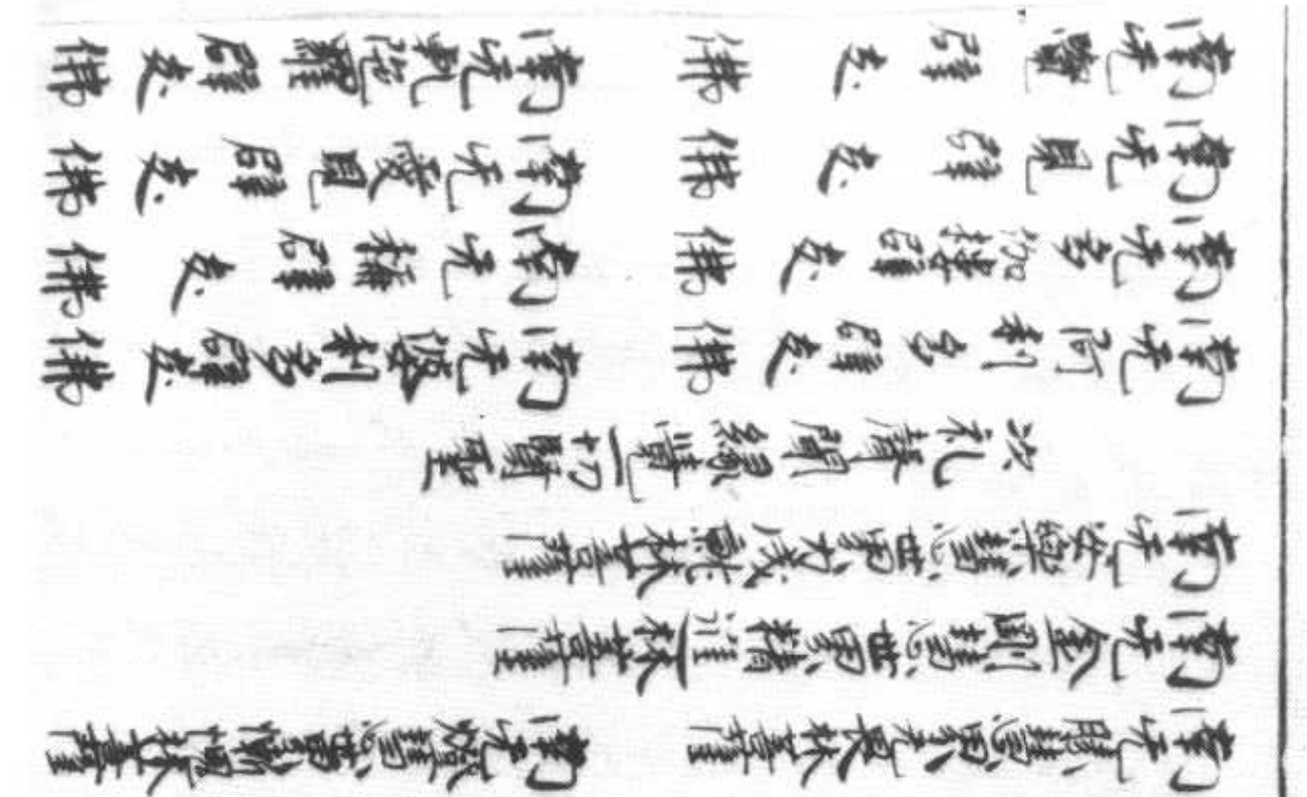

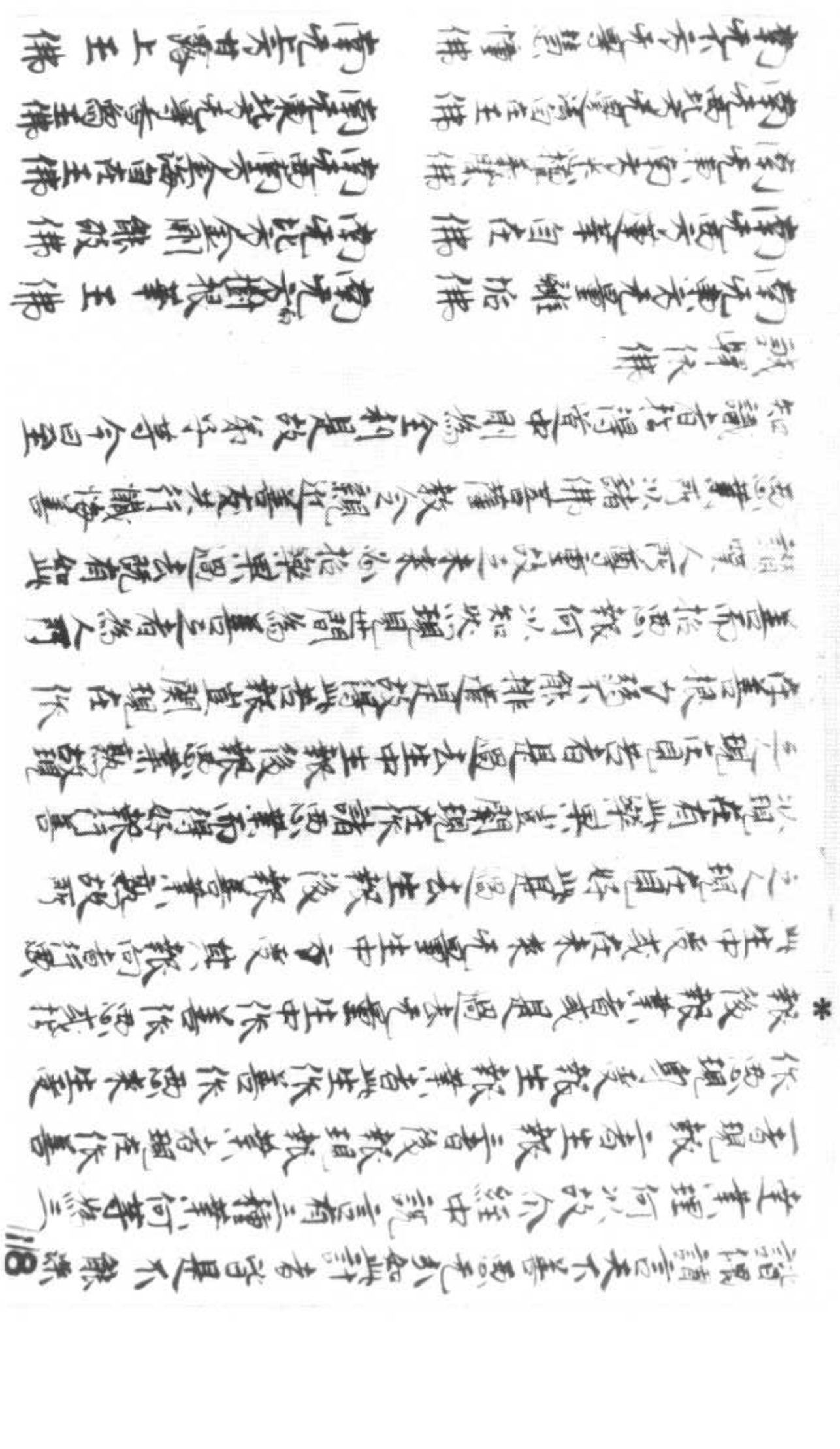

南无西方蓮華自在佛　南无北方金剛能破佛
南无東方金海自在王佛　南无西南方光德義勝佛
南无西北方无邊淨自在王佛　南无東北方无尊香為王佛
南无下方甘露上王佛　南无上方甘露上王佛
南无不方无尊慧憧佛

*如是十方盡虛空界一切三寶至心歸命常住三寶
第十等无始以來至於今日積惡如恒沙造罪滿天
下捨身与受身不覺亦不知或作五逆濁厚濁纏无間
罪業或造一闡提斷善根業輕毀佛語誘方等業
破滅三寶毀正法業不信罪福起十惡業迷真返正癡
或三業不孝二親及尼之業輕慢師長无礼敬業侵
友无信不義之業或作四重六重
八重障聖道業毀犯五戒破八齋業五篇七聚多缺
犯業復次塞戒輕重違業或菩薩戒不能清淨
如說行業前後方便汙梵行業月无六齋懶怠之
業年三長齋不常循業三千威儀不如法業八万律儀
微細罪業不循身戒心慧之業春秋八王造衆罪
業行十六種惡律儀業於苦衆生无慈傷業不矜
不念无怜愍業不救不濟无救護業心懷嫉妒无度
彼業於然親境不平等業耽著五欲不厭離業或
因衣食園林池沼生貪逆業或以盛年放恣情欲造

*衆罪業或有漏迴向三有障出世業如是等業无量
无邊今日發露向十方佛尊法聖衆皆悉懺悔至心
歸命常住三寶
願第十等承是懺悔无間等諸業所生福善願生
生世世滅五逆罪除一闡提或如是輕重諸罪從今尽
乃至道場誓不更犯恒循出世清淨善法精持律行
守護威儀如度海者受惜浮囊六度四等常擕行
菩薩定惠品轉得增明速成如来世二相八十種好力
无畏大悲三念常樂妙智得八自在我至心歸命
常住三寶

佛說罪業報應教化地獄經

復有衆生常在灌中牛頭阿傍手提鐵叉又著灌中
煮之合爛思那以活而復煮之何罪所至佛言以前
世時屠煞衆生湯灌滅毛不可限量故獲斯罪
復有衆生在火城中燒煨齊心四門雖開到則閉之
西馳走不能自免為火盡何罪所致佛言以前世時

W-二 標(1)395

煮之合爛恩那吹活而復煮之何罪所至佛言以前
世時屠煞衆生湯灌滅毛不可限量故獲斯罪 121
復有衆生在火城中燒煨齊心四門雖開到則閉衆
西馳走不能自免為火盡何罪所致佛言以前世時
*焚燒山澤逆穴陂池使諸衆生沒溺而死故獲斯罪
復有衆生常行雪山寒風所吹皮肉剥裂求死不得
何罪所致佛言以前世時橫道作賊剥脫人衣冬月陰
寒令他凍死刻剥牛羊苦痛難堪故獲斯罪
復有衆生常在刀山劍樹之上若有所投即便傷
割皮肉斬截何罪所致佛言以前世時屠煞為業
享宮衆生刀割剥割胃肉分離頭腳星散住於高
格稱量而賣或復生懸痛不可堪故獲斯罪

佛說佛名經卷第十五

敬爲大佛名經成伯捌拾捌卷也
願城隍安泰百姓康寧
府主尚書已躬永壽繼紹長年
今後邪常然慶吉于時大梁貞
明六年歲次庚辰伍月拾伍日寫說

為云何今時常不輕菩薩豈異人乎則我身
是若我於宿世不受持讀誦此經為他人說者
不能疾得阿耨多羅三藐三菩提我於先佛
所受持讀誦此經為他人說故疾得阿耨多
羅三藐三菩提得大勢彼時四衆比丘比丘尼
優婆塞優婆夷以瞋恚意輕賤我故二百億
劫常不值佛不聞法不見僧千劫於阿鼻地
獄受大苦惱畢是罪已復遇常不輕菩薩教
化阿耨多羅三藐三菩提得大勢於汝意云
何今時四衆常輕是菩薩者豈異人乎今時
此會中跏趺坐思惟佛等五百菩薩師子月等五
百比丘尼思惟等五百優婆塞皆於阿耨多
羅三藐三菩提不退轉者是得大勢當知是
法華經大饒益諸菩薩摩訶薩能令至於阿
耨多羅三藐三菩提是故諸菩薩摩訶薩於如
來滅後常應受持讀誦解說書寫是經今
時世尊欲重宣此義而說偈言
過去有佛　号威音王　神智无量　將導一切
天人龍神　所共供養　是佛滅後　法欲盡時
有一菩薩　名常不輕　時諸四衆　計著於法

S→T262 9 51 A21

七、

斯三六九二號　妙法蓮華經卷第一

天人龍神　所共供養　是佛滅後　法欲盡時
有一菩薩　名常不輕　時諸四衆　計著於法
不輕菩薩　往到其所　而語之言　我不輕汝
汝等行道　皆當作佛　諸人聞已　輕賤罵詈
不輕菩薩　能忍受之　其罪畢已　臨命終時
得聞此經　六根清淨　神通力故　增益壽命
復為諸人　廣說是經　諸著法衆　皆蒙菩薩
教化成就　令住佛道　不輕命終　值无數佛
說是經故　得无量福　漸具功德　疾成佛道
彼時不輕　則我身是　時四部衆　著法之者
聞不輕言　汝當作佛　以是因緣　值无數佛
此會菩薩　五百之衆　并及四部　清信士女
今於我前　聽法者是　我於前世　勸是諸人
聽受斯經　第一之法　開示教人　令住涅槃
世世受持　如是經典　億億万劫　至不可議
時乃得聞　是法華經　億億万劫　至不可議
諸佛世尊　時說是經　是故行者　於佛滅後
聞如是經　勿生疑惑　應當一心　廣說此經
世世值佛　疾成佛道

妙法蓮華經如來神力品第廿一

尒時千世界微塵等菩薩摩訶薩從地踊出
者皆於佛前一心合掌瞻仰尊顏而白佛言

12

尒時千世界微塵等菩薩摩訶薩從地踊出者皆於佛前一心合掌瞻仰尊顏而白佛言

*世尊我等於佛滅後世尊尒身所在國土滅度之處當說此經所以者何我等亦自欲得是真淨大法受持讀誦解說書寫而供養之尒時世尊於文殊師利等无量百千万億舊住娑婆世界菩薩摩訶薩及諸比丘比丘尼優婆塞優婆夷天龍夜叉乾闥婆阿修羅迦樓羅緊那羅摩睺羅伽人非人等一切衆前現大神力出廣長舌上至梵世一切毛孔放於无量无數色光皆悉遍照十方世界衆寶樹下師子座上諸佛亦復如是出廣長舌根无量光釋迦牟尼佛及寶樹下諸佛現神力時滿百千歲然後還攝舌相一時謦欬俱共彈指是二音聲遍至十方諸佛世界地皆六種震動其中衆生天龍夜叉乾闥婆阿修羅迦樓羅緊那羅摩睺羅伽人非人等以佛神力故皆見此娑婆世界无量无邊百千万衆寶樹下師子座上諸佛及見釋迦牟尼佛共多寶如來在寶塔中坐師子座又見无量无邊百千万億菩薩摩訶薩及諸四衆恭

衆寶樹下師子座上諸佛及見釋迦牟尼佛共多寶如來在寶塔中坐師子座又見无量无邊百千万億菩薩摩訶薩及諸四衆恭

*敬圍遶釋迦牟尼佛既見是已皆大歡喜得未曾有即時諸天於虛空中高聲唱言過此无量无邊百千万億阿僧祇世界有國名娑婆是中有佛名釋迦牟尼今為諸菩薩摩訶薩說大乘經名妙法蓮華教菩薩法佛所護念汝等當深心隨喜亦宜礼拜供養釋迦牟尼佛彼諸衆生聞虛空中聲已合掌向娑婆世界作如是言南无釋迦牟尼佛南无釋迦牟尼佛以種種華香瓔珞幡蓋及諸嚴身之具珍寶妙物皆共遥散娑婆世界所散諸物從十方來譬如雲集變成寶帳遍覆此間諸佛之上于時十方世界通達无导如一佛土尒時佛告上行等菩薩大衆諸佛神力如是无量无邊不可思議若我以是神力於无量无邊百千万億阿僧祇劫為囑累故說此經功德猶不能盡以要言之如來一切所有之法如來一切自在神力如來一切秘要之藏如來一切甚深之事皆於此經宣示顯說是故汝等於如來滅後應當一心受持讀誦解說

未一切甚深之事皆於此經宣示顯說是故
汝等於如來滅後應當一心受持讀誦解說
書寫如說修行所在國土若有受持讀誦解
說書寫說修行若經卷所住之處若於園
中若於林中若於樹下若於僧坊若白衣舍
若在殿堂若山谷曠野是中皆應起塔供養
所以者何當知是處即是道場諸佛於此得
阿耨多羅三藐三菩提諸佛於此轉于法輪
諸佛於此而般涅槃今特世尊欲重宣此義
而說偈言
諸佛救世者住於大神通爲悅衆生故現无量神力
舌相至梵天身放无數光爲求佛道者現此希有事
諸佛謦欬聲及彈指之聲周聞十方國地皆六種動
以佛滅度後能持是經故諸佛皆歡喜現无量神力
囑累是經故讚美受持者於无量劫中猶故不能盡
是人之功德无邊无有窮如十方虛空不可得邊際
能持是經者則爲已見我亦見多寶佛及諸分身者
又見我今日教化諸菩薩能持是經者今我及分身
滅度多寶佛一切皆歡喜十方現在佛并過去未來
亦見亦供養亦令得歡喜諸佛坐道場所得秘要法
能持是經者不久亦當得能持是經者於諸法之義

又見我今日教化諸菩薩能持是經者今我及分身
滅度多寶佛一切皆歡喜十方現在佛并過去未來
亦見亦供養亦令得歡喜諸佛坐道場所得秘要法
能持是經者不久亦當得能持是經者於諸法之義
名字及言辭樂說无窮盡如風於空中一切无罣礙
於如來滅後知佛所說經因緣及次第隨義如實說
如日月光明能除諸幽冥斯人行世間能滅衆生闇
教无量菩薩畢竟住一乘是故有智者聞此功德利
於我滅度後應受持斯經是人於佛道決定无有疑
妙法蓮華經囑累品第廿二
尒時釋迦牟尼佛從法座起現大神力以右
手摩无量菩薩摩訶薩頂而作是言我於
无量百千万億阿僧祇劫修習是難得阿
耨多羅三藐三菩提法今以付囑汝等汝等應
當一心流布此法廣令增益如是三摩諸菩薩
摩訶薩頂而作是言我於无量无邊阿
僧祇劫修習是難得阿耨多羅三藐三菩提
法今以付囑汝等汝等當受持讀誦廣宣此
法令一切衆生普得聞知所以者何如來有
大慈悲无諸慳恡亦无所畏能與衆生佛之
智慧如來智慧自然智慧如來是一切衆生之
大施主汝等亦應隨學如來之法勿生慳恡

法令一切衆生普得聞知所以者何如來有
大慈悲无諸慳悋亦无所畏能與衆生佛之
智慧如來智慧自然智慧如來是一切衆生之
大施主汝等亦應隨學如來之法勿生慳悋
於未來世若有善男子善女人信如來智慧
者當爲演說此法華經使得聞知爲令其人
得佛慧故若有衆生不信受者當於如來餘
深妙法中示教利喜汝等若能如是則爲已
報諸佛之恩時諸菩薩摩訶薩聞佛作是說
已皆大歡喜遍滿其身益加恭敬曲躬低頭
合掌向佛俱發聲言如世尊勅當具奉行唯
然世尊願不有慮諸菩薩摩訶薩衆如是三
反俱發聲言如世尊勅當具奉行唯然世尊
願不有慮尒時釋迦牟尼佛令十方來諸尒
身佛各還本土而作是言諸佛各隨所安多
寶佛塔還可如故說是語時十方无量分身
諸佛坐寶樹下師子座上者及多寶佛并
上行等无邊阿僧祇菩薩大衆舍利弗等聲
聞四衆及一切世間天人阿修羅等聞佛所
說皆大歡喜

妙法蓮華經集玉菩薩本事品第廿三

尒時宿王華菩薩白佛言世尊藥王菩薩云
何遊於娑婆世界世尊是藥王菩薩有若干
百千万億那由他難行苦行善哉世尊願少
解說諸天龍神夜叉乾闥婆阿修羅迦樓羅
緊那羅摩睺羅伽人非人等及他國土諸來菩
薩及此聲聞衆聞皆歡喜尒時佛告宿王華
菩薩乃往過去无量恒河沙劫有佛号日月
淨明德如來應供正遍知明行足善逝世間
解无上士調御丈夫天人師佛世尊其佛有
八十億大菩薩摩訶薩七十二恒河沙大聲
聞衆佛壽四万二千劫菩薩壽命亦等彼
國无有女人地獄餓鬼畜生阿修羅等及以
諸難地平如掌琉璃所成寶樹莊厳寶帳
覆上垂寶華幡寶瓶香炉周遍國界七寶爲
臺一樹一臺其樹去臺晝一箭道此諸寶樹皆
有菩薩聲聞而坐其下諸寶臺上各有百億
諸天作天伎樂歌嘆於佛以爲供養尒時彼佛
爲一切衆生喜見菩薩及衆菩薩諸聲聞衆

有菩薩聲聞而坐其下諸寶臺上各有百億諸天作天伎樂歌嘆供養尒時於佛以為供養尒時於佛為一切衆生喜見菩薩及衆菩薩諸聲聞衆

*說法華經是一切衆生喜見菩薩樂習苦行於日月淨明德佛法中精進經行一心求佛滿萬二千歲已得現一切色身三昧得此三昧已心大歡喜即作念言我得現一切色身三昧皆是得聞法華經力我今當供養日月淨明德佛及法華經即時入是三昧於虛空中雨曼陀羅華摩訶曼陀羅華細末旃檀黑栴檀滿虛空中如雲而下又雨海此岸栴檀之香此香六銖價直娑婆世界以供養佛作是供養已從三昧起而自念言我雖以神力供養於佛不如以身供養即脹諸香栴檀薰陸兜樓婆畢力迦沉水香又飲瞻蔔諸華香油滿千二百歲已香油塗身於日月淨明德佛前以天寶衣而自纏身灌諸香油以神通力願而自然身光明遍照八十億恒河沙世界其中諸佛同時讚言善哉善哉善男子是真精進是名真法供養如來若以華香瓔珞燒香抹香塗香天繒幡蓋及此栴檀之香如是等種種諸物供養所不能及假使

界其中諸佛同時讚言善哉善哉善男子是真精進是名真法供養如來若以華香瓔珞燒香抹香塗香天繒幡蓋及此栴檀之香如是等種種諸物供養所不能及假使國城妻子布施亦所不及善男子是名第一之施於諸施中最尊最上以法供養諸衆故作是語已而各默然其身火然千二百歲過是已後其身乃盡一切衆生喜見菩薩作如是法供養已命終之後復生日月淨明德佛國中於淨德王家結跏趺坐忽然化生即為其父而說偈言

大王常當知　我經行彼處　即時得一切　現諸身三昧
勤行大精進　捨所愛之身

說是偈已而白父言日月淨明德佛今故現在我先供養佛已得一切衆生語言陀羅尼復聞是法華經八百千万億那由他甄迦羅頻婆羅阿閦婆等偈大王我今當還供養此佛白已即坐七寶之臺上昇虛空高七多羅樹往到佛所頭面礼足合十指爪以偈讚

容顏甚奇妙　光明照十方　我遇曾供養　今復還親覲
尒時一切衆生喜見菩薩說是偈已而白佛

佛

容顏甚奇妙　光明照十方　我連宿供養　今復還親觀

尒時一切衆生喜見菩薩說是偈已而白佛

言世尊世尊猶故在世尒時日月淨明德佛告

一切衆生喜見菩薩善男子我涅槃時到

滅盡時至汝可安置牀座我於夜當般涅槃

又勑一切衆生喜見菩薩善男子我以佛

法囑累於汝及諸菩薩大弟子并阿耨多羅

三藐三菩提法亦以三千大千七寶世界諸

寶樹寶臺及給侍諸天悉付於汝我滅度後

所有舍利亦付囑汝當令流布廣設供養應

起若干千塔如是日月淨明德佛勑一切衆

生喜見菩薩已於後尒入於涅槃尒時一切

衆生喜見菩薩見佛滅度悲感懊惱戀慕

於佛即以海此折栴檀爲積供養佛身而以

燒之火滅已後收取舍利作一万四千寶瓶以

起八万四千塔高三世界表剎莊嚴垂諸瓔

珞懸衆寶鈴尒時一切衆生喜見菩薩復自

念言我雖作是供養心猶未足我今當更

供養舍利便語諸菩薩大弟子及天龍夜叉

等一心大衆汝等當一心念我今供養日月

言世尊世尊猶故在世尒時日月淨明德佛告

一切衆生喜見菩薩善男子我涅槃時到

滅盡時至汝可安置牀座我於夜當般涅槃

又勑一切衆生喜見菩薩善男子我以佛

法囑累於汝及諸菩薩大弟子并阿耨多羅

三藐三菩提法亦以三千大千七寶世界諸

寶樹寶臺及給侍諸天悉付於汝我滅度後

所有舍利亦付囑汝當令流布廣設供養應

起若干千塔如是日月淨明德佛勑一切衆

生喜見菩薩已於後尒入於涅槃尒時一切

衆生喜見菩薩見佛滅度悲感懊惱戀慕

於佛即以海此折栴檀爲積供養佛身而以

燒之火滅已後收取舍利作一万四千寶瓶以

起八万四千塔高三世界表剎莊嚴垂諸瓔

珞懸衆寶鈴尒時一切衆生喜見菩薩復自

念言我雖作是供養心猶未足我今當更

供養舍利便語諸菩薩大弟子及天龍夜叉

等一心大衆汝等當一心念我今供養日月

華若有發心欲得阿耨多羅三藐三菩提
者能燃手指乃至足一指供養佛塔勝以國城
妻子及三千大千國土山林河池諸珍寶物
而供養者若復有人以七寶滿三千大千世
界供養於佛及大菩薩辟支佛阿羅漢是人
所得功德不如受持此法華經乃至一四句
偈其福寧多宿王華譬如一切川流江河諸
水之中海為第一此法華經亦復如是於諸
如來所說經中最為深大又如土山黑山小
鐵圍山大鐵圍山及十寶山衆山之中須彌
山為第一此法華經亦復如是於諸經中最
為其上又如衆星之中月天子最為第一此
法華經亦復如是於千万億種諸經法中最
為照明又如日天子能除諸闇此經亦復如
是能破一切不善之闇又如諸小王中轉輪聖
王最為第一此經亦復如是於衆經中最為
其尊又如帝釋於三十三天中王此經亦復
如是諸經中王又如大梵天王一切衆生之
父此經亦復如是一切賢聖學无學及發菩
薩心者之父又如一切凡夫人中須陀洹斯
陀含阿那含阿羅漢辟支佛為第一此經
亦復如是一切如來所說若菩薩所說若聲

聞所說諸經法中最為第一有能受持是經
典者亦復如是於一切衆生中亦為第一一
切聲聞辟支佛中菩薩為第一此經亦復如
是於一切諸經法中最為第一如佛為諸法
王此經亦復如是諸經中王宿王華此經能
救一切衆生者此經能令一切衆生離諸苦
惱此經能大饒益一切衆生充滿其願如清
涼池能滿一切諸渴之者如寒者得火如裸
者得衣如商人得主如子得母如渡得船如
病得醫如暗得燈如貧得寶如民得王如賈
客得海如炬除暗此法華經亦復如是能令
衆生離一切苦一切病痛能解一切生死之
縛若人得聞此法華經若自書若使人書
所得功德以佛智慧籌量多少不得其邊若
書是經卷華香瓔珞燒香末香塗香燒香
衣服種種之燈蘇燈油燈諸香油燈瞻蔔油
燈須曼那油燈波羅羅油燈婆利師迦油燈那
婆摩利油燈供養所得功德亦復无量滿

衣服種種之燈蘇燈油燈諸香油燈蘇摩油
燈須曼那油燈波羅羅油燈婆利師迦油燈那
婆摩利油燈供養所得功德亦復无量宿王
華若有人聞是藥王菩薩本事品者亦得无
量无邊功德若有女人聞是藥王菩薩本事
品能受持者盡是女身後不復受若如來滅
後後五百歲中若有女人聞是經典如說修行
於此命終即往安樂世界阿彌陀佛大菩薩
衆圍遶住處生蓮華中寶座之上不復為貪
欲所惱亦復不為瞋恚愚癡所惱亦復不為憍
慢嫉妬諸垢所惱得菩薩神通无生法忍得
是忍已眼根清淨以是清淨眼根見七百万
二千億那由他恒河沙等諸佛如來是時諸
佛遥共讚言善哉善哉善男子汝能於釋迦
牟尼佛法中受持讀誦思惟是經為他人說
所得福德无量无邊火不能燒水不能漂汝
之功德千佛共說不能令盡汝今已能破
諸魔賊壞生死軍諸餘怨敵皆悉摧滅善
男子百千諸佛以神通力共守護汝於一切世
間天人之中无如汝者唯除如來其諸聲聞
辟支佛乃至菩薩智慧禪定之力有與汝等者
宿王華此菩薩成就如是功德智慧之力若

間天人之中无如汝者唯除如來其諸聲聞
辟支佛乃至菩薩智慧禪定之力有與汝等者
宿王華此菩薩成就如是功德智慧之力若
有人聞是藥王菩薩本事品能隨喜讚善
者是人現世口中常出青蓮華香身毛孔中
常出牛頭栴檀之香所得功德
如上所說是故宿王華以此藥王菩薩本事
品囑累於汝
我滅度後後五百歲中廣宣流布於閻浮提
无令斷絕惡魔民諸天龍夜叉鳩槃荼等
得其便也
宿王華汝當以神通之力守護是經所以者
何此經則為閻浮提人病之良藥
若有有病得聞是經病即消滅不老不死宿
王華汝若見有受持是經者應以青蓮華
盛滿末香供散其上散已作是念言此人不
久必當正草坐於道場
破諸魔軍當吹法螺擊大法鼓度脫一切衆
生老病死海是故求佛道者見有受持是
經典人應當如是生恭敬心
說是藥王菩薩本事品時八万四千菩薩

生老病死海是故求佛道者見有受持者
經典人應當如是生恭敬心
說是藥王菩薩本事品時八万四千菩薩得
解一切衆生語言陀羅尼
※多寶如來於寶塔中讚宿王華菩薩言善
哉善哉
宿王華汝成就不可思議功德乃能問釋迦
牟尼佛如此之事利益无量一切衆生
妙法蓮華經妙音菩薩品第廿四
尒時釋迦牟尼佛放大人相肉髻光明及放
眉間白毫相光遍照東方百八万億那由他
恒河沙等諸佛世界過是數已有世界名淨
光莊嚴其國有佛号淨華宿王智如來應
供正遍知明行足善逝世間解无上士調御丈
夫天人師佛世尊爲无量无邊菩薩大衆
恭敬圍遶而爲說法釋迦牟尼佛白毫光明
遍照其國尒時一切淨光莊嚴國中有一菩薩
名曰妙音久已殖衆德本供養親近无量百
千万億諸佛而悉成就甚深智慧得妙幢
相三昧法華三昧淨徳三昧淨光明三昧淨藏三昧不共
三昧智印三昧解一切衆生語言三昧集一
切功徳三昧清淨三昧神通遊戯三昧慈悲

相三昧法華三昧淨徳三昧宿王戯三昧无緣
三昧智印三昧解一切衆生語言三昧集一
切功徳三昧清淨三昧神通遊戯三昧慈悲
※三昧莊嚴王三昧淨光明三昧淨藏三昧不共
三昧日旋三昧得如是等百千万億恒河沙
等諸大三昧釋迦牟尼佛光照其身而白淨
華宿王智佛言世尊我當往詣娑婆世界礼
拜親近供養釋迦牟尼佛及見文殊師利法
王子菩薩藥王菩薩勇施菩薩宿王華菩薩
上行意菩薩莊嚴王菩薩藥上菩薩尒時淨
華宿王智佛以妙音菩薩汝莫輕彼國生下
劣想善男子彼娑婆世界高下不平土石諸
山穢惡充滿佛身卑小諸菩薩衆其形亦小
而汝身四万二千由旬我身六百八十万由
旬汝身第一端正百千万福光明殊妙是故
汝往莫輕彼國若佛菩薩及國土生下劣想
妙音菩薩白其佛言世尊我今詣娑婆世
界皆是如來之力如來神通遊戯如來功徳
智慧莊嚴於是妙音菩薩不起于座身不動
搖而入三昧以三昧力於耆闍崛山去法座
不遠化作八万四千衆寶蓮華閻浮檀金爲
莖白銀爲葉金剛爲鬚甄叔迦寶以爲其葉

種而入三昧以三昧力於耆闍崛山敷

不達化作八万四千衆寶蓮華閻浮檀金為

莖白銀為葉金剛為鬚甄叔迦寶以為其臺

＊尒時文殊師利法王子見是蓮華而白佛言

世尊是何因緣先現此瑞有若干千万蓮華

閻浮檀金為莖白銀為葉金剛為鬚甄叔迦

寶以為其臺尒時釋迦牟尼佛告文殊師利是

妙音菩薩摩訶薩欲從淨華宿王智佛國與

八万四千菩薩圍遶而來至此娑婆世界供

養親近礼拜於我亦欲供養聽法華經文殊

師利白佛言世尊是菩薩種何善本修何功

德而能有是大神通力行何三昧願為我等

說是三昧名字我等亦欲勤修行此行此三

昧乃能見是菩薩色相大小威儀進止唯願

世尊以神通力彼菩薩來令我得見尒時釋

迦牟尼佛告文殊師利此久滅度多寶如來

當為汝等而現其相時多寶佛告彼菩薩善

男子來文殊師利法王子欲見汝身于時妙

音菩薩於彼國沒與八万四千菩薩俱共發

來所經諸國六種震動皆悉雨於七寶蓮華

百千天樂不鼓自鳴是菩薩目如廣大青蓮

華葉正使和合百千万月其面貌端正復過

百千天樂不鼓自鳴是菩薩目如廣大青蓮

華葉正使和合百千万月其面貌端正復過

＊於此身真金色无量百千功德莊嚴威德熾

盛光明照曜諸相具足如那羅延堅固之身

入七寶臺上昇虛空去地七多羅樹諸菩薩

衆恭敬圍遶而來詣此娑婆世界耆闍崛山

到已下七寶臺以價直百千瓔珞持至釋迦

牟尼佛所頭面礼足奉上瓔珞而白佛言世

尊淨華宿王智佛問許世尊少病少惱起

居輕利安樂行不四大調和不世事可忍不

衆生易度不无多貪欲瞋恚愚癡嫉妬慳惜

不无不孝父母不敬沙門邪見不善心不攝五

情不世尊衆生能降伏諸魔怨不久滅度多

寶如來在七寶塔中來聽法不又問許少實

如來安隱少惱堪忍久住不世尊我今欲見

多寶佛身唯願世尊示我令見尒時釋迦

牟尼佛語多寶佛是妙音菩薩欲得相見時

多寶佛告妙音言善哉善哉汝能為供養

釋迦牟尼佛及聽法華經并見文殊師利等諸

來至此尒時華德菩薩白佛言世尊是妙

音菩薩種何善根於何功德有是神力佛言

釋迦牟尼佛及聽法華經并見文殊師利等菩
薩來至此娑婆世界時華德菩薩白佛言世尊是妙
音菩薩種何善根於何功德有是神力佛告
華德菩薩過去有佛名雲雷音王多陀阿伽
度阿羅訶三藐三佛陀國名現一切世間劫名
喜見妙音菩薩於万千歲以千万種伎樂供
養雲雷音王佛并奉上八万四千七寶鉢以是
因緣果報今生淨華宿王智佛所有是神力華
德於汝意云何尒時雲雷音王佛所妙音菩
薩伎樂供養奉上寶器者豈異人乎今此妙
音菩薩摩訶薩是華德是妙音菩薩已曾
供養親近无量諸佛久殖德本又值恒河沙
等百千万億那由他佛華德汝但見妙音菩
薩其身在此而是菩薩現種種身廣處處為諸
衆生說是經典或現梵王身或現帝釋身現
自在天身或現大自在天身或現天大將軍身
或現毗沙門天王身或現轉輪聖身或現諸小王
身或現長者身或現居士身或現宰官身或
現婆羅門身或現比丘比丘尼優婆塞優婆
夷身或現長者居士婦女身或現宰官婦女
身或現婆羅門婦女身或現童男童女身
或現天龍夜叉乾闥婆阿修羅迦樓羅緊

現婆羅門身或現比丘比丘尼優婆塞優婆
夷身或現長者居士婦女身或現宰官婦女
身或現婆羅門婦女身或現童男童女身
或現天龍夜叉乾闥婆阿修羅迦樓羅緊
那羅摩睺羅伽人非人等身而說是經諸
有地獄餓鬼畜生及衆難處皆能救濟乃
至於王後宮變為女身而說是經華德是
妙音菩薩能救護娑婆世界諸衆生者是妙
音菩薩如是種種變化現身在此娑婆國土
為諸衆生說是經典於神通變化智慧无所損
減是菩薩以若干智慧明照娑婆世界令一
切衆生各得所知於十方恒河沙世界中亦
復如是若應以聲聞形得度者現聲聞形而
為說法應以辟支佛形得度者現辟支佛形
而為說法應以菩薩形得度者現菩薩形而
為說法應以佛形得度者即現佛形而為說
法如是種種隨所應度者而為現形乃至應以
滅度而得度者示現滅度華德妙音菩薩摩
訶薩成就大神通智慧之力其事如是尒時
華德菩薩白佛言世尊是妙音菩薩深種善
根世尊是菩薩住何三昧而能如是在所變
現度脫衆生佛告華德菩薩善男子其三昧

訶薩成就大神通智慧之力其事如是今時
華德菩薩白佛言世尊是妙音菩薩深種善
根世尊是菩薩住何三昧而能如是在所變
現處處衆生佛告華德菩薩善男子其三昧
名現一切色身妙音菩薩住是三昧中能如
是饒益无量衆生說是妙音菩薩品時與
妙音菩薩俱來者八万四千人皆得現一切色
身三昧與娑婆世界无量菩薩亦得是三昧
及陀羅尼今時妙音菩薩摩訶薩供養釋
迦牟尼佛及多寶佛塔已還歸本土所經諸
國六種震動雨寶蓮華作百千万億種伎
樂既到本國與八万四千菩薩圍遶至淨華
宿王智佛所白佛言世尊我到娑婆世界饒
益衆生見釋迦牟尼佛及見多寶佛塔礼拜
供養又見文殊師利法王子及見藥王菩薩
得勢精進力菩薩勇施菩薩等亦令八万四
千菩薩得現一切色身三昧說是妙音菩薩
來往品時四二千天子得无生法忍華德
菩薩得法華三昧

妙法蓮華經卷第七

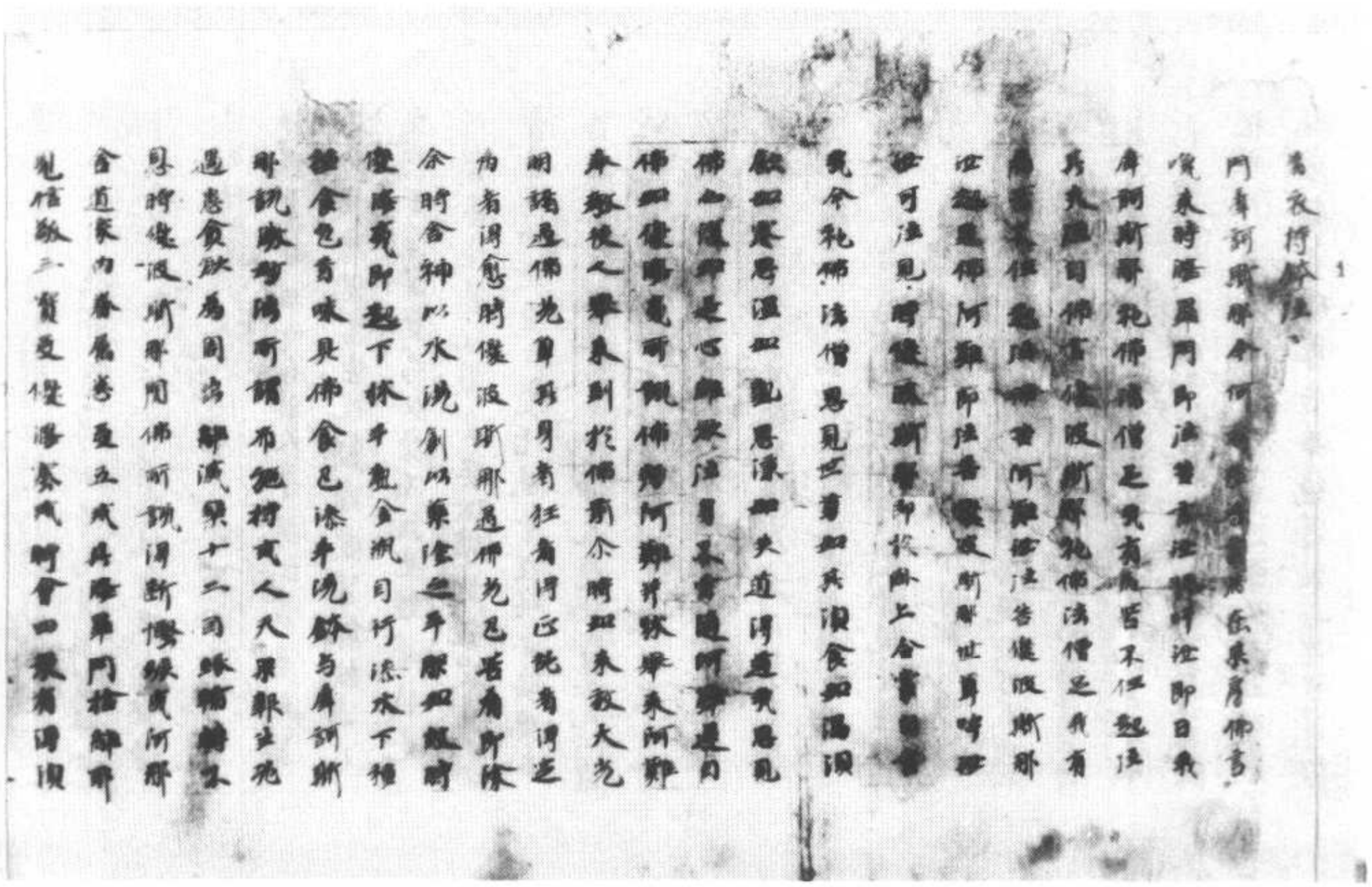

是時優波斯那聞佛所說得斯陀含果
會道衆內五百長者子等五百人聞佛說
見信敬三寶受優婆塞戒時會四衆有得須
陀洹阿那含阿羅漢者有發
大道心者一切大小莫不歡喜時有衆人民
生死者各住是念今此少人乃無四是日割
身肉以供佛門是為奇特我等若捨聚落田
宅妻子為難便各棄捨聚落妻子家來道
場精進斷諸結漏成阿羅漢道時此聚落
佛法信行廣聞流布八是日故有無量人
百世人讀誦經法不惜身命得道果況於
丈夫慈心道果當不成者乎是日緣故諸善
男子當慈善法民於生死便得結使微薄離
於生死雖於凡夫法之中不能得度緣此功
德當於人天受九億福報勤世尊不久五十
六億七千萬歲來此成佛當為世尊廣說佛
法世於其中隨順所求成三乘道悉得解脫

出家功德尸利蘇摩緣

出家因緣其福甚多若故男女若故婢若
魔人民若自己身出家入道者功德凡量布
施人天人中法過十倒猶故
施之報十世受福八天人中法過十倒猶故
不如教人出家及自出家功德為勝何以故
又施之報福有限極出家之福凡量無邊又
得成果報五通神仙乃至大福報極至涅槃不
佛法中出家果報不可思議乃至涅槃福故

得成果報五通神仙乃至大福報極至涅槃
佛法中出家果報不可思議乃至涅槃福故
不盡假使有人起七寶塔高至三十三天所
得功德不如出家何以故七寶塔者貪惡惡
人能壞故故出家之法凡有壞敗必求善法
除佛法已更無勝故如百盲人有一明眼餘
治其目一時明見又有百人眼瞎一人
有力能救其眼令不失目此二人福報復凡
量猶如不如聽人出家及自出家其福如大
何以故能能把於二種人目此人作者授一
世利有肉眼性性有敗壞聽人出家若自出
家展轉示導衆承初凡上慧眼慧眼之性惡
初凡壞以故福報人天之中修意至果凡夫
凡愚罪成佛道所以者何由出家法滅度養
屬增益佛種惟滅惡法長養善法滅除累垢
與凡上福業是故佛說出家功德高於須彌
漸於大海廣於虛空若使有人為出家者從
諸留難令不從志其罪多重如是凡所
觀見是人罪報心復如是入深地獄罪閻凡
自解如大海江河百流悉投其中此人罪報心
復如是一切諸惡皆集其身如須彌山初大
可燒凡有道餘此人心令地獄火燒凡有諸
已解如伽留摩羅極為奇醜為等所為涅

漫如是一切諸惡皆悉具身如險峻山谷大
所燒无有遺餘此人於地獄大燒无有窮
已辭如伽留摩羅樹檢為奉苦為尊所而作
※於石蜜被苦惡報心復如是愚人出家若日
出家功德業人以出家人以補多事為水漬
雖使七垢無滅除生死之苦為涅槃之因以
畏為是跡淨戒之地阿蘭為目 觀世苦
惡恣意遊步八正之路至涅槃之城以是
義故諸人出家若自出家若他出家若為補業
勝分時世尊在王舍城迦蘭陀竹園時三合
城有一長者尸利蘇提奈言福增其年百
歲聞出家功德如是无量便自思惟我今何
不於佛法中出家猶道即詣多子塔禪大小
我欲出家其人答言汝今中大小莫不歡悅輕
賤無言无從用者聞欲出家成吾言汝尸
應為何以遲晚今正是時尸利蘇提即出其
家住竹林欲見世尊求出家法到竹林已
問諸比丘佛世尊大悲大慈廣利天人為尊
何所在比丘答言如來世尊餘行教化利益
不在尸利蘇提又問比丘佛大師獨處上座
復是誰比丘指示彼尊者舍利弗是即拘絺
羅舍利弗所住林作礼白言尊者願我出家
時舍利弗觀是已人念此人在三事皆缺不

至舍利弗所住林作礼白言尊者願我出家
時舍利弗觀是已人念此人在三事皆缺不
※能學問坐禪住易眾事皆言汝為先班等遍
不得出家次問舞訶迦葉優婆離阿蘭陀
等次第五百大阿羅漢彼皆問言汝先問餘
人未答言我先以問世尊世尊不在問尊者
舍利弗又問彼何所說答曰彼皆我言汝在
年過不得出家諸比丘言彼舍利弗獨慧第
一尚不聽汝我等亦復不聽汝也辭如良醫
善知醫病治不療治餘諸小醫亦善佛平當
知是人始有死相以舍利弗大猶不聽況餘
比丘亦不聽尸利蘇提求諸比丘不得出
家還出竹園住門閫上慈愍懊惱舉聲大哭
我從生來无有大過何故將不聽我出家如
像被離羅網人遮提下獄除蓋之人狹路
魔羅无量人及他賢聖大賊惡人如是等
人尚得出家我有何罪不得出家作是語時
世尊所於其前為出微大光明相對涉微辭
如切利天王帝釋七寶高車佛問猶增於阿
難失今時長者聞佛說言如塵垢垢如了見
又五體投地為佛作礼白言佛言一切眾生
惡人作賊多諸讒訪下賤等人皆得出家我
獨何罪特不聽我佛法出家我家小大以我
在鬼不復用我今於佛法不得出家今世
家無不前我當何所趣我今世當於此捨命

猶何況將不聽我佛法出家我等小大以我
教意不得用我今於佛法不得出家今當還
家無不前我當何所越我今必當於此捨命
尒時佛告尸利毘提羅等一切弟子則不所愛
作是說是應出家此人不應是處處有日言
世尊轉法輪三第一知子次佛第二世間眼
師舍利弗者此不聽我佛法出家
尒時世尊以大慈悲憐愍諸增辭如意又尉
喻等子而告之言汝莫憂惱我今當令汝得
出家於舍利弗三阿僧祇劫精進苦行百劫
須福於舍利弗世世難行頭目髓腦血
肉皮骨手足耳鼻布施於舍利弗初河
入於大海身緣千打刺身燒於舍利弗國
城妻子以娶婦為妻七寶施與於舍利弗初河
僧祇劫供養八万八千諸佛中阿僧祇劫供
養九万九千諸佛後阿僧祇供養十方諸佛
世尊出家持戒具足波羅蜜於舍利弗於法
自在何得制言此應出家此人不應作我一
人於法自在作我猶來代度眾生被惡身雖
於苦樹生金剛生除魔王怨獨得佛道乃
與我等並來隨我出家如是世尊
種種慰喻是像所除心大歡喜便隨佛後入
佛精舍若大目健連令與出家所以故眾生
隨緣得度或有於佛有緣餘人則不能度於舍利弗有緣目連

佛精舍若大目健連令與出家所以故眾生
隨緣得度或有於佛有緣餘人則不能度於
舍利弗有緣目連
餘人有緣佛則不能度於舍利弗有緣目連
迦葉阿那利舍毗羅等一切弟子則不所愛
如是展轉隨其有緣餘人不度尒時目連如
是思此人等高亮亮誦經安禪作易聚事三事
卷經經佛法之勤便出家理不有違所與共
家受具足戒此人前世已種得度因緣以春陽
鉤如象吞鉤免出九延已書誦集諸苦切德
晝夜精勤誦集讀誦多羅眼戶河眼等廣
通經藏以等度故不能隨時恭敬迎送犯問
上坐諸等少比丘以九出家為上坐故常苦
言射切比丘比丘問持等高誦經學問憍
慢問大不相敬承時長比丘便問思惟我於
家時為大小之所判惱命來出家理得脫
問平復為此諸等少事之所惱切河羅乃尒
盛增苦惱又作是念我今事此時極林邊有
大河水流深見驚毒注所過胸等衆蟲樹
枝上長艇回衆帰注須深目立捨言我今不
捨佛法衆僧唯願捨命我此身上布施待
我精進誦經設有親者勸我捨身當出家
尊屬調伯作我善法不作留難常過之質出
家猶道遠復善師示悟理勝捨已於河深處
迴波旋屢之鼻欲投其中尒時目連以天眼觀
我在第子為作何事見第子投水來

業佛道遭種苦難師示悟涅槃指已於河隙
迴波霧為之晨欲投其中尒時目連以天眼觀
我教弟子為作何事尋見弟子投身投水未
至水頃以神通力接置坪上問言汝等何
所作尸利答言我今不應居語誑惑師者師必怪責
當先召根又我和上神通高整我躯長語亦
目知也世若有人獨慧明達性實質直識大
應敬若有獨慧而懷諂誑可為人師人應恭
敬供養若无獨慧而有質直雖不無智行已
目清若人愚癡心復誑諂一切衆中偽聽下
劣說有所訊人悉知之背言此中諂欺无實
假令實訊捨不信用是故我若欺誑和上此
非我宜當如實訊師目師言我出家欲
求休息今復不果故欲捨命目連聞已即往
是舍見人設當不以立孔恐畏之事而怖畏
之者於出家引立无所獲師告之言汝今至
心能我衆角莫中捨師舍師教誡如風
往輕舉所吹度華上衡虛空神足遊空若從
一毛孔隨意所至今時目連猶如雀鷹衝於小
鳥飛騰虛空目連神足亦復如是昇虛空
屋也群鳥至大海邊有一新孤女人個
微細之身容殊妙女捐良之處有一蟲從其
口出還從口入復從眼出從耳而入目連亦

微細之身容殊妙女捐良之處有一蟲從其
口出還從口入復從眼出從耳而入目連亦
復如是目連告言時到當訊汝前行見一
女人目負銅瓶板著水邊大吹之既吹瓶既
衆目護中欲拾光明內熱鄰胸次胸出
孔水風吹身還成人目家為何食噉之福
增見已心驚毛豎目言和上目食用為是
何人目連告目時到當訊汝前行見一大
人多有諸虫圍繞其身刀矛鉞斧无一有空
隙如針蜘許時有大聲叫喚唱哭震動遠近
如地獄聲目言和上此大惡聲為是何人目
連告言時到當訊汝復見有一大男子周迴
多有狗蝨人身諸惡鬼神手執石蜜二交等
箭雖皆大拙鬼共射之身皆爆燃目言和上此
是何人更惡苦等無逃走无能師言是但時到
當訊汝前經久見一大山下平刀劍見有一
人從上投下刀劍劍爛燒刺其身師目教拔
還舍本處復還上山如前不異見已問師此
復何人而更斯苦苦言見此時至當訊汝前
見有一人大貴山高七由旬旬像新琴日後陽
諸光尒時目連從此見山一大貴上來住逐
竹第子隨行尋目惡作我今和上既已无事
我等可還回來事不合已目言作懺和上為

濟無尒時目連於此月山一大青上來注遶
竹葉子隨行尋日愛惟我今和上既已死事
我等可周回來事不合已可言惟願和上為
※ 我解說何所見事目連答言今正是時即白
和上施所見者是何少人世欲知者是會衛
城大海薄婦客猴神故夫墓墓敬尒時海薄
欲入大海貪愛此婦不能捨離即將入海与
五百估客上船入海時婦常以三寶未顯現
鏡照自觀神正使超惱憶生處着時有
一大龜以脚踏船破破海薄及婦五百
估客一切皆死大海之湯不及死先苦水過
沒色又羅刹出置婦上衆生命終隨所受命
死即生中或有難百遍所受着便注生有部
處地獄人入地獄着衆人答曰若有衆生墮
三尊所及父母切乃至衆人如是大衆為海
燒大地獄處人為風寒冷所逼便思念火
欲得入中命已命終便墮地獄若人逢佛法
明及值或逢僧陵猶新尊若破壞教授傳
祇房舍講堂若冬寒時剃髮人衣若以力勢
以冰寒時水流及婦及以餘人若行擔時剃
人衣愛取是果報為墮寒冰地獄是人為無
所逼常思寒冷之處念相之時便墮此獄
僧鉢羅鉢頭摩拘物頭分陀利地獄分陀如
是寒冰地獄中受罪之人身內冰凍如燋豆
散聞胃隨日爆裂胃解破百千万分身骨解

僧鉢羅鉢頭摩拘物頭分陀利地獄分陀如是
是寒冰地獄中受罪之人身內冰凍如燋豆
散聞胃隨日爆裂胃解破百千万分身骨解
※ 如劍箭加若人慳貪斂財衆生隨時飲食意
頗羅鬼得逆業病不能下食嚥而血膿以種
種食建劫之言是甜是酸此兵以清涼可愛
食便起惡心便我何時眼不見食今時食終
生餓鬼中若人愚痴不信三寶誹謗聖道意
頗畜生為病所困唯得飲酒不得偃側不善
善言反石之知此人必死便墮閻言沙當聽
為受戒沙當見像見比丘僧沙當布施
為人心意都不喜樂為陸敷齋便增惡念鎖
其人不一開三寶善若聽者授不可言今時
我得不一開三寶善若聽者授不可言今時
命終生畜生中若有猶善種人天因此人不
為病所困逼命終時心不厭地所親反石
為人將死苦劫之言樂聞法不厭見像不厭
知其見比丘聽經偶不沙善厭得更齋或不厭得
見比丘聽經偶不沙善厭得更齋或不厭得
財物施佛像不善善言好淫与訊言施佛形
像得或佛道供養法有在所生處得深殊意
造僧法相若施衆僧所生之處得大福實隨
意為之為人聞已歡喜讚言使我所生常遇
三寶聞法聞僧尒時命終得生人中為人長
壽生天善因清淨施戒樂聽經法猶待十善
人終步隨林砌見佛形像天宮殿步步

意无色为人闻已解善觉言使我可生常遇
三宝闻法闻悟尔时令於得生人中为人所
推生天善田清净施戒果报益清修十善
其持人於梦隐林卧见佛形像天宫殊妙身
※闻天乐声色和悦聚千上问尔时令於即生
天中此薄婆罗国是善男令於遂生欲界作
如捨此舌身清天地微妙皆无量尸利苏提
曰言和上曰食之者是何婆人曰迦吉曰是
舍卫国僧腾戒婆罗彼僧腾戒清净持戒
比丘受九十日奉给供养於日所鸡鸣起房罗
比曰辦种种食美饮食时到使婆罗迦食供养
婆罗屏风撰所美者曰乘食之与餘比丘大
家觉婆罗迦色恍惚有饮食相闻言汝得无所
比丘食善言大家我心有信耶见我人何婆
先食比丘食已有残与我我力食之若我先
食使我世世曰食身肉以是因缘是故先受鞭
鞭罪报之罪令於当堕大地微中受区果报
苦毒无量福增曰言所见大身语如哈食罗
大恶骨报是罪于善言福增是瞿利吒饭事
比丘以曰夜故用僧祇物草叶饮食送与曰
衣受此草报於此令於堕大地微哈食满如
即是尔时得物之人曰言和上报恭敬大众
箭笔射洞身人燃烧是何人曰迦吉言此人
前身为大鸡师多舍狮以是罪故受斯苦
报於此令於堕大地微迦又鞞出又闻和上

即是尔时得物之人曰言和上报恭敬大众
箭笔射洞身人燃烧是何人曰迦吉言此人
前身为大鸡师多舍狮以是罪故受斯苦
报於此令於堕大地微迦又鞞出又闻和上
※徙天此上曰报来下刀割身猎刺割其身欲
已堕上此是何人曰迦吉言是王舍城三大
德狮以猛鹰故身鹰箭饰或以刀割身猎
伤时令故受此罪报於是死已堕大地微受
苦长久福增又曰令此骨山堕为是邪曰迦
吉曰沙欲知者此即是沙故身骨也尸利苏
提闻是语已心惊毛竖恐怖汗水曰言和上
罗我今有心求眠假时为说来求曰路曰
迦吉言生死轮转无有遍际而善恶果报无
朽败必受其报若千劫随行五报曰迦又
言迦吉世时此国国界提有一国王名雪摩诃
提奈言陆增所善布施持戒国陆有意恭心
性不暴恶不伤物命王相具足正法治国病
世尊国国眠共人博戏时有一人犯法恐
心责曰王水有一人犯於王法云何治罪
王时尊戒脱答之言随国法所当罪报
人恶死尊诸此人王博戏已国责曰有
罪人令何所在我欲断没曰王随言国法
治令已解竟王国是语国死狗地责左右
沿水浮出良久力藏急注而言宫人假步
鸠马七宝悉於此住唯我一人彷徨地微中生

治令已銷毒王周匝諸國跋摩地諸國王石
泠水濃由良久力勢急注而言宮人復少
魚易亡實意於此住住我一人獨地獄中至
※諸苦痛我亦未為王時而此宮人有中王陰
我不久死此中心當續有王陰我名為王而
宮人命盡知便是獨陀羅王又知世之言何所
趣我今陰之不復為王即捨王位入山同身
時王命終生大海中作摩竭魚其身長九
七百由旬諸王大臣同狩勇力杜討百姓除
別人民刹肌眼王命終多作摩竭大魚其有
諸魚噉食其身斷如拘　瓦悠悠青為身諸
血出復如是身疼痛難堪故諸山獨飲血
血流汗海百里皆赤以此罪緣於是命終墮
大地獄時摩竭魚一眼百歲覓已肌海即便
張口海水流入如注大河今時適有五百船
客入海採寶值魚張口驚行怖懼疾趣魚口
貴人恐怖舉聲大哭各作是言我等今日陰
是言死各隨所歸有稱佛及法僧或稱
諸天山河鬼神父母乎兄弟眷屬等作是
言我等今日是為眷屬後見閻浮地獄永不見
今時魚入摩竭魚口一時同聲稱南无佛時
魚聞稱南无佛聲即時開口海水市口諸寶
皆隨流出海沿此魚飢渴即便命終王舍城
中走又羅別所出其身置此海邊日曝而燒

魚聞稱南无佛聲即時開口海水市口諸寶
皆隨流出海沿此魚飢渴即便命終王舍城
中走又羅別所出其身置此海邊日曝而燒
※由消滅在此骨山是稱增言知時法增王為
汝身是婆羅門欲滅大海中為摩竭魚所食
既已還得人身不散生死若於此死當墮地
獄欲出甚難時尸利苦惱既見飢身周匝既
已長住生死於所猶法次第憶念繫心住意
觀見飢身解法无常散解生死盡諸結漏得
羅漢道自連歡喜告言法身汝今所應作者
皆已作竟汝來同此回我力來汝今可以自
神力令今時自連飛昇虛空尸利苦惱和
上法如鳥子從安還至竹林時諸羊牧知
得道如前激刺尸利苦惱心已調伏歡喜
祥嘿无所諫佛知此事欲護諸比丘又起慈
悲故又欲顯此義比丘德於大衆中呼稱增
言汝來稱增汝今日注大海水是乘增稱曰言
貴注世尊汝所見者今可說之稱增比丘長
白世尊如所見事佛言善哉稱增汝比丘
如汝所見事實如是汝今已解生死之苦得
涅槃樂應受一切人天供養比丘所應作事
汝已具足年少比丘聞佛所說諸法懷悲悔如
是稱慧聲善之人我等无知愚心刺彼尊
者何更此眾解時諸比丘即從坐起直稱增

如已具足等比丘聞佛說法懷愛悔如
是諸慧等之人我等无智愚心剃除我等
云何更此眾輩時諸比丘即從坐起至稱增
所五體投地而作是言諸善人並與慈俱生
大德令生必應當與大慈俱生唯願於我生
憐愍心受我悔過稱增答言我於諸人无不
善心可令悔過尸利為能礼諸年少心懷怨
怖即為說法諸比丘聞歡喜礼法精勤修學
斷結盡漏得阿羅漢道稱增因緣普為流布

過五合城諸人咸言甚奇甚特此處長者於
此城中產產无極令於佛法出家成道顯說
如是希有妙法時城中人多發淨心或有願
教男女奴婢人民令出家者或因出家者莫
又歡喜頂戴奉行以是因緣出家功德无量
无邊稱增百歲乃出家成就如是諸大功
德滿諸百年滅來妙勝大果報者應當勤修
出家學道

賢愚經卷第四

▼ 斯三六九四號　大乘無量壽經

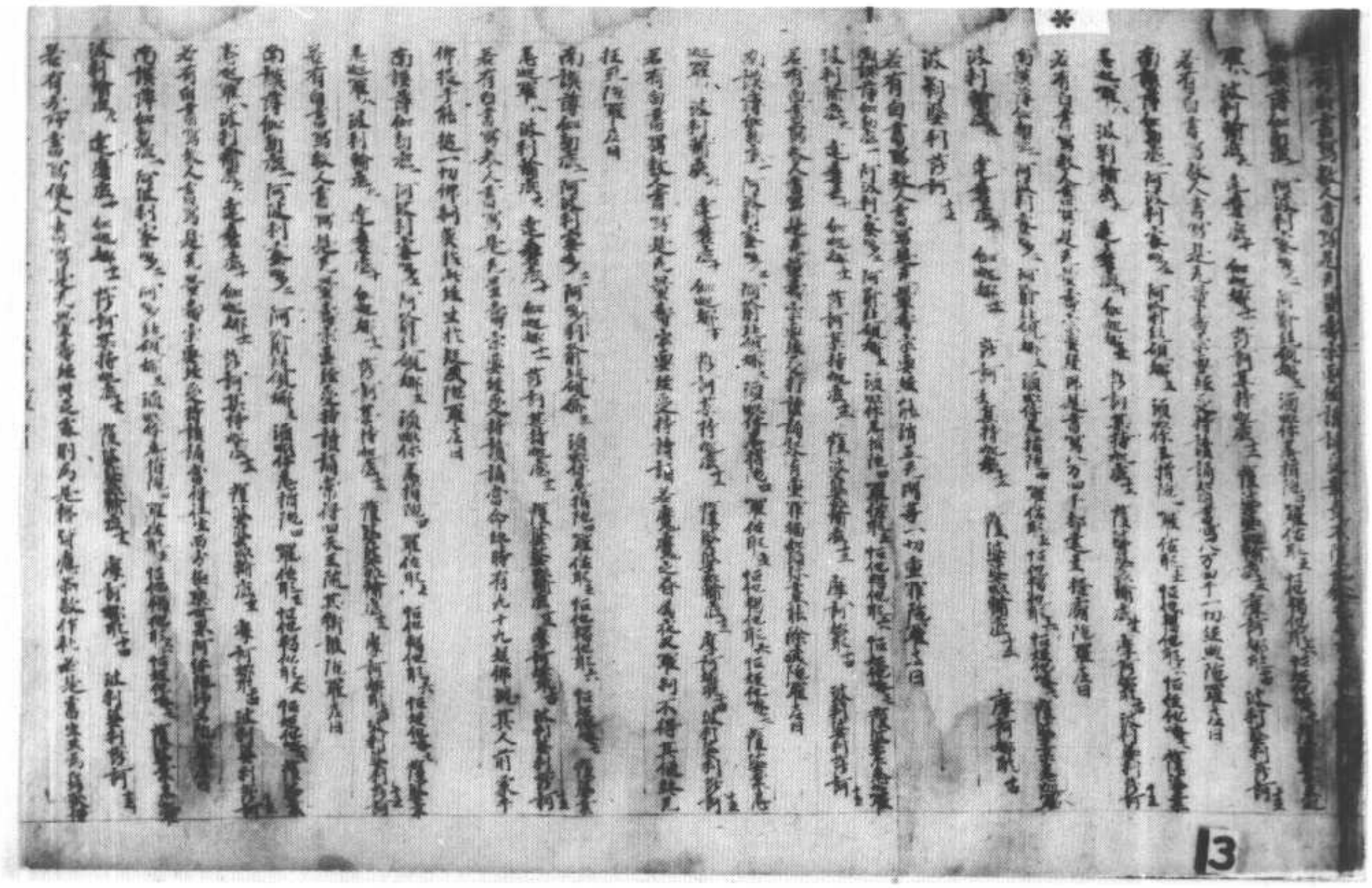

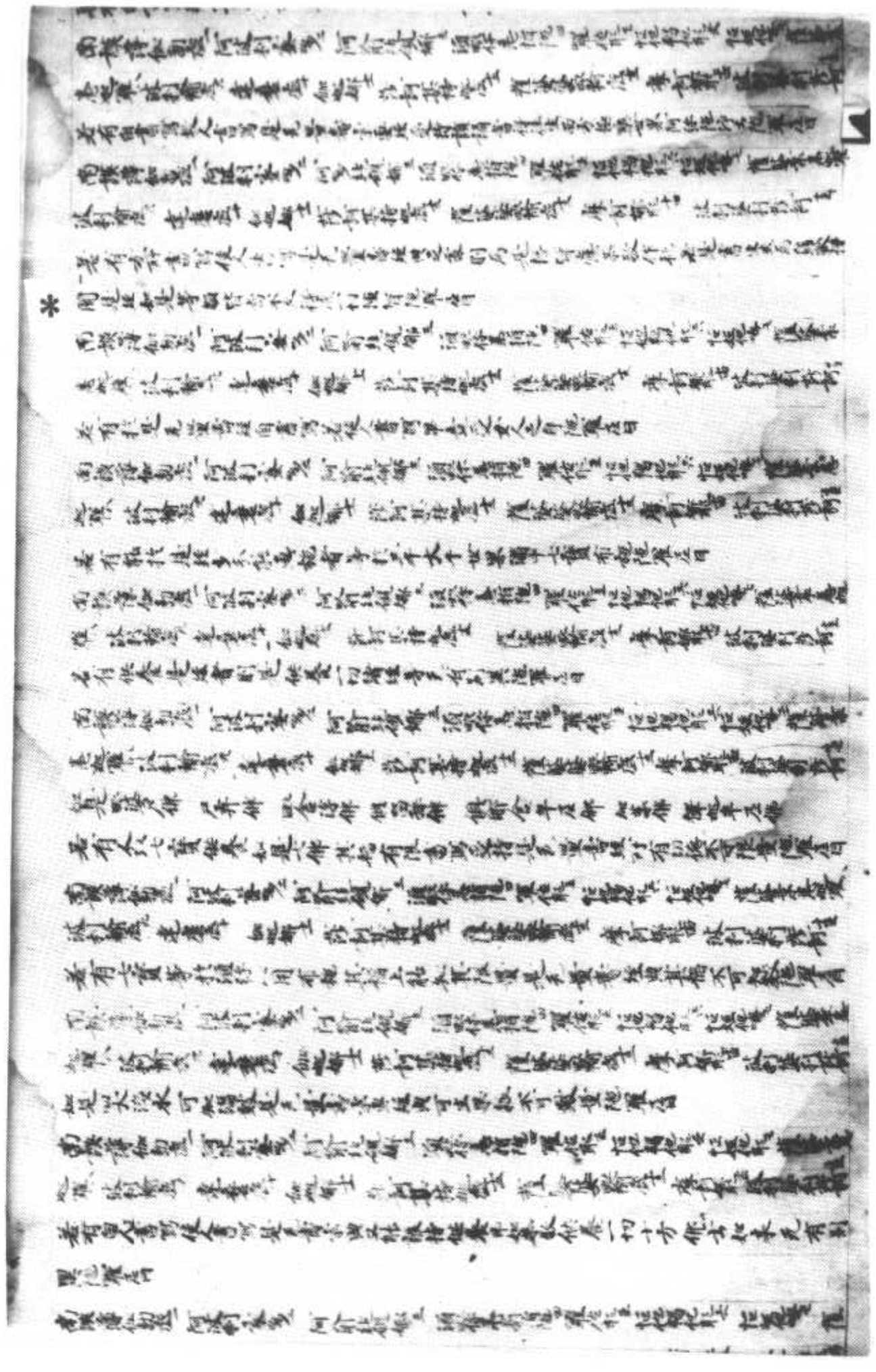

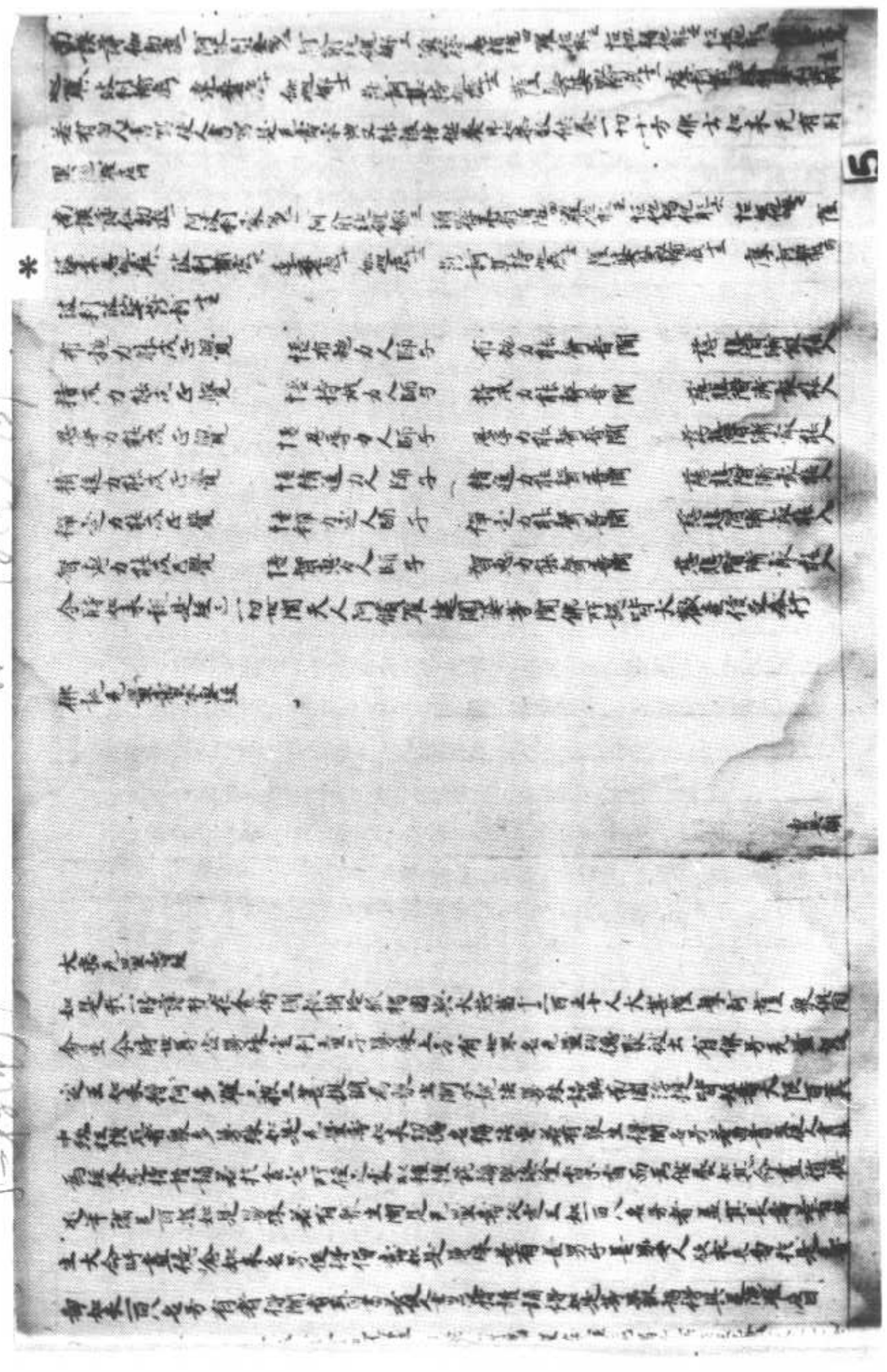

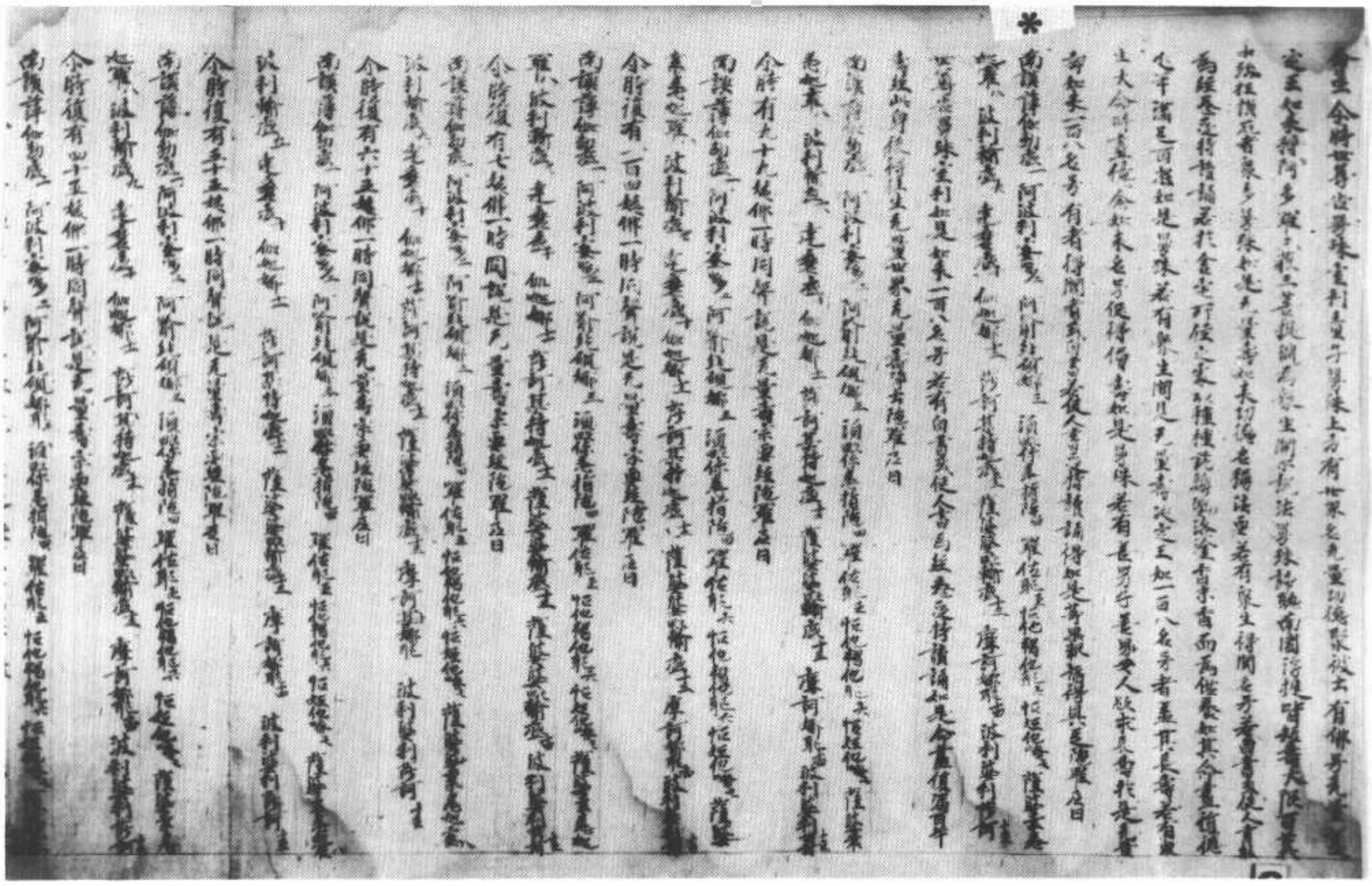

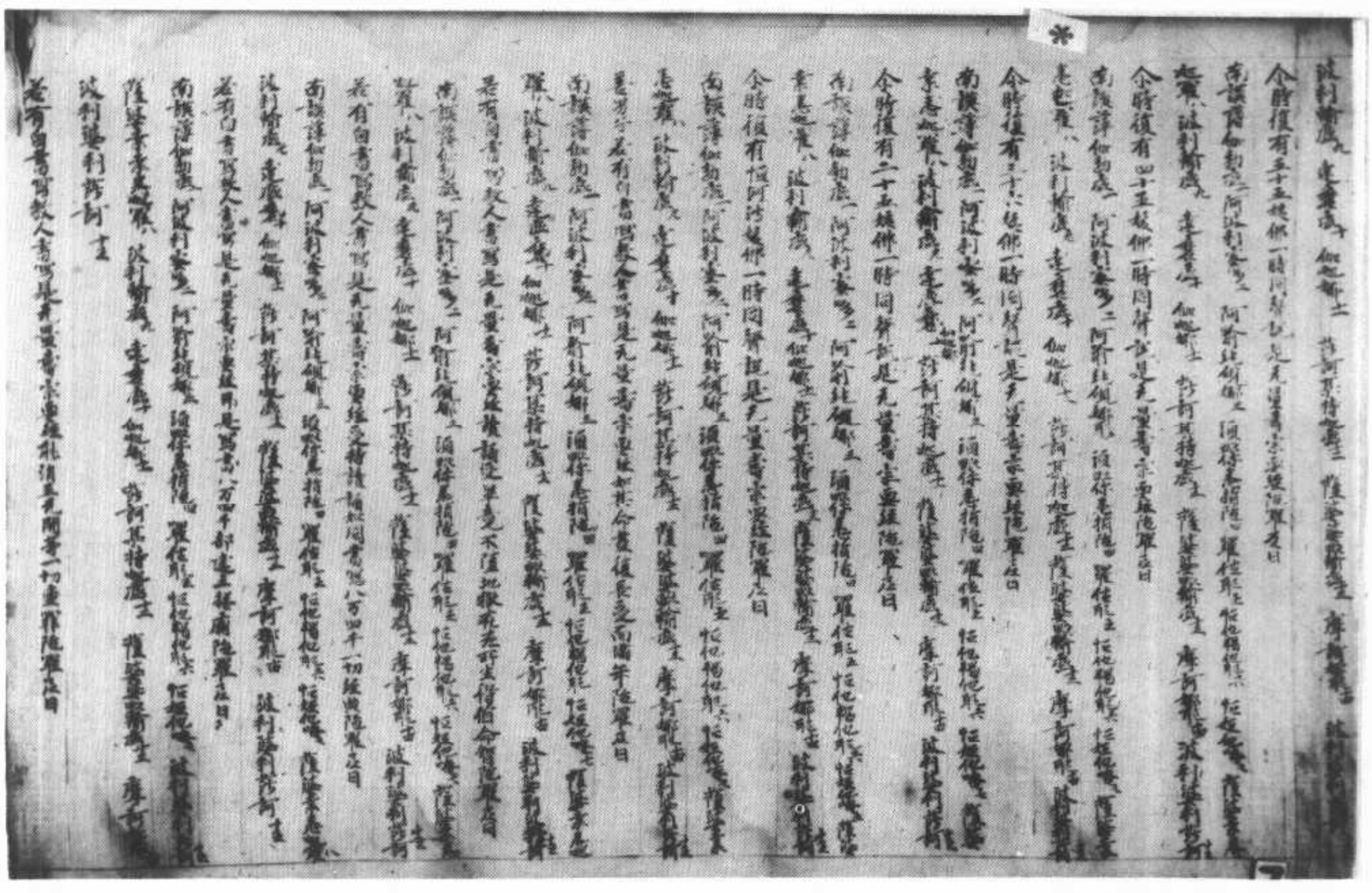

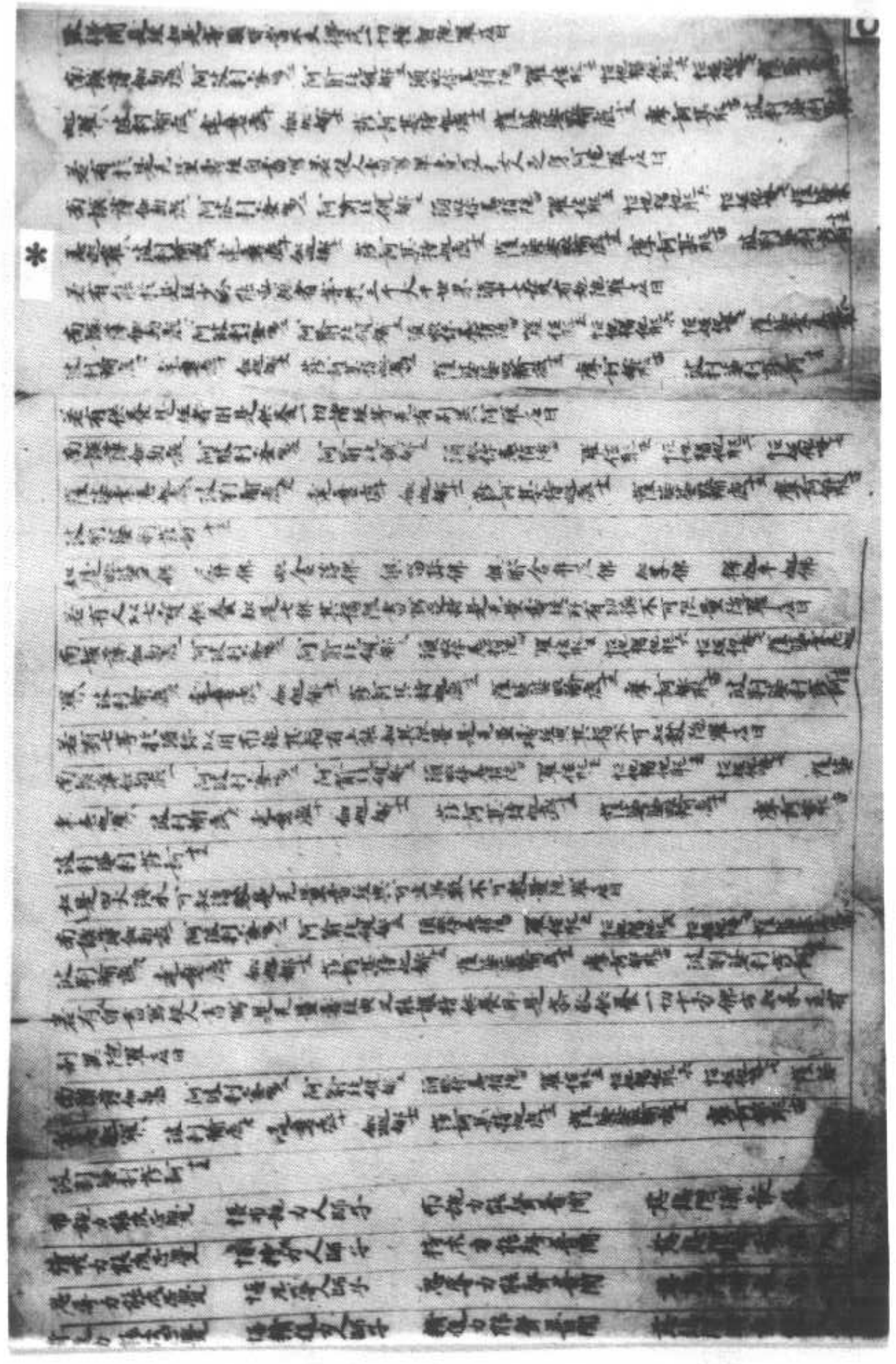

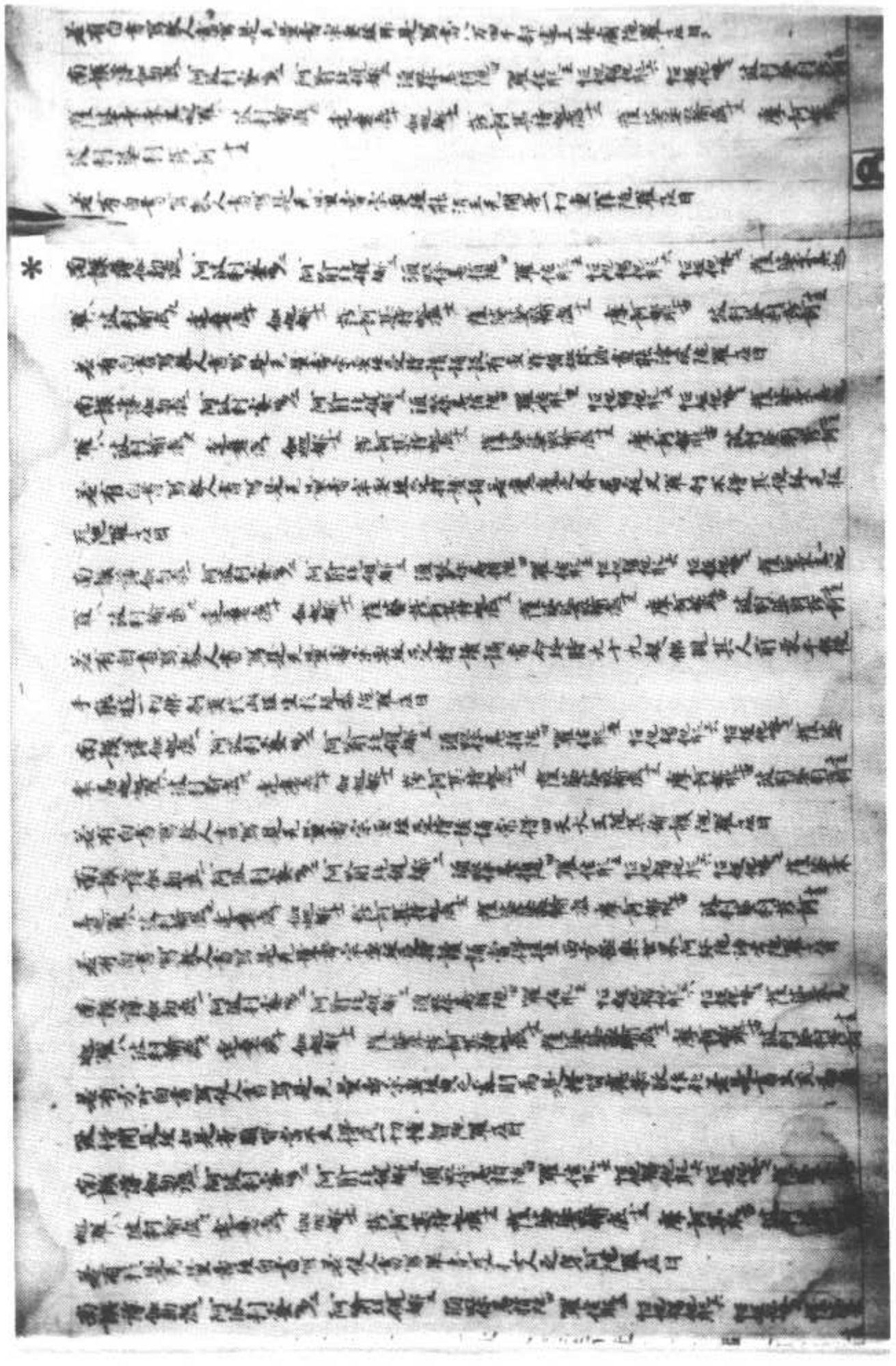

W一樓(北)139

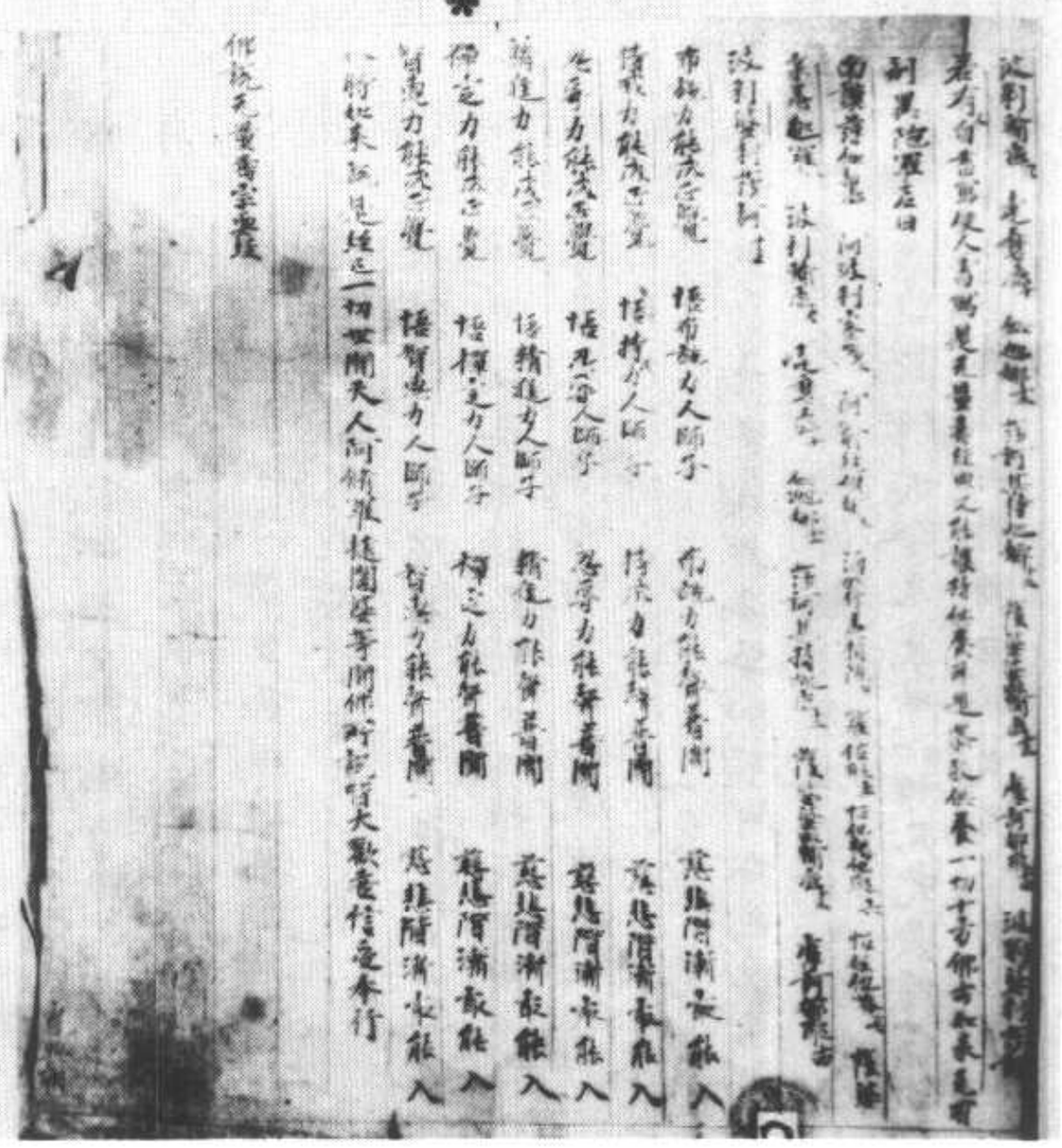

▼ 斯三六九五號　佛說無量壽觀經

S一T365　12/341B1～4

尊為我廣說无憂惱處我當往生不受諸苦
提濁惡世也此濁惡地獄餓鬼畜生修羅
多不善眾願我未來不聞惡聲不見惡人今
向世尊五體投地求哀懺悔唯願佛日教我
觀於清淨業處
尒時世尊放眉間光其光金色遍照十方无
量世界還住佛頂化為金臺如須彌山十方
諸佛淨妙國土皆於中現或有國土七寶合
成復有國土純是蓮華復有國土如自在天
宮復有國土如頗梨鏡十方國土皆於中現
有如是等无量諸佛國土嚴顯可觀今韋提
希見時韋提希白佛言世尊是諸佛土雖復
清淨皆有光明我今樂生極樂世界阿彌陀
佛所唯願世尊教我思惟教我正受
尒時世尊即便微笑有五色光從佛口出一
一光照頻婆娑羅頂尒時大王雖在幽閉心
眼无礙遥見世尊頭面作礼自然增進成阿
羅含
尒時世尊告韋提希汝今知不阿彌陀佛去
此不遠汝當繫念諦觀彼國淨業成者我今
為汝廣說衆聲亦令未來世一切凡夫欲修淨
業者得生西方極樂國土欲生彼國者當修

此不遠汝當繫念諦觀彼國淨業成者我今
為汝廣說衆聲亦令未來世一切凡夫欲修淨
業者得生西方極樂國土欲生彼國者當修
三福一者孝養父母奉事師長慈心不殺修
十善業二者受持三歸具足衆戒不犯威
儀三者發菩提心深信因果讀誦大乘勸進
行者如此三事名為淨業佛告韋提希汝今
知不此三種業過去未來現在三世諸佛淨
業正因
佛告阿難及韋提希諦聽諦聽善思念之如
來今者為未來世一切衆生為煩惱賊之所
害者說清淨業善哉韋提希快問此事阿難
汝當受持廣為多衆宣說佛語如來今者教
韋提希及未來世一切衆生觀於西方極樂
世界以佛力故當得見彼清淨國土如執明
鏡自見面像見彼國土極妙樂事心歡喜故
應時即得无生法忍
佛告韋提希汝是凡夫心想羸劣未得天眼
不能遠觀諸佛如來有異方便令汝得見韋
提希白佛言世尊如我今者以佛力故見
彼國土若佛滅後諸衆生等濁惡不善五苦
所逼云何當見阿彌陀佛極樂世界佛告韋

韋提希白佛言世尊如我今者以佛力故見
彼國土若佛滅後諸衆生等濁惡不善五苦
所逼云何當見阿彌陀佛極樂世界佛告韋
提希汝及衆生應當專心繫念一處想於西
方云何作想凡作想者一切衆生自非生盲
有目之徒皆見日沒當起想念正坐西向諦
觀於日令心堅住專想不移見日已欲沒狀如
懸鼓既見日已閉目開目皆令明了是為日
想名曰初觀
次作水想見水澄清已令明了无分散意既
成已見孺孺地內外映下有金剛七寶金幢擎
孺孺地其幢八方八棱具足一一方面百寶所
成一一寶珠有千光明一一光明八万四千
色映孺孺地如億千日不可具見孺孺地上
以黃金繩雜廁間錯以七寶界分齊分明一
一寶中有五百色光其光如華又似星月懸
處虛空成光明臺樓閣千万百寶合成於
臺兩邊各有百億華幢无量樂器以為莊
嚴八種清風從光明出鼓此樂器演說苦
空无常无我之音是為水想名第二觀
此想成時一一觀之極令了了開目閉目不

嚴八種清風從光明出鼓此樂器演說苦
空无常无我之音是為水想名第二觀
此想成時一一觀之極令了了開目閉目不
令散失唯除食時恒憶此事如此想者名為
粗見極樂國土若得三昧見彼國地了了分
明不可具說是為地想名第三觀
佛告阿難汝持佛語為未來世一切大衆欲
脫苦者說是觀地法若觀是地者除八十億
劫生死之罪捨身他世必生淨國心得无疑
作是觀者名為正觀若他觀者名為邪觀佛
告阿難及韋提希地想成已次觀寶樹觀寶
樹者一一觀之作七重行樹想一一樹高八
千由旬其諸寶樹七寶華葉无不具足一一
華葉作異寶色孺孺色中出金色光頗梨色
中出五色光馬瑙色中出車渠光車渠色中
出綠真珠光珊瑚琥珀一切衆寶以為映飾
妙真珠網弥覆樹上一一樹上有七重網一
一網間有五百億妙華宮殿如梵王宮諸天
童子自然在中一一童子五百億釋迦毗摩
伽摩尼以為瓔珞其摩尼光照百由旬如和
合百億四月不可具名衆寶間錯色中上者
此諸寶林行行相當葉葉相次於衆葉間生

伽羅尼以為瓔珞其摩尼光照百由旬如和
合百億四月不可具名衆寶間錯色中上者
此諸寶林行行相當葉葉相次於衆葉間生
※諸妙華華上自然有七寶菓一一樹葉縱廣
正等廿五由旬其葉千色有百種色如天瓔
珞有衆妙華作閻浮檀金色如旋火輪遍
葉間踊生諸菓如帝釋瓶有大光明化成幢
幡无量寶蓋是寶蓋中映現三千大千世界
一切佛事十方佛國亦於中現見此樹已示
當次第一一觀之觀見樹莖枝葉華葉寶合
分明是名樹想名為第四觀
次當想水想水者極樂國土有八池水一一池
水七寶所成其寶柔濡從如意珠王生金色
十四枝一一枝作七寶色黃金為渠渠下
皆以雜色金剛以為底沙一一水中有六十
億七寶蓮華一一蓮華圓匝正等十二由旬
其摩尼水流注華間等樹上下其音微妙
演說苦空无常无我諸波羅蜜復有讚歎佛
相好者如貫珠王雜出金色微妙光明其光
化為百寶色鳥和鳴衆作常讚念佛念法念
僧是為八功德水想名為第五觀
聚寶國土一一聚上五百億寶樓其樓閣中

化為百寶色鳥和鳴衆作常讚念佛念法念
僧是為八功德水想名為第五觀
聚寶國土一一聚上五百億寶樓其樓閣中
※有无量諸天作天伎樂又有樂器懸虛空中
如天寶幢不鼓自鳴此聚音中皆說念佛念
法念比丘僧此想成已名為粗見極樂世界
寶樹寶地寶池是為總觀想名第六觀若見
此者除无量億劫極重惡業命終之後必生
彼國作是觀者名為正觀若他觀者名為邪觀
佛告阿難及韋提希諦聽諦聽善思念之佛
當為汝分別解說除苦惱法汝等憶持廣為
大衆分別解說說是語時无量壽佛住立空
中觀世音大勢至是二大士侍立左右光明
熾盛不可具見百千閻浮檀金色不得為比
時韋提希見无量壽佛已接足作礼白佛言
世尊我今因佛力故得見无量壽佛及二菩
薩未來衆生當云何觀无量壽佛及二菩薩
佛告韋提希欲觀彼佛者當起想念於七寶
地上作蓮華想令其蓮華一一葉作百寶色
有八万四千脈猶如天畫脈有八万四千光明
分明皆令得見華葉小者縱廣二百五
十由旬如是華有八万四千葉一一葉間有
百億摩尼珠王以為映飾一一摩尼放千光

了分明皆令得見華葉小者縱廣二百五
十由旬如是華有八万四千葉一一葉間
百億摩尼珠王以為映飾一一摩尼放千光
明其光如蓋七寶合成遍覆地上舞迦羅
伽寶以為其臺此蓮華臺八万金剛聚叫迦
寶梵摩尼寶妙真珠網以為交飾於其臺上
自然而有四柱寶幢一一寶幢如百千万億
須弥山幢上寶縵如夜摩天宮有五百億微
妙寶珠以為映飾一一寶珠有八万四千光
一一光作八万四千異種金色一一金光遍
其寶土處處變化各作異相或為金剛臺
或作真珠網或作雜華雲於十方面隨意變
現施作佛事是為華想名第七觀佛者阿難如
此妙華是本法藏比丘願力所成若欲念彼
佛者當先作此華坐想作此想時不得雜觀
皆應一一觀之一一葉一一珠一一光一一臺
一一幢皆令分明如於鏡中自見面像此想
成者滅除五万劫生死之罪必定當生極樂世
界作是觀者名為正觀若他觀者名為邪觀
佛告阿難及韋提希見此事已次當想佛所
以者何諸佛如來是法界身入一切衆生心想
中是故汝等心想佛時是心即是卅二相

以者何諸佛如來是法界身入一切衆生心想
中是故汝等心想佛時是心即是卅二相
八十隨形好是心作佛是心是佛諸佛正遍
知海從心想生是故應當一心繫念諦觀彼
佛多陀阿伽度阿羅呵三藐三佛陀想彼佛
者先當想像閉目開目見一寶像如閻浮檀金
色坐彼華上既見坐已心眼得開了了分明
見極樂國七寶莊嚴寶地寶池寶樹行列諸
天寶縵弥覆其上衆寶羅網滿虛空中見
如此事極令明了如觀掌中見此事已復當
更作一大蓮華在佛左邊如前蓮華等无有
異復作一大蓮華在佛右邊想一觀世音菩
薩像坐左華坐亦放金光如前无異想一大
勢至菩薩像坐右華坐此想成時佛菩薩像
皆放金色光其光金色照諸寶樹一一樹下
亦有三蓮華諸蓮華上各有一佛二菩薩像
遍滿彼國此想成時行者當聞水流光明及
諸寶樹鼎鴈鴛鴦皆說妙法出定入定恒聞
妙法行者所聞出定之時憶持不捨令與修
多羅合若不合者名為妄想若合者名為真
想見極樂世界是為像想名第八觀作是觀
者除无量億劫生死之罪於現身中得念佛

多羅合若不合者名為妄想若合者名為觀
想見極樂世界是為像想名第八觀作是觀
者除无量億劫生死之罪於現身中得念佛
三昧
佛告阿難此想成已次當更觀无量壽佛身
相光明阿難當知无量壽佛身如百千万億
夜摩天閻浮檀金色佛身高六十万億那由
他恒河沙由旬眉間白毫右旋宛轉如五須
彌山佛眼如四大海水清白分明身諸毛孔
演出光明如須彌山彼佛圓光如百億三千
大千世界於圓光中有百万億那由他恒河
沙化佛一一化佛亦有衆多无數化菩薩以
為侍者无量壽佛有八万四千相一一相各
有八万四千隨形好一一好復有八万四千
光明一一光明遍照十方世界念佛衆生攝
取不捨其光相好及與化佛不可具說但當
憶想今心眼見見此事者即見十方一切諸
佛以見諸佛故名念佛三昧作是觀者名觀
一切佛身以觀佛身故亦見佛心佛心者大
慈悲是以无緣慈攝諸衆生作此觀者捨身
他世生諸佛前得无生法忍是故智者應當
繫心諦觀无量壽佛觀无量壽佛者從一相

一切佛身以觀佛身故亦見佛心佛心者大
慈悲是以无緣慈攝諸衆生作此觀者捨身
他世生諸佛前得无生法忍是故智者應當
繫心諦觀无量壽佛觀无量壽佛者從一相
好入但觀眉間白毫極令明了見眉間白毫
者八万四千相好自然當見无量壽佛者
即見十方无量諸佛得見无量諸佛故諸
佛現前授記是為遍觀一切色想名第九觀
作此觀者名為正觀若他觀者名為耶觀
佛告阿難及諸提希見无量壽佛了了分明
已次應觀觀世音菩薩此菩薩身長八十億
那由他由旬身紫金色頂有肉髻項有圓
光面各有百千由旬其圓光中有五百化佛如
釋迦牟尼佛一一化佛有五百菩薩无量諸
天以為侍者舉身光中五道衆生一切色相
皆於中現頂上肉髻如摩尼珠以為天冠
其天冠中有一立化佛高廿五由旬觀世音菩
薩面如閻浮檀金色眉間毫相備七寶色流
出八万四千種光明一一光明有无量无數百
千化佛一一化佛无數菩薩以為侍者變現
自在滿十方世界譬如紅蓮華色有八十億
光明以為瓔珞其瓔珞中普現一切諸佛

千化佛一一化佛无數菩薩以為侍者觀世
自在滿十方世界譬如紅蓮華色有八十億
光明以為瓔珞其瓔珞中普現一切諸佛
嚴事手掌作五百億雜蓮華色手十指端一
一指端有八万四千畫猶如印文一一畫有
八万四千色一一色有八万四千光其光柔
濡普照一切以此寶手接引衆生舉足時足
下有千輻輪相自然化成五百億光明量下
足時有金剛摩尼華布散一切莫不称滿其
餘身相衆好具足如佛无異唯頂上肉髻及
无見頂相不及世尊是為觀觀世音菩薩真
實色身想名第十觀佛告阿難若欲觀觀世
音菩薩當作是觀作是觀者不遇諸禍除
業障除无數劫生死之罪如此菩薩但聞
名獲无量福何況諦觀若有欲觀觀世音菩
薩者先觀頂上肉髻次觀天冠其餘衆相如
次第觀之亦令明了如觀掌中作是觀者名
為正觀若他觀者名為耶觀
次觀大勢至菩薩此菩薩身量大小如觀
世音圓光面各百廿五由旬照二百五十由
旬舉身光明照十方國作紫金色有緣衆生
皆悉得見但見此菩薩一毛孔光即見十方

世音圓光面各百廿五由旬照二百五十由
旬舉身光明照十方國作紫金色有緣衆生
皆悉得見但見此菩薩一毛孔光即見十方
无量諸佛淨妙光明是故号此菩薩名无邊
光以智慧光普照一切令離三塗得无上力
是故号此菩薩名大勢至此菩薩天冠有
五百寶華一一蓮華有五百寶臺一一臺中
十方諸佛淨妙國土廣長之相皆於中現頂上
肉髻如鉢頭摩華於肉髻上有一寶瓶盛諸
光明普現佛事餘諸身相如觀世音等无有異此
菩薩行時十方世界一切震動當地動處有
五百億寶華一一寶華莊嚴高顯如極樂世
界此菩薩坐時七寶國土一時動搖從下方
金光佛刹乃至上方光明王佛刹於其中間
无量塵數分身无量壽佛分身觀世音大勢
至皆悉雲集極樂國土側塞空中坐蓮華
坐演說妙法度苦衆生作觀者名為正觀大
勢至菩薩是為觀大勢至色身相觀此菩薩
者名第十一觀除无量阿僧祇生死之罪作
是觀者不處胞胎常遊諸佛淨妙國土此
觀成已名為具足觀觀世音大勢至
見此事時當起自心生於西方極樂世界於
蓮華中結跏趺坐作蓮華合想作蓮華開

觀成已名為具足觀觀世音大勢至
見此事時當起自心生於西方極樂世界於
蓮華中結跏趺坐作蓮華合想作蓮華開
※想蓮華開時有五百色光來照身想眼目開
想見佛菩薩滿虛空中水鳥樹林及與諸佛
所出音聲皆演妙法與十二部經合出定之時
憶持不失見此事已名見无量壽佛極樂世
界是為普觀想名第十二觀无量壽佛化身
无數與觀世音大勢至常來至此行人之所
佛告阿難及韋提希若欲至心生西方者先
當觀於一丈六像在池水上如先所說无量
壽佛身量无邊非是凡夫心力所及然彼如
來宿願力故有憶想者必得成就但想佛像
得无量福況復觀佛具足身相阿彌陀佛神
通如意於十方國變現自在或現大身滿虛
空中或現小身丈六八尺所現之形皆真金
色圓光化佛及寶蓮華如上所說觀世音菩
薩及大勢至於一切處身同衆生但觀音胸
知是觀世音菩薩知是大勢至此二菩薩助
阿彌陀普化一切是為雜觀想名第十三觀
佛告阿難及韋提希上品上生者若有衆生

知是觀世音菩薩知是大勢至此二菩薩助
阿彌陀普化一切是為雜觀想名第十三觀
佛告阿難及韋提希上品上生者若有衆生
願生彼國者發三種心即便往生何等為三
一者至誠心二者深心三者迴向發願心具
三心者必生彼國復有三種衆生當得往生
何等為三一者慈心不殺具諸戒行二者讀
誦大乘方等經典三者脩行六念迴向發願
願生彼國具此功德一日乃至七日即得往
生生彼國時此人精進勇猛故阿彌陀如來
與觀世音大勢至无數化佛百千比丘聲聞
大衆无量諸天七寶宮殿觀世音菩薩執金
剛臺與大勢至菩薩至行者前阿彌陀佛放
大光明照行者身與諸菩薩授手迎接觀世
音大勢至與无數菩薩讚歎行者勸進其
心行者見已歡喜踊躍自見其身乘金剛臺
隨從佛後如彈指頃往生彼國生彼國已見
佛色身衆相具足見諸菩薩色相具足光明
寶林演說妙法聞已即悟无生法忍經須臾間
歷事諸佛遍十方界於諸佛前次第授記
還至本國得无量百千陀羅尼門是名上品
上生者

歷事諸佛遍十方界於諸佛前次第授記
還至本國得无量百千陀羅尼門是名上品
上生者

* 上品中生者不必受持讀誦方等經典善
解義趣於第一義心不驚動深信因果不謗大
乘以此功德迴向願求生極樂國行此行者
命欲終時阿彌陀佛與觀世音大勢至无量
大衆恭圍達持金臺至行者前讚言法
子汝行大乘解第一義是故我今來迎接汝
與千化佛一時授手行者自見坐紫金臺合
掌叉手讚嘆佛如一念頃即生彼國七寶池
中此林金臺如大寶華經宿即開行者身
作紫磨金色足下亦有七寶蓮華佛及菩薩
俱時放光照行者身周即開明圓前宿習普
聞衆純說甚深第一義諦即下金臺礼佛
合掌讚嘆世尊經於七日應時即於阿耨多
羅三藐三菩提得不退轉應時即能飛至十
方歷事諸佛於諸佛所備諸三昧經一小劫
得无生忍現前授記是名上品中生者

上品下生者亦信因果不謗大乘但發无上
道心以此功德迴向願求生極樂國行者命
欲終時阿彌陀佛及觀世音大勢至與諸眷

上品下生者亦信因果不謗大乘但發无上
道心以此功德迴向願求生極樂國行者命
欲終時阿彌陀佛及觀世音大勢至與諸眷
屬持金蓮華化作五百化佛來迎此人五百化
佛一時授手讚言法子汝今清淨發无上道
心我來迎汝見此事時即自見身坐金蓮華
坐已華合隨世尊後即得往生七寶池中一
日一夜蓮華乃開七日之中乃得見佛雖見
佛身於衆相好心不明了於三七日後乃了
了見聞衆音聲皆演妙法遊歷十方供養諸
佛於諸佛前聞甚深法經五小劫得百法明
門住歡喜地是名上品下生者是名上輩生
想名第十四觀

復次阿難及韋提希中品上生者若有衆生
受持五戒持八戒齋修行諸戒不造五逆无
衆過惡以此善根迴向願求生於西方極樂
世界臨命終時阿彌陀佛與諸比丘眷屬圍
遶放金色光至其人所演說苦空无常无我
讚嘆出家得離衆苦行者見已心大歡喜自
見己身坐蓮華臺長跪合掌爲佛作礼未舉
頭頃即得往生極樂世界蓮華尊開當華
敷時聞衆音聲讚嘆四諦應時即得阿羅漢

見已身坐蓮華臺長跪合掌爲佛作禮來迎
頭頂即得往生極樂世界蓮華尊聞當華
敷時聞衆音聲讚嘆四諦應時即得阿羅漢
道三明六通具八解脫是名中品上生者

中品中生者若有衆生若一日一夜受持八
戒齋若一日一夜持沙弥戒一日一夜持具
足戒威儀无缺以此功德迴向願求生極樂
國戒齋動脩如此行者命欲終時見阿弥陀
佛與諸眷屬放金色光持七寶蓮華至行者
前行者自見空中有聲讚言善男子如法善
人隨順三世諸佛教故我來迎汝行者自見
坐蓮華上蓮華即合生於西方極樂世界在
寶池中經於七日蓮華開敷華既敷已開目
合掌讚嘆世尊聞法歡喜得須陀洹經半劫
已成阿羅漢是名中品中生者

中品下生者若有善男子善女人孝養父母
行世仁慈此人命欲終時遇善知識爲其廣
說阿弥陀佛國土樂事亦說法藏比丘世八
大願聞此事已尋即命終譬如壯士屈申臂
頃即生西方極樂世界經七日過觀世音
及大勢至聞法歡喜過一小劫成阿羅漢是
名中品下生者是名中輩生想名第十三觀

頃即生西方極樂世界經七日過觀世音
及大勢至聞法歡喜過一小劫成阿羅漢是
名中品下生者是名中輩生想名第十四觀

復次阿難及韋提希下品上生者或有衆生
作衆惡業雖不誹謗方等經典如此愚人多
造衆惡无有慚愧命欲終時遇善知識爲讚
大乘十二部經首題名字以聞如是諸經名
故除却千劫極重惡業智者復教合掌叉手
稱南无阿弥陀佛稱佛名故除五十億劫生
死之罪尒時彼佛即遣化佛化觀世音化大
勢至至行者前讚言善男子汝稱佛名故諸
罪消滅我來迎汝作是語已行者即見化佛
光明遍滿其室見已歡喜即便命終乘寶蓮
華隨化佛後生寶池中經七七日蓮華乃敷
當華敷時大悲觀世音菩薩放大光明住其
人前爲說甚深十二部經聞已信解發无上
道心經十小劫具百法明門得入初地是名
下品上生者得聞佛名法名及聞僧名聞三
寶名即得往生

復次阿難及韋提希下品中生者或有衆生
毀犯五戒及具足戒如此愚人偷僧祇物並
現前僧物不淨說法无有慚愧以諸惡業

毀犯五戒及具足戒如此愚人偷僧祇物並
現前僧物不淨說法无有慙愧以諸惡業
而自莊嚴如此罪人以惡業故應墮地獄
命欲終時地獄衆火一時俱至遇善知識以
大慈悲為說阿弥陀佛十力威德廣說彼佛
光明神力亦讚戒定慧解脫解脫知見此人
聞已除八十億劫生死之罪地獄猛火化為清
涼風吹諸天華華上皆有化佛菩薩迎接
此人如一念頃即得往生七寶池中蓮華之
內經於六劫蓮華乃敷觀世音大勢至以梵
音聲安慰彼人為說大乘甚深經典聞此法
已應時即發无上道心是名下品中生者
佛告阿難及韋提希下品下生者或有衆生
作不善業五逆十惡具諸不善如此愚人以
惡業故應墮惡道經歷多劫受苦无窮如此
愚人臨命終時遇善知識種種安慰為說妙
法教令念佛彼人苦逼不遑念佛善友告言
汝若不能念者應稱无量壽佛如是至心令
聲不絕具足十念稱南无佛稱佛名故於念
念中除八十億劫生死之罪命終之後見金
蓮華猶如日輪住其人前如一念頃即得往
生極樂世界於蓮華中滿十二大劫蓮華

念中除八十億劫生死之罪命終之後見金
蓮華猶如日輪住其人前如一念頃即得往
生極樂世界於蓮華中滿十二大劫蓮華
方開觀世音大勢至以大悲音聲為其廣說諸
法實相除滅罪法聞已歡喜應時即發菩提
之心是名下品下生者是名下輩生想品第
十六觀
說是語時韋提希與五百侍女聞佛所說應
時即見極樂世界廣長之想得見佛身及二
菩薩心生歡喜嘆未曾有廓然大悟遠无
法忍五百侍女發阿耨多羅三藐三菩提心
願生彼國世尊悉記皆當往生生彼國已
諸佛現前三昧无量諸天發无上道心
尒時阿難即從坐起前白佛言世尊當何名
此經此法之要當云何受持佛告阿難此經
名觀極樂國土无量壽佛觀世音菩薩大勢
至菩薩亦名淨除業障生諸佛前汝當受持
无令忘失行此三昧者現身得見无量壽佛
及二大士若善男子善女人但聞佛名二菩
薩名除无量劫生死之罪何況憶念若念佛

W-T365 12/346 B-21

无令忘失行此三昧者現身得見无量壽佛及二大士若善男子善女人但聞佛名二菩薩名除无量劫生死之罪何況憶念若念佛者當知是人是人中分陀利華觀世音菩薩大勢至菩薩為其勝友當坐道場生諸佛家

佛告阿難汝持是語持是語者即是持无量壽佛名佛說此語時尊者目揵連阿難及諸提希等聞佛所說皆大歡喜

尒時世尊足步虛空還耆闍崛山尒時阿難廣為大衆說如上事无量諸天龍夜叉聞佛所說皆大歡喜礼佛而退

佛說无量壽觀經一卷

S-1497 1
W-1497 15

救諸衆生苦難經一卷

天台山中有一老師年九百歲正月二月天神悲哭眼中流血唱言苦哉苦哉衆生死盡墮惡道合掌頂礼眼中流淚

言有此災難如何得免師報言志誠

我見閻浮提衆生亡沒並念弥勒菩薩蒼生中國黃河北相魏之地西在其中最瘦之子不覺不知三月四月鬼兵乱起無

遑無際八月九月已來大末劫衆生行善鬼兵自戒天地黑闇得免災難寫一本

免一門寫兩本免六親寫三本免一村流傳者是弟子訪此經者入阿鼻地獄无有出期見此經不寫者戒門至心讀誦

者得免佛道

黑風西北起

衆南鎮見妻

何得心不驚

衆事天地闇

斯滅災

貪嗔愛真佛

道一時

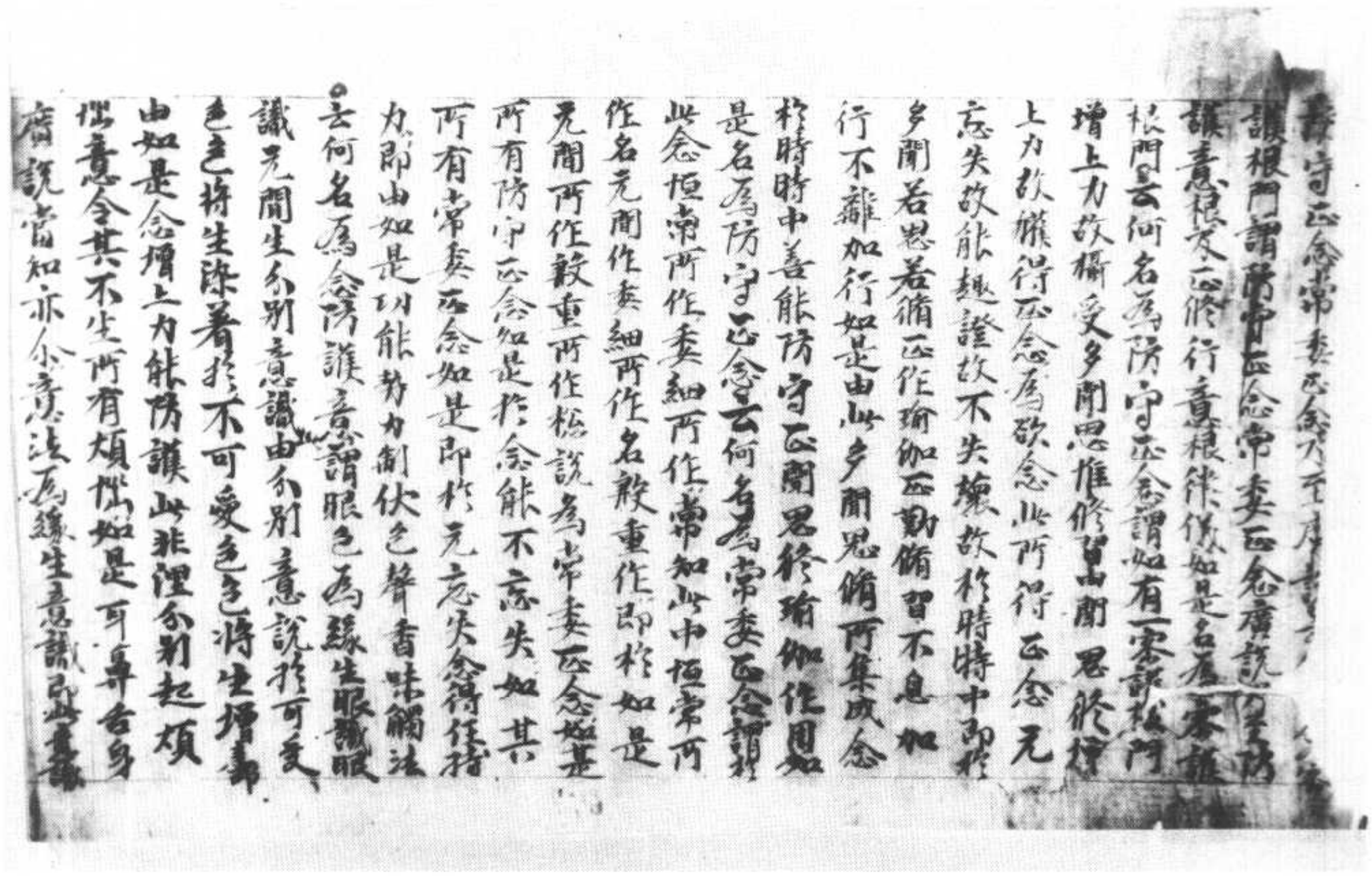

三十二第卷論地師伽瑜　號七九六三斯

色色將生深著於不可愛色色將生增長
由如是念增上力能防護此非理分別起煩
惱意令其不生所有煩惱如是可鼻舌身
廣說當知亦分意法為緣生意識即此意識
有與非理分別俱行能起煩惱由此意識於可
愛色法將生深著於不可愛色法將生增長
亦由如是念增上力能防護此非理分別起
惱意令其不生所有煩惱如是名為念防
護意云何名為行平等住謂於行平等住
捨或无記捨由彼於此非理分別起煩惱意
善防護已正行善捨无捨中由是說名行
平等住如是名為行平等住云何於此非理
分別起煩惱意能善防護謂於色聲香味
法下取其相不取隨好終不依彼發生諸惡
不善尋思念流漏若彼有時忘失念故或
由煩惱纏蔽故雖離取相不取隨好而復
發生惡不善法念流漏便修律儀由是二相
故能於此非離分別起煩惱意能善防護
云何此意由是二相善防護已正行善捨或无
記捨謂即由是二種相故云何二相謂如所
說防護眼根及正修行眼根律儀如說眼
根防護律儀防護耳鼻舌身意根及正
修行意根律儀當知亦由是二根於善

根門讀律儀門讀可鼻舌身意根及
於行意根律儀當知亦由是二根於其
*无記稽中全意所行云何於眼所識色中不取
其相言取相者謂於眼識所行色中由眼識
取所行相是名為眼所識色中執取其相若
能遠離如是眼識所行境相是名於眼所
識色中不取其相如於其眼所識色中如是
於耳鼻舌身意所識法中當知亦尒云何
眼所識色中不取隨好取隨好者謂即於眼
所識色中眼識无間生分別意識執取所
行境相或能起貪或能起瞋或能起癡是名
於眼所識色中執取隨好若能遠離此所行相
相於此所緣不生意識是名於眼所識色中
不取隨好如於其眼所識色中如是於耳鼻
舌身意所識法中當知亦尒復有餘類執取
其相執取隨好言取相者謂色境界在可見
處能生作意正現在前眼見衆色如是名為
執取其相取隨好者謂即色境在可見處
能生作意正現在前眼見色已次欲先時復
聞有如是如是眼所識色即隨所聞名句文
身為其增上為依為住如是士夫補特伽羅
隨其所聞種種分別眼所識色如是名為
執取隨好如於其眼所識色中如是於耳鼻

13

身為其增上為依為住如是士夫補特伽羅
隨其所聞種種分別眼所識色如是名為
執取隨好如於其眼所識色中如是於耳鼻
*舌身意所識法中當知亦尒又此取相及取
隨好或有由此因緣由此依處由此增上發生
種種惡不善法令心流漏或有由此因緣由
此依處由此增上下生種種惡不善法令心
流漏若於此中執可其執可隨好不如如
理由此因緣由此依處由此增上發生種種
惡不善法令心流漏彼於如是色類境界遠
離取相及取隨好云何名為惡不善法謂
諸貪欲及貪所起諸身惡行諸語惡行諸意
惡行若諸瞋恚若諸瞋恚及二所起諸身惡
行諸語惡行諸意惡行是名種種惡不善法
云何由彼令心流漏謂若於彼所緣境界心
意識生遊行流散即於彼所緣境界與
心意識種種相應能起所有身語惡行貪瞋
癡生遊行流散是名由彼令心流漏如是於
眼所識色中乃至於意所識法中執取其相
及取隨好由是發生種種離染欲於取相及
取隨好能遠離故便不發生種種離染著
令心流漏由煩惱纏蓋故羅睺閉居由先所
見眼所識色增上力故或先所受可鼻舌身

反隨好眼遠離故便不發生種種離染若由
六念六由煩惱藏成故雖獨閑居由先所
見眼所識色增上力故或先所受耳鼻舌身
意所識法增上力故發生種種惡不善法隨
所發生而不執著尋便斷滅除棄捨名
於彼能行律儀若於其眼所識色中應等眼
根及於耳鼻舌身意所識法中應等意根即
便於彼作意策發如是策發令不離染由是
因緣於此雜染防護眼根廣說乃至防護意
根如是名為防護眼根廣說乃至防護意根
若依其眼所識色中不應策發所有眼根及
於其耳鼻舌身意所識法中不應策發所有
意根即便於彼遍一切種而不策發不策發
故令不離染由是因緣於此雜染修根律儀
如是名為能正脩行眼根律儀廣說乃至能
正脩行意根律儀如是應知已廣分別根律
儀相云何當知此中略義此略義者謂若能防
護若所防護若從防護若如防護若正防護
如是一切總略為一名根律儀令於此中護
能防護謂防守正念及所修習常委正念
是能防護何所防護謂防護眼根防護耳
鼻舌身意是所防護從何防護謂從可愛
不可愛色廣說乃至從其可愛不可愛法而

是能防護何所防護謂防護眼根防護耳
鼻舌身意是所防護從何防護謂從可愛
不可愛色廣說乃至從其可愛不可愛法而
正防護如何防護謂不取相不取隨好若依是
令發生種種惡不善法令心流漏即於此處
脩行律儀防守根故名脩律儀如是防護何
者正防護謂由正念防護於意行平等住
是名正防護又略義者謂若防護方便若所
防護事若正防護如是一切總略為一名根
律儀此中云何防護方便謂防守正念常委
正念眼見色已不取其相不取隨好廣說乃
至意知法已不取其相不取隨好若依是
令發生種種惡不善法令心流漏即於是
令脩行律儀防守根故名脩律儀如是名為
防護方便云何名為所防護事所謂眼色乃至
意法如是名為所防護事此中云名正防
護謂如說言由其正念防護於意行平等住
名正防護又根律儀略有二種一者思擇力所攝
二者脩習力所攝思擇力所攝律儀者謂
於境界隨日過患不能於此所有過患
除遣斷滅脩習力所攝根律儀者謂於境界
隨日過患亦能於此所有過患除遣斷滅
由思擇力所攝根律儀故於所緣境令煩惱

除業所減修習力所攝根律儀者謂於境界
深見過患亦能於此所有過患漸遠漸遠之
由思擇力所攝根律儀故於所緣境令煩惱
*經不復生起不復現前而於依附所依隨眠
不能斷除不能永拔由修習力所攝根律儀故
於所緣境煩惱隨眠不復生起不復現行
一切時分依附所依所有隨眠亦能漸除乃
能永拔如是思擇力所攝根律儀修習力所
攝根律儀有此差別有此意趣有此殊異當
知此中思擇力所攝根律儀是增資道所攝
備習力所攝根律儀當知隨在離欲地攝云
何名為於食知量謂如有一由正思擇食於
所食不為倡蕩不為憍逸不為飾好不為
端嚴乃至廣說云何名為由正思擇食於
所食正思擇者謂以如慧芽隨觀察段食過
患見過患已深生厭惡然後吞咽云何名為觀
見過患謂即於此所食段食或觀受用種類
過患或觀產業量種類過患或觀追求種類過
患云何受用種過患謂如有一持飲食時所
受段食色香味觸皆悉圓滿甚為精妙復
此元閒進至口中牙盡咀嚼漸漸浸爛流液
經裹轉入胭喉尒時此食先曾所有恍惚
相一切皆捨次復轉成可意穢相當轉異時於

此元閒進至口中牙盡咀嚼漸漸浸爛流液
經裹轉入胭喉尒時此食先曾所有恍惚
相一切皆捨次復轉成可意穢相當轉異時於
*如憂吐能食士夫補特伽羅若正思舍止住
穢相於餘未憂一切精妙所憂飲食物尚不
住食欲樂況於此住由如是芽非一相貌漸
次受用增上力故令其飲食淨妙相浸過患
相生不淨所攝是名於食受用種類所有過
患云何轉憂種類過患謂此飲食既嚥食已
一分消憂至中夜分或後夜分於其身中便
能生起養育增長血肉筋脉骨髓皮等非一
衆多種種品類諸不淨物次後一分憂成便
穢憂已趣下展轉流出由是日日數應洗淨
或手或足或餘支節設觸著時若自若他皆
生厭惡又由此緣發生身中多種疾病所謂
癰瘡乾癬濕癬瘡癤瘡疽丁上氣痔癲狂
嗽乾漬癲癇寒熱黃病熱瘧如是等類
元量疾病由飲食故身中生起或由所食不
平和故於其身中不消而住是名飲食憂等
種類所有過患云何追求種類過患謂於飲
食追求種類有多過患或有積集所作過患
或有防護所作過患或壞親愛所作過患或
元厭足所作過患或不身在所作過患或有

食近來種類有多過患或有積集所作過患
或有防護所作過患或壞親愛所作過患或
元散是所作過患或不身在所作過患或有
惡行所作過患云何名為於食積集所作過
患謂如有一為食因緣寒時為寒之所逼恼
熱時為熱之所逼恼種種集聚劬勞勤苦
農牧牛羊估計筭數雕印及餘種種工巧
業處為得未得所有飲食或為積聚或為殿
食為飲食緣當知亦尒如是集聚劬勞勤苦
方求之時所事業若不諧遂由是因緣愁憂
憔悴耐恒傷歎悲泣遠聞何乃我切唐捐
元果如是名為於食積集所過患云何名
為於食防護所作過患謂所作業若得諧遂
為護因緣起大憂慮勿我財寶當為王賊之所
侵奪或火焚燒或水漂蕩或宿愿作當令滅
壞或現非理作業方便當令散失或諸非愛
或窃共財當所理奪或即家中當生衆火
是當令財寶勢損如是名為於食防護所作
過患云何於食能壞親愛所作過患謂諸
鬪為食因緣多起鬪諍父子兄弟朋友
尚為飲食不相非毀況非親里為食因緣而
不展轉更相鬪訟所謂大族諸婆羅門剎帝
利種長者居士為食因緣迭興是諍以其手

尚為飲食不相非毀況非親里為食因緣而
不展轉更相鬪訟所謂大族諸婆羅門剎帝
利種長者居士為食因緣迭興是諍以其手
足塊刀杖等不相加害是名於食能壞親愛
所作過患云何於食无有厭足所作過患謂
諸國王剎帝利種位登灌頂亦於自國王都
聚落不住喜足興師兵戈互相征討吠陀
角和擊鼓鼓揮刀盤稽教箭攢矛車馬象步
父橫馳能種戈仗傷害其身或便致死或
等死苦復有所餘如是等類是名於食无有
厭足所作過患云何因食不得自在所作過
患謂如一類為王所使討罰守城因遭種種
極熱脂熱牛乘汁及鎔銅鐵鼎釜沸湯或
被戈仗傷害其身或便致死或等死苦復有
所餘如是等類是名因食不得自在所作過
患云何因食起諸惡行所作過患謂如有一
為食因緣造作積集身諸惡行如身惡行語
意亦尒隨命終時為諸重病苦所逼切中先
所作諸身語意種種惡行增行力故於日後分
見有諸山或諸山峰垂影縣覆近覆極覆
便作是念我自昔來依身語意所造業唯
罪非福若有其趣諸造惡者當生其中我今
定往如是隨已身即捨命既捨命已覆業著

便作是念我自昔來依身語意惡所造業唯
罪非福若有其趣諸造惡者當生其中我今
空往如是惟已即捨命既捨命已隨業善
生諸惡趣猶陰地傍生鬼魅如是名為因
食應行所作過患如是段食於退求時有
諸過患於受用時有諸過患於轉變時有
諸過患又此段食有少勝利此後云何謂即
此身由食而住依食而立非无有食云何名
為有少勝利謂即如是依食住身最孫久住
或經百年若不持養或過少分或有未滿而便
夭沒若唯修此身暫住行非為妙行若於如
是身暫時住而生喜足非妙喜足亦非願受
飲食所作圓滿无罪切德勝利若不唯修身
暫住行亦不唯於身暫時住而生喜足而即
依此暫時住身備集梵行令得圓滿乃為妙
行亦妙喜足又能領受飲食所作圓滿无罪
切德勝利應自思惟我若無彼惡夫同分修
諸惡夫同分之行非我所冥我若於此下劣
段食少分勝利安住喜足亦非我冥若於如
是遍一切種段食過患圓滿知已以正思惟
深見過患而求出離為求如是食出離故
子由想食於段食應作是念彼請施主甚大
艱難積集財寶具受廣大追求所作種種過
患由悲愍故求勝果故如骨皮肉及似剌血而
相惠施我得此食宜應如是方便受用謂
應如法而自矣住處无倒受用報施主恩食
獲最勝大果大榮大威當隨月喻往施主
家盥漱身心安住慈愍遠離憍傲不自高
舉不輕蔑他如自獲得所有利養心生喜悅
是於他所得利養心亦喜悅又應如是自捨他
其心往施主家豈有出家往詣他所要望
施非不惠施要望他致非不恭敬要多非少
要妙非麁要當速疾而非遲緩應作是念往
施主家設不惠施終不於彼起怨害心及瞋恚
心而想嫌恨勿我由此起怨害心及瞋恚心
增上緣力身壞已後生諸惡趣多受困厄
設不恭敬而非恭敬設少非多設麁非妙設
復遲緩而非速疾亦不於彼起怨害心及瞋恚
心而相嫌恨如前廣說又我應依所食段
食發起如是如是正行及於其量如是了達
謂我命根由此不滅又於此食不貪耽著雖
能隨順精勤行如是我今住沙門住住出家
住受用飲食如法清淨遠離衆罪出是諸
制正思惟食於所食正何所食謂四種食

謂我命根由此不滅又於此食不貪耽著能隨順梵行如是我今住沙門住住出家住受用飲食如法清淨遠離衆罪由是諸相以正思惟食於所食云何所食謂四種食

* 一者段食二者觸食三者意思四者識食全此義中意欲說段食此復云何謂餅麨飯麥臛糜粥麨油糖蜜魚肉乳酪生蘇薑鹽酢芽種種品類利離爲得段食各食於段段食所言食者所謂資噉咀嚼吞咽嘗味飲等之名差別云何名爲不爲倡蕩謂如有一衆受飲者謂受諸飲食於所食彼作是思我食所食令身飽滿令身充悅過日晚時至於夜分當與疎妙嚴飾女人共爲嬉戲歡娛受樂倡婦綺語言倡蕩者於此聖法毗奈耶中說受欲者欲貪所引嬉逸所引所有諸惡不善尋思由此食噉所食噉時令其諸根皆悉掉舉令意躁擾令意不安令意不靜若爲此事食所食者名爲倡蕩食於諸有多聞聖弟子衆以思擇力深見過患善知出離而食所食非如前說諸受意者食於所食是故名爲不爲倡蕩云何名爲不爲憍逸不爲憍逸不爲嚴飾謂如有一衆受欲者爲受諸欲食於所食彼作是思我今但應多食所食隨食所

爲嚴飾謂如有一衆受欲者爲受諸欲食於所食彼作是思我今但應多食所食隨食所食隨力隨能食噉肥膩增長肥盛令色香味具有力精飲食過食夜分至於明日於角武事當有能所謂投擲拓鞞託石跳躍跳踰擲罪掉棹戈擊劍伏弩槊投繩獵索依如是等諸角武事當得勇健膚體充實長夜充實

時少壯不速衰老壽命長遠能多噉食數數食已能正消化除諸疾患如是爲於充病隨逐少壯增長壽命長遠而食所食既角武已復作是思我應沐浴便以種種清淨香水沐浴其身沐浴身已梳理其髮樣理髮已種種如香用塗其身既塗身已復以種種上妙衣服種種花鬘種種嚴具莊嚴其身此中沐浴理髮塗香名爲飾好既飾好已復以種種上妙衣服花鬘嚴具莊飾其身名爲嚴飾如是飾名爲好故爲嚴飾故食於所食飲既如是增長飾身嚴飾已於日中分或日後分臨欲食時飢渴逼至於諸飲食稼生希欲極欲極求不見過患不知出離隨得隨食復爲數數倡蕩增長飾好嚴飾多食多飲令身充悅諸有多聞聖弟子衆以思擇力深見過患善

經未下見過患不知出離隨得隨食後為數數但勞惱苦辛斷好殺藏多食多飲令身无病

諸有多聞聖弟子衆以思擇力深見過患善知出離而食所食非如前說諸受欲者食於所食唯作是念我今習近所不應習所應斷食為飲水斷如是食故云何名為為身安住食於所食謂飲食已壽命得在非不飲食壽命雖故多身安住我今受此所有飲食壽命得存當不久沒世是因緣身得安住能於世行永斷諸食云何名為暫支持食於所食謂略說有二種存養一有艱難存養二无艱難在養云何名為有艱難存養謂受是有飲食數增飢羸因苦重病或以非法追求飲食非以正法得已深受耽嗜受用或有食已令身流重无所堪能執酒著受用或有食已令身流重无所堪能不任備斷或食有已令心羸劣不速得定或有食已令入出息來往艱難或有食已令心數為惛沉睡眠所纏或為惛沉睡眠所纏覆或為惛沉睡眠所纏覆何名為无艱難在養謂受是所有飲食令身无飢羸无有因苦及以重病或以正法追求飲食不以非法既獲得已不染不著亦不耽嗜發食發迷悶堅勤繕著而受用是名

受用身无流重有所堪能堪任備斷令心速

疾得三摩地令入出息无有艱難令心不為惛沉睡眠之所纏覆如是名為无艱難存養若由有艱難為養壽命得存身得安住此名有罪亦有染汙若由无艱難存養壽命得存身得安住此名无罪亦无染汙諸有多聞聖弟子衆表離有罪有染存養習近无罪无染存養由是故說為暫支持問云何習近如前所說无罪无染所有存養以自存活若受飲食為除飢渴攝身行為斷故受為令新受當不更生為當存養力樂无罪安隱而住如是習近无罪无染所有在養云何名為除飢渴受諸飲食謂至食時多生飢渴氣力虛羸希望飲食為欲息此飢渴纏涵氣力虛羸知量而食如是食已令於非時不為飢羸之所纏逼謂於日晚或於夜分至明日未至食時如是名為除飢渴受諸飲食云何名為攝梵行受諸飲食謂如其量受諸飲食由是因緣備善品者或於飲法

不耽嗜發食發迷悶堅勤繕著而受用是

受用身无流重有所堪能堪任備斷令心速

疾得三摩地令入出息无有艱難令心不為惛沉睡眠之所纏覆如是名為无艱難存養若由有艱難為養壽命得存身得安住此名有罪亦有染汙若由无艱難存養壽命得存身得安住此名无罪亦无染汙諸有多聞聖弟子衆表離有罪有染存養習近无罪无染所說无罪无染所有存養以自存活若受飲食為除飢渴攝身行為斷故受為令新受當不更生為當存養力樂无罪安隱而住如是習近无罪无染所有在養云何名為除飢渴受諸飲食謂至食時多生飢渴氣力虛羸希望飲食為欲息此飢渴纏涵氣力虛羸知量而食如是食已令於非時不為飢羸之所纏逼謂於日晚或於夜分至明日未至食時如是名為除飢渴受諸飲食云何名為攝梵行受諸飲食謂如其量受諸飲食由是因緣備善品者或於飲法

量受諸飲食由是因緣備美品者或作閻浮
或於此日飲食已後身先染重有所堪能堪
任脩新受心未疾得三摩地令入出息先有
艱難令心不為惛沉睡眠之所經侵由是惠疾
有力有能得所未得解脫所未證證所未證
如是名為攝能行受諸飲食謂如有一日過去世食
不知量食所匪宜不消而食由是因緣於其
身中生起種種身諸疾病所謂痞癖瘕塊漿
瘧等如前廣說由此種種疾病因緣發生身
中極重猛利燒然苦惱不可忍受為欲見除
如是疾病及為息除從此因緣所生苦受習近
種種良醫所說饌益所宜隨順醫藥及受種
種悅意飲食由此能斷已生疾病及欲因緣
所生苦受如是名為新故受受諸飲食云
何名為為令新受當不更生受諸飲食謂
有一由現在世安樂先所未具足不非量
食不食匪宜亦非不消而更重食令於未來食
住身中成不消病或作身中當生隨一身諸
疾病所謂瘖瘂齒漿痛等如前廣說由是因
緣當生身中如前所說種種苦受餘如前說
如是名為令新受當不更生諸飲食云
何名為為當存養力樂先罪安隱而住受諸

如是名為令新受當不更生諸飲食云
何名為為當存養力樂先罪安隱而住受諸
飲食謂飲食已壽命得存是名存養養除飢
羸是名為力若斷故受新受不生是名為樂
若以正法追求飲食不染不著乃至廣說而
受用之是名先罪若受食已身先流重有所
堪能堪任脩新如前廣說如是名為安隱而
住是故說言由正思惟食於所食不為倡蕩
不為憍逸不為飾好不為端嚴乃至廣說是
名廣辯於食知量云何應知此中略義謂若
所受食若如是食當知隨名此中略義何者
所食謂諸段食即飯麨飯羹臛摩那如前廣
說云何所食謂正思惟食於所食不為倡蕩
不為憍逸不為飾好不為端嚴乃至廣說
後次應知此中略義謂為攝受對治為遠離欲
樂行邊為遠離自苦行邊為攝受諸飲食謂如說言
由正思惟食於所食云何為離欲樂行邊受
諸受飲食謂如說言不為倡蕩不為憍逸不
為飾好不為端嚴食於所食云何為遠離自
苦行邊受諸飲食謂如說言為除餘渴為新故
受為令新受當不更生為當存養力樂

*

若行淨受請飲食謂如說言爲除餘渴爲新故
受爲令新受當不更生爲當好養若力若樂
食於所食云何爲攝受梵行受請飲食謂如
說言爲攝梵行爲得无罪安隱而住食於所
食後次應知此中略義謂有二種一无所食二
有所食无所食者者謂一切種都无所食无
所食故即便受受有所食者有其二種二平
等食二不平等食平等食者謂非極少食非
極多食非不但食非不消食非染汙食不平
等食者謂或極少食或極多食或不宜食義
不消食或染汙食當知此中由平等食非極
少食令身飢羸未生不生已生新滅由平等
食非極多食身老流重有所堪能堪任修新
如前廣說由平等食非不宜食非不消食能
斷故受不生新受由是因緣當得在養若力
若樂由平等食非染汙食當得无罪安樂
而住由於少食雖存壽命而有飢羸未生重老
由極多食極重惱顛倒其身不能以時所
食消變由不消食或住身中成不消病或生
隨一身諸病若如不消食由不宜食當知亦尔
此不宜食有差別者謂於身中集諸過患
由此復觸極重病苦由染汙食非法追求諸

*

此不宜食有差別者謂於身中集諸過患
由此復觸極重病苦由染汙食非法追求諸
飲食已有染有受馳騁營務如前廣說而
受用之由此受用平等所食及以表離不平
等食故說於食平等所作而此於食平等所
作廣以諸句宣示開顯所謂說言由五思擇食
於所食不爲倡蕩不爲憍逸不爲飾好不爲
端嚴如前廣說此中說言由五思擇食於所
食不爲倡蕩不爲憍逸不爲飾好不爲端嚴
爲身安住爲暫支持由此處止都无所食若
復說言爲除飢渴爲攝梵行廣說乃至安隱
而住由此處止不平等食云何處止不平等
食謂若說言爲除飢渴由此處止所食極少
若復說言爲攝梵行由此處止所食極多若
復說言爲新故受爲令新受當不更生由此處
止不消而食食所匪宜若復說言爲當存養
爲當得力由此頌示不極少食不極多食若
復說言爲當得樂由此頌示消已而食不食
所宜若復說言爲當无罪安隱而住由此頌
示无染汙食所以者何若以非法追求飲食得
已除憂如前廣說而受用之名染汙食云
名有罪若於善品勤修習者於住空閑諸

所宜若復說言為當无罪安隱而住由此頭
示无染汙食所以者何若以非法足求飲食得
已染受如前廣說而受用之名染汙食乞
名有罪若於善品勤修習者於住空閑瑜
伽作意受持讀誦思惟義中曲欲請問不善
尋思舍心流散舍心相續隨順趣向臨入而轉
由是因緣不安隱住此安隱住後有二種一者
遠離所食粗多由是因緣身无流重有所堪
能堪任備斯如前廣說二者於食不生味著由
是因緣遠離諸惡尋思復勤不安隱住[illegible]
勾皆為空不閑顯於食平等所作處者為廣略宣說於智
瑜伽師地論卷第廿三

S-T262 9/53B9

油以神通力顯而自然身光明遍照八十億
恒河沙世界其中諸佛同時讚言善哉
善男子是真精進是名真法供養如來者以
華香纓絡燒香末香塗香天繒幡蓋及海此
岸栴檀之香如是等種種諸物供養所不能
及假使國城妻子布施所不及善男子是
名第一之施於諸施中尊最上以法供養
諸如來故作是語已而各嘿然其身火然千
二百歲過是已後其身乃盡一切衆生喜見
菩薩作如是法供養已命終之後復生日月
淨明德佛國中於淨德王家結跏趺坐忽然
化生即為其父而說偈言
大王今當知我經行彼處即時得一切現諸身三昧
勤行大精進捨所愛之身
說是偈已而白父言日月淨明德佛今故現
在我先供養佛已得聞一切衆生語言陀羅
尼復聞是法華經八百千万億那由他甄迦
羅頻婆羅阿閦婆等偈大王我今當還供養
此佛白已即坐七寶之臺上虛空高七多
羅樹往到佛所頭面礼足合十指爪以偈讚

羅頻婆羅阿閦婆等偈大王我今當還供養
此佛白已即坐七寶之臺上　臺高七多
羅樹往到佛所頭面礼足合十指爪以誦讚
＊佛
容顏甚奇妙　光明照十方　我適曾供養　今復還親覲
尒時一切衆生喜見菩薩說是偈已而白佛
言世尊世尊猶故在世尒時日月淨明德佛
告一切衆生喜見菩薩善男子我涅槃時到
滅盡時至汝可安施牀坐我於今夜當般涅
槃又勅一切衆生喜見菩薩善男子我以佛
法囑累於汝及諸菩薩大弟子并阿耨多羅
三藐三菩提法亦以三千大千七寶世界諸
寶樹寶臺及給侍諸天悉付於汝我滅度後
所有舍利亦付囑汝當令流布廣設供養應
起若干千塔如是日月淨明德佛勅一切衆
生喜見菩薩已於夜後分入於涅槃尒時一
切衆生喜見菩薩見佛滅度悲感懊惱戀慕
於佛即以海此岸栴檀為薪供養佛身而以
燒之火滅已後收取舍利作八万四千寶瓶
以起八万四千塔高三世界表剎莊嚴無諸
幡蓋懸衆寶鈴
尒時一切衆生喜見菩薩復自念言我雖作

以起八万四千塔高三世界表剎莊嚴無諸
幡蓋懸衆寶鈴
尒時一切衆生喜見菩薩復自念言我雖作
＊是供養心猶未足我今當更供養舍利便語
諸菩薩大弟子及天龍夜叉等一切大衆汝
等當一心念我今供養日月淨明德佛舍利
作是語已即於八万四千塔前然百福莊嚴
臂七万二千歲而以供養令无數求聲聞衆
无量阿僧祇人發阿耨多羅三藐三菩提心
皆使得住現一切色身三昧尒時諸菩薩大
弟子天人阿脩羅等見其无臂憂惱悲哀
而作是言此一切衆喜見菩薩是我等師教
化我者而今燒臂身不具足于時一切衆生
喜見菩薩於大衆中立此誓言我捨兩臂必
當得佛金色之身若實不虛令我兩臂還復
如故作是誓已自然還復由斯菩薩福德智
慧淳厚所致當尒之時三千大千世界六種
震動天雨寶華一切天人得未曾有
佛告宿王華菩薩於汝意云何一切衆生喜
見菩薩豈異人乎今藥王菩薩是也其所捨
身布施如是无量百千万億那由他數宿王
華若有發心欲得阿耨多羅三藐三菩提者

見菩薩豈異人乎今藥王菩薩是也其所於
身布施如是无量百千万億那由他數宿王
華若有發心欲得阿耨多羅三藐三菩提者
能燃手指乃至足一指供養佛塔勝以国城
妻子及三千大千國土山林河池諸珍寶物
而供養者若復有人以七寶滿三千大千世
界供養於佛及大菩薩辟支佛阿羅漢是人
所得功德不如受持此法華經乃至一四句偈
其福最多宿王華譬如一切川流江河諸
水之中海為第一此法華經亦復如是於諸
如來所說經中最為深大又如土山黑山小
鐵圍山大鐵圍山及十寶山衆山之中須弥
山為第一此法華經亦復如是於諸經中最
為其上又如衆星之中月天子最為第一
此法華經亦復如是於千万億種諸經法中
最為照明又如日天子能除諸闇此經亦復如
是能破一切不善之闇又如諸小王中轉輪
聖王最為第一此經亦復如是於衆經中最
為其尊又如帝釋於三十三天中王此經亦
復如是諸經中王
又如大梵天王一切衆生之父此經亦復如是

復如是諸經中王
又如大梵天王一切衆生之父此經亦復如是
一切賢聖學无學及發菩薩心者之父又如
一切凡夫人中須陀洹斯陀含阿那含阿
阿羅漢辟支佛為第一此經亦復如是一切
如來所說若菩薩所說若聲聞所說諸經
法中最為第一有能受持是經典者亦復如是
於一切衆生亦為第一一切聲聞辟支佛中
菩薩為第一此經亦復如是於一切諸經法
中最為第一如佛為諸法王此經亦復如是
諸經中王宿王華此經能救一切衆生者此
經能令一切衆生離諸苦惱此經能大饒益
一切衆生充滿其願如清涼池能滿一切諸
渴之者如寒者得火如裸者得衣如商人得
主如子得母如渡者得船如病得醫如闇得
燈如貧得寶如民得王如賈客得海如炬除
闇此法華經亦復如是能令衆生離一切苦
一切病痛能解一切生死之縛若人得聞此法
華經若自書若使人書所得功德以佛智慧
籌量多少不得其邊若書是經卷華香瓔珞
燒香末香塗香幡蓋衣服然種種之燈酥燈
油燈諸香油燈瞻蔔油燈須曼油燈波羅羅

算量多少不得其邊若書是經卷華香纓珞
燒香末香塗香幡蓋衣服然種種之燈燃燈
油燈諸香油燈瞻蔔油燈須曼油燈波羅羅
油燈婆利師迦油燈那婆摩利油燈供養所
得功德亦復无量宿王華若有人聞是藥王
菩薩本事品者亦得无量无邊功德若有女
人聞是藥王菩薩本事品能受持者盡是女
身後不復受若如來滅後後五百歲中若有
女人聞是經典如說脩行於此命終即往安
樂世界阿彌陀佛大菩薩衆圍遶住處生蓮
華中寶座之上不復為貪欲所惱亦復不為
瞋恚愚癡所惱亦復不為憍慢嫉妬諸垢所
惱得菩薩神通无生法忍得是忍已眼根清
淨以是清淨眼根見七百万二千億那由他
恒河沙等諸如來
是時諸佛遥共讚言善哉善哉善男子汝能
於釋迦牟尼佛法中受持讀誦思惟是經為
他人說所得福德无量无邊火不能燒水不
能漂汝之功德千佛共說不能令盡汝今已
能破諸魔賊壞生死軍諸餘怨敵皆悉摧
滅善男子百千諸佛以神通力共守護汝於
一切世間天人之中无如汝者唯除如來其諸

能破諸魔賊壞生死軍諸餘怨敵皆悉摧
滅善男子百千諸佛以神通力共守護汝於
一切世間天人之中无如汝者唯除如來其諸
聲聞辟支佛乃至菩薩智慧禪定无有與汝
等者宿王華此菩薩成就如是功德智慧之
力若有人聞是藥王菩薩本事品能隨喜讚
善者是人現世口中常出青蓮華香身毛孔
中常出牛頭栴檀香所得功德如上所說是
故宿王華以此藥王菩薩本事品囑累於汝
我滅度後後五百歲中廣宣流布於閻浮提
无令斷絶惡魔魔民諸天龍夜叉鳩槃茶等
得其便也宿王華汝當以神通之力守護是
經所以者何此經則為閻浮提人病之良藥
若人有病得聞是經病即消滅不老不死宿
王華汝若見有受持是經者應以青蓮華盛
滿末香供散其上散已作是念言此人不久
必當取草坐於道場破諸魔軍當吹法螺擊
大法鼓度脫一切衆生老病死海是故求佛
道者見有受持是經典人應當如是生恭敬
心說是藥王菩薩本事品時八万四千菩薩
得解一切衆生語言陀羅尼多寶如來於
寶塔中讚宿王華菩薩言善哉善哉宿王

心說是藥王菩薩本事品時八万四千菩薩
得解一切衆生語言陀羅尼多寶如來於
寶塔中讚宿王華菩薩言善哉善哉宿王
華汝成就不可思議功德乃能問釋迦牟尼
佛如此之事利益无量一切衆生

妙法蓮華經卷第六

難解脫

尒時阿難問救脫菩薩言善男子云何已盡
之命而可增益救脫菩薩言大德汝豈不
聞如來說有九橫死邪是故勸造續命燈能
諸福德以備福故盡其壽命不經苦患阿
難問言九橫云何救脫菩薩言有諸有情得病
雖輕然无醫藥及看病者設復遇醫授以非
藥實不應死而便橫死又信世間邪魔外道
妖孽之師妄說禍福便生恐動心不自正卜
問覓禍煞種種衆生解奏神明呼諸魍魎
請乞福祐欲冀延年終不能得愚癡迷惑
信邪倒見遂令橫死入於地獄无有出期是名
初橫二者橫被王法之所誅戮三者畋獵嬉戲
耽嫚嗜酒放逸无度橫為非人禀其精氣四
者橫為火焚五者橫為水溺六者橫為種種
惡獸所噉七者橫墮山崖八者橫為毒藥厭
禱鬼咀起屍鬼等之所中害九者飢渴所困
不得飲食而便橫死是為如來略說橫死有

惡獸所噉七者橫墮山崖八者橫為毒藥厭
禱呪咀起屍鬼等之所中害九者飢渴所困
不得飲食而便橫死是為如來略說橫死有
＊此九種其餘復有无量諸橫難可具說
復次阿難彼琰魔王主領世間名籍之記若
諸有情不孝五逆破辱三寶壞君臣法毀
於信戒琰魔法王隨罪輕重考而罰之是故
我今勸諸有情然燈造幡放生備福令度善
厄不遭衆難
尒時衆中有十二藥叉大將俱在會坐所謂
宮毗羅大將　伐折羅大將　迷企羅大將　安底羅大將
頞你羅大將　珊底羅大將　因達羅大將　波夷羅大將
摩虎羅大將　真達羅大將　招杜羅大將　毗羯羅大將
此十二藥叉大將一一各有七千藥叉以為眷
屬同時舉聲白佛言世尊我等今者蒙
佛威力得聞世尊藥師瑠璃光如來名号不復
更有惡趣之怖我等相率皆同一心乃至盡
形歸佛法僧誓當荷負一切有情為作義利
饒益安樂隨於何等村城國邑空閑林中若
有流布此經或復受持藥師瑠璃光如來名
号恭敬供養者我等眷屬衛護是人皆使解

W-TAO 14/408525

饒益安樂隨於何等村城國邑空閑林中若
有流布此經或復受持藥師瑠璃光如來名
号恭敬供養者我等眷屬衛護是人皆使解
＊脫一切苦難諸有願求悉令滿足或有疾厄
求度脫者亦應讀誦此經以五色縷結我名
字得如願已然後解結
尒時世尊讚諸藥叉大將言善哉善哉大藥
叉將汝等念報世尊藥師瑠璃光如來恩德
者常應如是利益安樂一切有情
尒時阿難白佛言世尊當何名此法門我等
云何奉持佛告阿難此法門名說藥師瑠璃
光如來本願功德亦名說十二神將饒益有
情結願神呪亦名拔除一切業鄣應如是持
時薄伽梵說是語已諸菩薩摩訶薩及大
聲聞國王大臣婆羅門居士天龍藥叉揵達
縛阿素洛揭路荼緊捺洛莫呼洛伽人非人
等一切大衆聞佛所說皆大歡喜信受奉行

佛說藥師經一卷

者波逸提

若比丘展轉食除餘時波逸提餘時者病時

施衣時是謂餘時

別衆食除餘時波逸提餘時者病時作衣

時道行時乘船時大衆集時沙門施食時此是時

若比丘至白衣家請比丘與餅麨飯若比丘欲須者

三鉢受還至僧伽藍中應分與比丘食若比

過兩三鉢受持還僧伽藍中不分與餘比

逸提

比丘食已或時受請不作餘食法波逸提

若比丘知他比丘食已若受食法寢

請與食長老取是食以時除非餘分比

者波逸提

若比丘非時受食者波逸提

比丘殘宿食而食者波逸提

比丘不受食若藥著口中除水及楊枝波逸提

若比丘得好美飲食乳酪魚及肉若比丘如此美

飯食无病自為已索者波逸提

若比丘外道男外道女自手與食者波逸提

S — T1429 22/1019A2

斯三七〇〇號　四分比丘戒本

若比丘得好美飯食乳酪魚及肉若比丘如此美

飯食无病自為已索者波逸提四十

比丘外道男外道女自手與食者波逸提

比丘先受請已前食後食行詣餘家不囑受餘比

餘時波逸提餘時者病時施衣時是謂餘時

若比丘在食家中有寶殖屏處坐者波逸提

若比丘食家中有寶在屏處坐者波逸提

比丘獨与女人露地坐者波逸提

若比丘語餘比丘如是語大德共至聚落當與汝食

彼比丘竟不教與是比丘食語言汝去我與汝一處若

坐若不樂我獨坐獨語樂以此因緣非餘方便

遣去者波逸提

若比丘請四月與藥无病比丘應受若過受除常

請更請分請盡形壽請波逸提

若比丘往觀軍中陣除時因緣波逸提

若比丘有因緣聽至軍中二宿三宿過者波逸提

若比丘二宿三宿軍中住或時觀軍陣鬪戰若觀

遊軍象馬力勢者波逸提四十

若比丘飲酒者波逸提

若比丘水中嬉戲者波逸提

進軍象馬力勢者波逸提
若比丘飲酒者波逸提
若比丘水中嬉戲者波逸提
若比丘以指相擊撓者波逸提
若比丘不授諫者波逸提
若比丘恐怖他比丘者波逸提
若比丘半月洗浴无病比丘應受不得過除餘時波
逸提餘時者熱時病時作時風時雨時道行時此是時
若比丘无病自為炙身故露地燃火若教人燃火
除時因緣波逸提
若比丘藏他比丘衣鉢坐具針筒若自藏教人藏
下至戲笑者波逸提
若比丘與比丘比丘尼式叉摩那沙彌沙彌尼衣後不
語主還取者波逸提
若比丘得新衣應三種壞色一一色中隨意壞若青
若黑若木蘭若比丘不以三種壞色若青若黑
若木蘭著餘新衣者波逸提
若比丘故熱者生命者波逸提
若比丘知水有虫飲用者波逸提

若比丘故熱者生命者波逸提
若比丘知水有虫飲用者波逸提
若比丘故惱他比丘令須臾間不樂者波逸提
若比丘知他比丘犯麁惡罪覆藏者波逸提
若比丘年滿廿應受大戒若比丘知年不滿廿与
受大戒此人不得戒彼比丘可呵責故波逸提
若比丘知諍事起如法懺悔已後更發起者波逸提
若比丘知是賊伴結要共同道行乃至一村間者波逸提
若比丘作如是語我知佛所說法行婬欲非障道法
彼比丘諫此比丘言大德莫作是語莫謗世尊謗世
尊者不善世尊不作是語世尊无數方便說犯婬
欲者是鄯道法彼比丘諫此比丘時堅持不捨彼
比丘乃至三諫捨此事故若再三諫捨者善不捨者波逸提
若比丘知如是語人未作法如是耶見而不捨供給
所須共同羯磨止宿[illegible]言語者波逸提
若比丘知沙弥作如是語我從佛聞法若行婬欲非
鄯道法彼比丘諫此沙弥如是言汝莫誹謗世尊
誹謗世尊者不善世尊不作是語沙弥世尊无數方
便說婬欲是鄯道法彼比丘諫此沙弥時堅持不捨彼

W→T1429 22/1020A13

誘世尊者不善世尊不作是語沙彌世尊見數 5

便說婬欲是鄙道法彼比丘諫此沙彌時堅持不捨彼

＊ 比丘應乃至三呵諫令捨此事故乃至三諫而捨者

善不捨者彼比丘應語彼沙彌言汝自今已去不得言

佛是我世尊不得隨逐餘比丘如諸沙彌得與比丘三

三鄙宿汝今无是事汝出去滅去不應住此若比丘

知如是事衆中被殯沙彌而誘將畜養共四宿者波

逸提

若比丘餘比丘如法諫時作如是語我今不學此戒

當難問餘智慧持律比丘者波逸提若為知為學

故應難問

若比丘說戒時作如是語我今始知此法一

▼ 斯三七〇一號　大般若波羅蜜多經卷第五百六十三（末三行起為正法念處經卷

第六十九）

佛告善現若諸菩薩能如是行為行何等善

現白言若諸菩薩能如是行都无行處所以

者何諸現行法皆不轉故佛告善現若諸菩

薩行深般若波羅蜜多為行何諦善現白言

若諸菩薩行深般若波羅蜜多行勝義諦

佛告善現於意云何若諸菩薩行勝義諦於

勝義諦為取相不善現對曰不也世尊佛告善

現於意云何是諸菩薩於勝義諦雖不取相

而行相不善現對曰不也世尊佛告善現於意

云何是諸菩薩於勝義諦既不行相為壞相

不善現對曰不也世尊佛告善現於意云何

是諸菩薩於勝義諦雖不壞相而遣相不善

現對曰不也世尊善現是諸菩薩

是諸菩薩於勝義諦雖壞相而遣相不善

不善現對曰不也世尊佛告善現於意云何

云何是諸菩薩於勝義諦既不行相為壞相

而行相不善現對曰不也世尊佛告善現於意

常遊戲仙人次名常歡喜仙人次名無疑

仙人次名飛行仙人次名呪藏仙人是名卅仙

人止住在於白雲持山種種莊嚴遊戲於

S→T721 17/409B20
W→ 17/409B28
571
可能是重複的設
S→T220 7/905A25
W→ 7/905B10

常遊戲仙人次名常歡喜仙人次名無疑礙
仙人次名飛行仙人次名呪藏仙人是名叶仙
人止住在於白雲持山種種莊嚴遊戲於於
水音聲池歌舞戲笑目業受樂目業力故共
相似緣女遊戲受樂如是遊觀白雲持山諸
林樹已如實知外身觀白雲山中頗有一法
是常不動不變不壞壞法孫沂播如是次第不
見一法是常是樂不動不變不破壞者而

12

▼ 斯三七〇二號　講經和尚頌（共六種）

言詮但以欲浪難澄積鴻流於愛海情塵易隙起
峻峰於非山峯人所以降靈大士為之悲哀式示疾於方
大因歌凡身或現變而毛吸江河勸修聖智教
不一化拾万機濟拔之端良切罕測者受依惟都僧錢
都僧政都僧正僧正僧錄僧錄僧錄僧錄僧錄僧錄僧錄僧錄僧錄僧錄
仙共樂遊古雅量超公德重軍尊怡神悅道當
小義教事不才況筆寫之蹤敢叨解依數稱察和尚慈目
人間一切權宗陳人有深淺隨方變通應機而作
情義相得道契心懷仰惟尊僧政等和尚並同晚五
乘精閑八藏屢登重席行析十人以海波濤詞岸
電擊業談三乘善統九流誘服若則秋月驚天海江
淨名若春雷駭物士林數廣難叙有名幸書
傳訓之風豈不是其法集
聞寶山難進方能名而採之孫海非遙可智者而取
仰惟素僧政都僧政梁僧政和尚丹青作望江海
為心金鍾此聲激水猶行吐驪珠於性海摧霜
劍於詞岸春鄉林之一花秋寒泉之千尺故僧
宣揚講暢將奬議群迷久同師教而承清眾
尊風而受學會來會下不惟勿勞廉訪

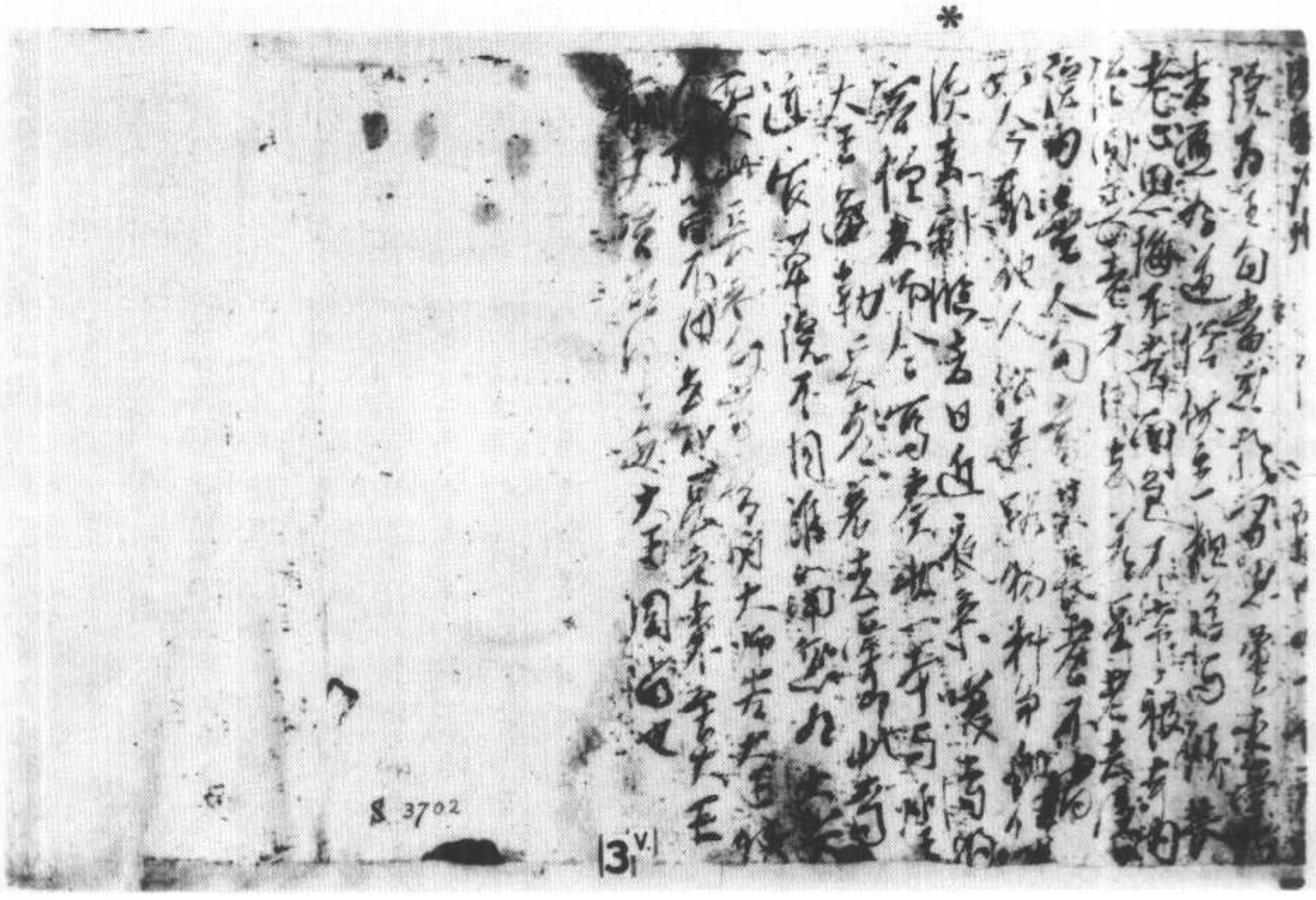

S-T262 9/44C7~14

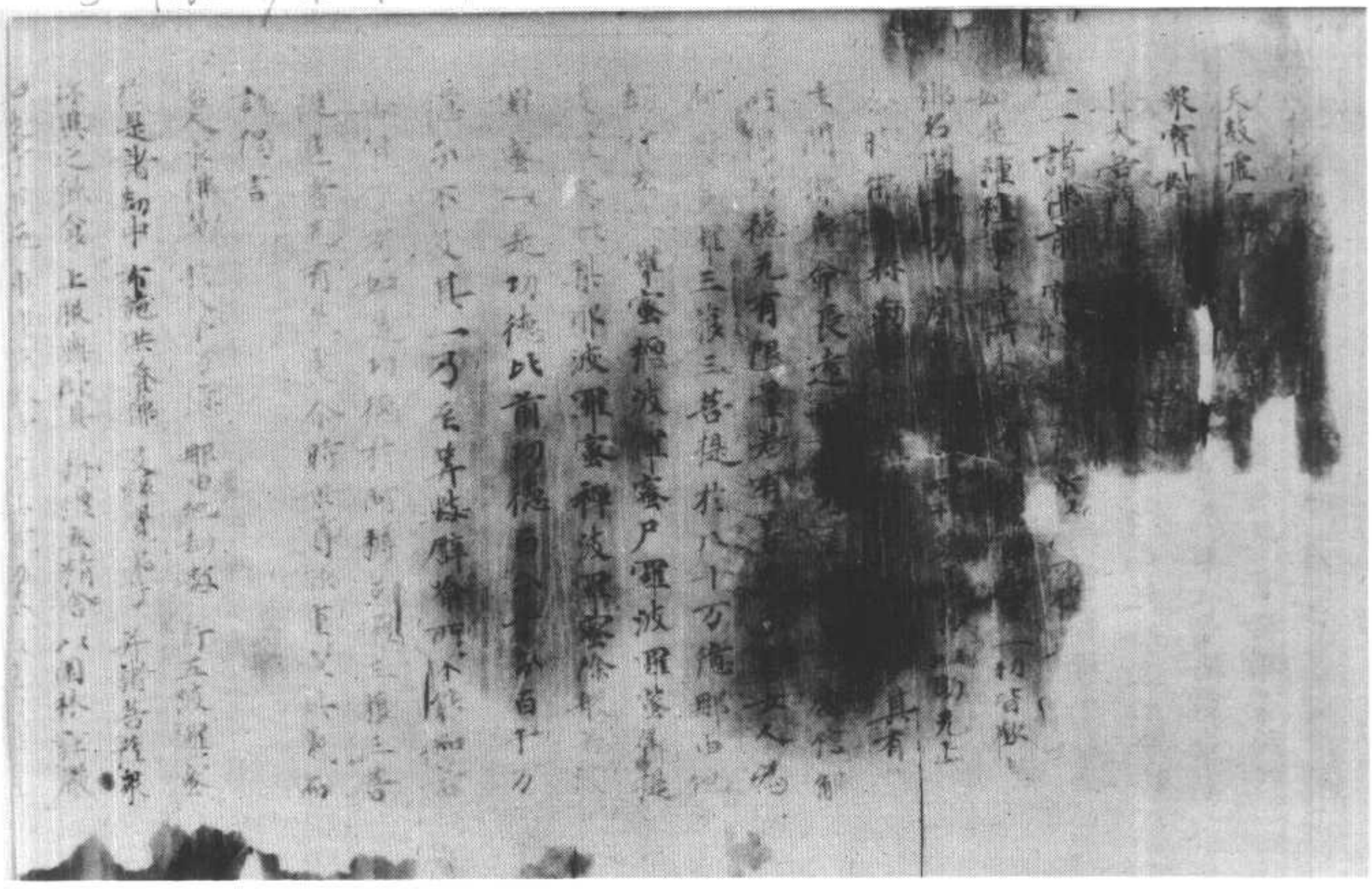

善男子有如是功德於阿耨多羅三藐三菩
提退者无有是處今時世尊欲重宣此義而
說偈言

若人求佛慧於八十万億那由他劫數行五波羅蜜
於是諸劫中恭敬供養佛及緣覺弟子并諸菩薩衆
珍異之飲食上服與臥具栴檀香精舍以園林莊嚴
如是等布施種種奇微妙盡此諸劫數以迴向佛道
若復持禁戒清淨无缺漏求於无上道諸佛之所歎
若復行忍辱住於調柔地設衆惡來加其心不傾動
諸有得法者懷於增上慢為此所纏惱如是亦能忍
若復勤精進志念常堅固於无量億劫一心不懈怠
又於无數劫住於空閑處若坐若經行除睡常攝心
以是因緣故能生諸禪定八十億万劫安住心不亂
得此一心福願求无上道我得一切智盡諸禪定際
是人於百千万億劫數中行此諸功德如上之所說
有善男女等聞我說壽命乃至一念信其福過於我
若人悉无有一切諸疑悔深心須臾信其福為如此
其有諸菩薩无量劫行道聞我說壽命是則能信受
如是諸人等頂受此經典願我於未來長壽度衆生
如今日世尊諸釋中之王道場師子吼說法无所畏
我等未來世一切所尊敬坐於道場時說壽亦如是
若有深心者清淨而質直多聞能總持隨義解佛語
如是諸人等於此无有疑

若有深心者清淨而質直多聞能總持隨義解佛語
如是諸人等於此无有疑

又阿逸多若有聞佛壽命長遠解其言趣是
人所得功德无有限量能起如來无上之慧
何況廣聞是經若教人聞若自持若教人持
若自書若教人書若以華香瓔珞幡幢蓋
香油燈供養經卷是人功德无量无邊能
生一切種智阿逸多若善男子善女人聞我
說壽命長遠深心信解則為見佛常在耆闍
崛山共大菩薩諸聲聞衆圍繞說法又見此
娑婆世界其地瑠璃坦然平正閻浮檀金以
界八道寶樹行列諸臺樓觀皆悉寶成其菩
薩衆咸處其中若有能如是觀者當知是為
深信解相又復如來滅後若聞是經而不毀
皆起隨喜心當知已為深信解相何況讀誦
受持之者斯人則為頂戴如來阿逸多是善
男子善女人不須為我復起塔寺及作僧坊
以四事供養衆僧所以者何是善男子善女
人受持讀誦是經典者為已起塔造立僧坊
供養衆僧則為以佛舍利起七寶塔高廣漸
小至于梵天懸諸幡蓋及衆寶鈴華香瓔珞
末香塗香燒香衆鼓伎樂簫笛箜篌種種

人受持讀誦是經典者為已起塔造立僧坊
供養衆僧則為以佛舍利起七寶塔高廣漸
小至于梵天懸諸幡蓋及衆寶鈴華香瓔珞
末香塗香燒香衆鼓伎樂簫笛箜篌種種備
※滅以妙音聲歌唄讚頌則為於无量千万億
劫作是供養已阿逸多若我滅後聞是經典
有能受持若自書若教人書則為起立僧坊
以赤栴檀作諸殿堂三十有二高八多羅樹
高廣嚴好百千比丘於其中止園林流池經
行禪窟衣服飲食床褥湯藥一切樂具充滿
其中如是僧坊堂閣若干百千万億其數无
量以此現前供養於我及比丘僧是故我說
如來滅後若有受持讀誦為他人說若自書
若教人書供養經卷不須復起塔寺及造僧
坊供養衆僧況復有人能持是經兼行布施
持戒忍辱精進一心智慧甚深禪定勝无量无
邊譬如虛空東西南北四維上下无量无邊
是人功德亦復如是无量无邊漸至一切種
智若人讀誦受持是經為他人說若自書若
教人書復能起塔及造僧坊供養讚歎聲聞
衆僧亦以百千万億讚歎之法讚歎菩薩功
德又為他人種種因緣隨義解說此法華經

教人書復能起塔及造僧坊供養讚歎聲聞
衆僧亦以百千万億讚歎之法讚歎菩薩功
德又為他人種種因緣隨義解說此法華經
※復能清淨持戒與柔和者而共同止忍辱无
瞋志念堅固常貴坐禪得諸深定精進勇猛
攝諸善法利根智慧善答問難阿逸多若我
滅後諸善男子善女人受持讀誦是經典者
復有如是諸善功德當知是人已趣道場近
阿耨多羅三藐三菩提坐道樹下阿逸多是
善男子若坐若立若行處此中便應起塔一
切天人皆應供養如佛之塔尒時世尊欲重
宣此義而說偈言
若我滅度後 能奉持此經 斯人福无量 如上之所說
是則為具足 一切諸供養 以舍利起塔 七寶而莊嚴
表剎甚高廣 漸小至梵天 寶鈴千万億 風動出妙音
又於无量劫 而供養此塔 華香諸瓔珞 天衣衆伎樂
燃香油蘇燈 周帀常照明 惡世法末時 能持是經者
則為已如上 具足諸供養 若能持此經 則如佛現在
以牛頭栴檀 起僧坊供養 堂有三十二 高八多羅樹
上饌妙衣服 床卧皆具足 百千衆住處 園林諸流池
經行及禪窟 種種皆嚴好 若有信解心 受持讀誦書
若復教人書 又供養經卷 散華香末香 以須曼那華
阿提目多伽 瞻蔔諸油等 如是供養者 得无量功德

W-T2850 85/13306 A14

上願以此經典 廣化諸眾 百千眾住處 園林諸流池
經行及禪室 種種皆嚴好 若有信解心 受持讀誦者
若復教人書 及供養經卷 散華香末香 須曼那華
阿提目多伽 薰油常燃之 如是供養者 得无量功德
※如虛空无邊 其福亦如是 況復持此經 兼本起新義
恭敬於塔廟 讚下諸比丘
忍辱樂禪定 不瞋不惡口
遠離自高心 常思惟智慧 有問難不瞋 隨順為解說
若能行是行 功德不可量 若見此法師 成就如是德
應以天華散 天衣覆其身 頭面接足禮 生心如佛想
又應作是念 不久詣道樹 得无漏无為 廣利諸人天
其所住之處 經行若坐臥 乃至說一偈 是中應起塔
莊嚴令妙好 種種以供養 佛子住此地 則是佛之用
常在於其中 經行及坐臥

妙法蓮華經卷第五

S-T2858 85/13306
W-T2858 85/13306 A13

▼ 斯三七〇四號　大目犍連冥間救母變文

憶悲號之聲哭來向佛前 遂白佛言 世尊 弟子母亡
得何處之苦 只今更飢火燒 火焰 救得阿孃大苦之苦
世尊嘆言 目連 汝母 飢火燒 火焰 救得阿孃大苦之苦
五日 善 遂 孟蘭盆 始得飯 目連見阿孃飢 白言 世尊 每月十
三十日可不否 要須得一年之中 七月十五日 始得飯與世尊 報言
非但汝阿孃當須 皆 遂 孟蘭盆諸 山坐禪 求下日 乘 得
道 目犍連 多罪 滅 月開 羅 去 飯 喜 日 一切 鬼 物 得 番 同 飽
滿目連 又 佛 教 向 王舍城 遂 廟之前 轉讀大乘經典
罪 孟蘭盆 善根 阿孃 既此盆中 始得 一頓飽飯 與從 得 飯 已來
母子 更不見目連 諸 處 尋 覓 阿孃 不見 悲泣 雨淚 來 白 佛 前
三迴 老 住 一面 合掌 跪 白言 世尊 阿孃 與飯 成火 與 水 成火
世尊 慈悲 根 得 阿孃 大難 之苦 從 七月十五日 得 一頓飯 與 已來 母子 未 相
見 為當 隨 地獄 鬼 復 向 餓鬼 之 途 世尊 報言 故 母 不 隨 地獄 餓
鬼之途 故 轉 經 功德 造 孟蘭盆 善根 故 母 離 餓鬼之 苦 身
向王舍城 作 黑 狗 身 去 安 破 得 見 阿孃 者 心 行 年 芽 次 第 乞 食 莫 有 與
留 行 至大 富 長 者 家 門 前 有 一黑 狗 出 來 捉 衣 裳 銜 著 人 語 即 是
故 阿孃 此 日 連 家 伯 勢 遂 即 說 緣 情 孟 尋 覓 阿孃 不 何 處 富 長 者
行 衣 正 合 物 不 見 阿孃 行 至 長 者 家 門 前 見 一黑 狗 身 住 [illegible]
來 使 捉 目連 衣 裳 咸 著 非 作 人 語 久 言 阿孃 孝 順 子 [illegible]
不 實 路 之 中 救 阿孃 來 見 何 不 救 狗 身 之 苦 目連 啓 言 [illegible]
交 [illegible] 母 隨 養 三 途 事 作 狗 身 共 此 你 作 餓 鬼 之 途 阿孃 [illegible]
見 受 此 狗 身 [illegible] 即 在 塊 中 食 人 不 [illegible]
飲 長 流 以 清 [illegible] 聞 長 者 今 三 寶 莫 聞 孃 子 [illegible]
事 作 狗 身 受 大 地 不 淨 耳 中 不 [illegible]
住 於 王 舍 城 中 佛 塔 之 前 七 日 七 夜 轉 讀 大 乘 經 典 [illegible]

鬼逢之万里若不者者斬之不悉也
道言壬午年有赤烏万頭行烝病
愚人不信死矣條阿真人更立蕩
鬼來熱人九月十月人人酒脯祀五帝
一日東向十六拜天人必來書子之名戶
懸也祭來年行七十種病痛熱人者缺
活家家作酒脯祀五帝南向卅拜疫鬼
万里矣
道言甲子甲戌甲申旬中有八十万赤尾鬼
鬼名多阿一頭三尾身長九尺兩手持水令
人寒熱行九十二種病病熱人道士急化立
靜舍於水上道傍大會一日酒脯祀五帝司
命西向拜卅六拜天人必下來書子等之家
戶得入玉名不在死籍書記天門司命主籍
終不犯死矣
道言甲辰之年必有黑蒸病熱人疫鬼八
十九万人行唯塞下利病熱人道士化人立
三洞荷籙正月二月三月水上作大會一日
合集祀五帝十二拜神人自然記人名耳
道言甲寅之年必有太鬼鬼長三寸卅

斯三七〇五號　洞淵神咒經卷第九（逐鬼品）

十九万人行唯塞下利病熱人道士化人立
三洞荷籙正月二月三月水上作大會一日
合集祀五帝十二拜神人自然記人名耳
道言甲寅之年必有太鬼鬼長三寸卅
*千為群與赤馬百万來入人家熱人人有知
者急自合集酒脯詣水上一日作會東向卅
六拜天人必來記子之名耳疫鬼自然去
不敢近人也道士急化人焉
道言壬午年所以有災者山門欲開前三
後二也是以辛巳壬午癸未天有小災災及方
但三公二千石疾鬼流行行熱急人急人不
信者死耳道士但化之天人錄子之名恒

斯三七〇五號背面　太上一乘海空智藏經

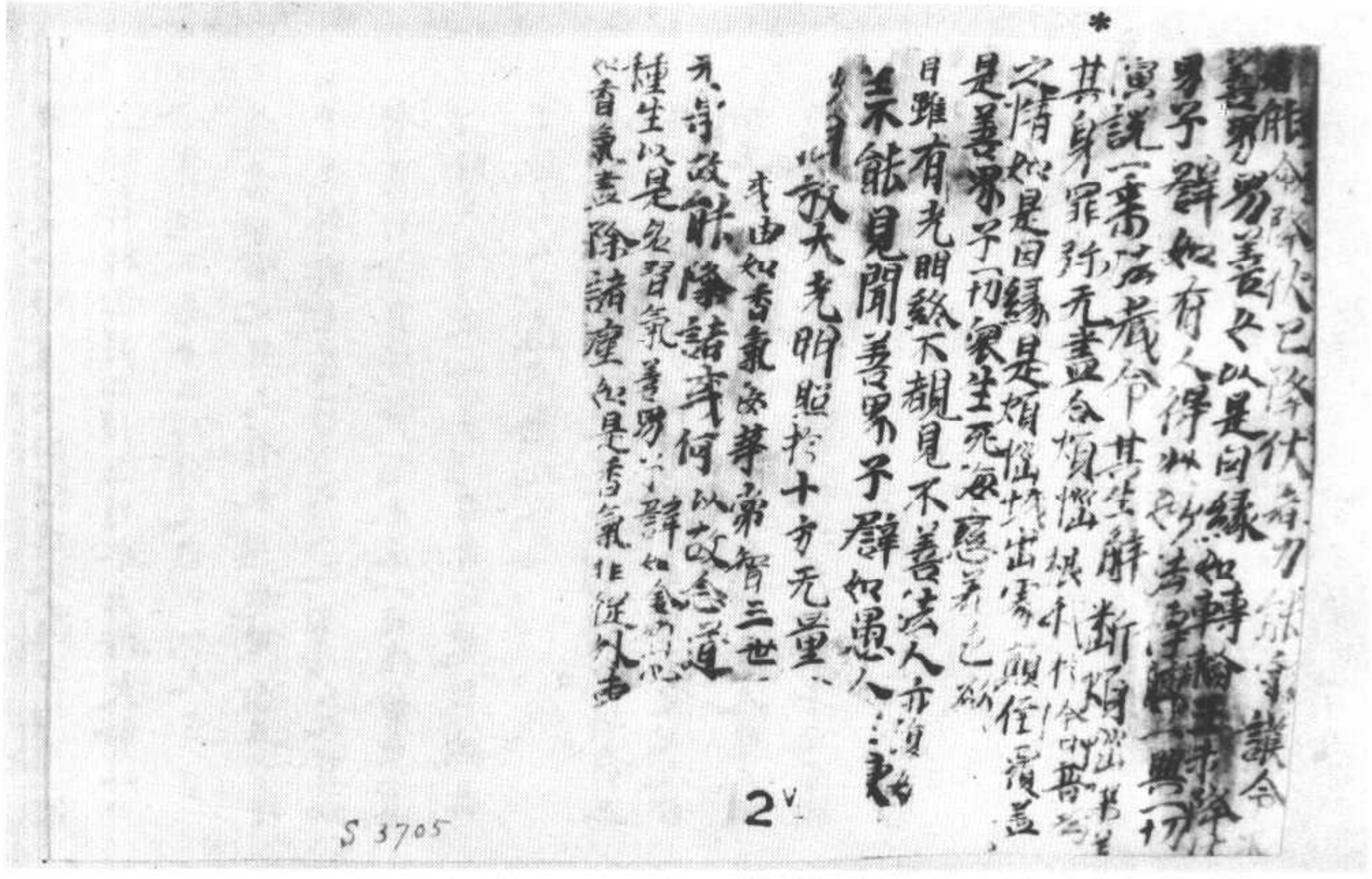

大般若波羅蜜多經卷第三百一十八

初分趣智品第卅六之三　　三藏法師玄奘奉　詔譯

時具壽善現白佛言世尊如佛所說菩薩摩訶薩相續隨順趣向臨入空無相無願虛空無所有無生無滅無染無淨真如法界法性不虛妄性不變異性平等性離生性法定法住實際虛空界不思議界無造作幻夢響像光影陽焰變化事尋香城行深般若波羅蜜多是為菩薩摩訶薩相續隨順趣向臨入一切智智行深般若波羅蜜多者世尊是菩薩摩訶薩為行色不為行受相行識不世尊是菩薩摩訶薩為行眼處不為行耳鼻舌身意處不世尊是菩薩摩訶薩為行眼界不為行耳鼻舌身意界不世尊是菩薩摩訶薩為行色界不為行聲香味觸法界不世尊是菩薩摩訶薩為行眼識界不為行耳鼻舌身意識界不世尊是菩薩摩訶薩為行眼觸不為行耳鼻舌身意觸不世尊是菩薩摩訶薩為行眼觸為緣所生諸受不為行耳鼻舌身意觸為緣所生諸受不世尊是菩薩摩訶薩為行地界不為行水火風空識界不

八十一百三第卷經多蜜羅波若般大　號六〇七三斯

S→T220　6/620 B19
W→　6/626 A19

摩訶薩為行眼觸為緣所生諸受不為行耳鼻舌身意觸為緣所生諸受不世尊是菩薩摩訶薩為行地界不為行水火風空識界不世尊是菩薩摩訶薩為行無明不為行行識名色六處觸受愛取有生老死不世尊是菩薩摩訶薩為行布施波羅蜜多不為行淨戒安忍精進靜慮般若波羅蜜多不世尊是菩薩摩訶薩為行內空不為行外空內外空空空大空勝義空有為空無為空畢竟空無際空散空無變異空本性空自相空共相空一切法空不可得空無性空自性空無性自性空不世尊是菩薩摩訶薩為行真如不為行法界法性不虛妄性不變異性平等性離生性法定法住實際虛空界不思議界不世尊是菩薩摩訶薩為行四念住不為行四正斷四神足五根五力七等覺支八聖道支不世尊是菩薩摩訶薩為行苦聖諦不為行集滅道聖諦不世尊是菩薩摩訶薩為行四靜慮不世尊是菩薩摩訶薩為行四無量不世尊是菩薩摩訶薩為行四無色定不世尊是菩薩摩訶薩為行八解脫不世尊是菩薩摩訶薩為行八勝處不世尊是菩薩摩訶薩為行九次第定不世尊是菩薩摩訶薩為行十遍

是菩薩摩訶薩為行四無色定不世尊是菩
薩摩訶薩為行八解脫不世尊是菩薩摩訶
薩為行八勝處不世尊是菩薩摩訶薩為行
九次第定不世尊是菩薩摩訶薩為行十遍
處不世尊是菩薩摩訶薩為行空解脫門不
為行無相無願解脫門不世尊是菩薩摩訶
薩為行五眼不世尊是菩薩摩訶薩為行六
神通不世尊是菩薩摩訶薩為行三摩地門
不世尊是菩薩摩訶薩為行陀羅尼門不世
尊是菩薩摩訶薩為行佛十力不為行四無
所畏四無礙解大慈大悲大喜大捨十八佛
不共法不世尊是菩薩摩訶薩為行一切智
不為行道相智一切相智不
佛言善現是菩薩摩訶不行色不行受想
行識善現是菩薩摩訶薩不行眼處不行耳
鼻舌身意處善現是菩薩摩訶薩不行色處
不行聲香味觸法處善現是菩薩摩訶薩
不行眼界不行耳鼻舌身意界善現是菩薩
摩訶薩不行色界不行聲香味觸法界善現
是菩薩摩訶薩不行眼識界不行耳鼻舌身
意識界善現是菩薩摩訶薩不行眼觸不行
耳鼻舌身意觸善現是菩薩摩訶薩不行眼
觸為緣所生諸受不行耳鼻舌身意觸為緣

意識界善現是菩薩摩訶薩不行眼觸不行
耳鼻舌身意觸善現是菩薩摩訶薩不行眼
觸為緣所生諸受不行耳鼻舌身意觸為緣
所生諸受善現是菩薩摩訶薩不行地界不
行水火風空識界善現是菩薩摩訶薩不行
無明不行行識名色六處觸受愛取有生老
死善現是菩薩摩訶薩不行布施波羅蜜多
不行淨戒安忍精進靜慮般若波羅蜜多善
現是菩薩摩訶薩不行內空不行外空內外
空空空大空勝義空有為空無為空畢竟
空無際空散空無變異空本性空自相空共相
空一切法空不可得空無性空自性空無性自
性空善現是菩薩摩訶薩不行真如不行法
界法性不虛妄性不變異性平等性離生性
法定法住實際虛空界不思議界善現是菩
薩摩訶薩不行四念住不行四正斷四神足
五根五力七等覺支八聖道支善現是菩薩
摩訶薩不行苦聖諦不行集滅道聖諦善現
是菩薩摩訶薩不行四靜慮善現是菩薩摩
訶薩不行四無量善現是菩薩摩訶薩不行
四無色定善現是菩薩摩訶薩不行八解脫
善現是菩薩摩訶薩不行八勝處善現是善

四無色定善現是菩薩摩訶薩不行八解脫
善現是菩薩摩訶薩不行八勝處善現是菩
薩摩訶薩不行九次第定善現是菩薩摩訶
薩不行十遍處善現是菩薩摩訶薩不行空
解脫門不行無相無願解脫門善現是菩薩
摩訶薩不行五眼善現是菩薩摩訶薩不行
六神通善現是菩薩摩訶薩不行三摩地門
善現是菩薩摩訶薩不行陀羅尼門善現
是菩薩摩訶不行佛十力不行四無所畏四
無礙解大慈大悲大喜大捨十八佛不共法
善現是菩薩摩訶薩不行一切智不行道相
智一切相智
所以者何善現是菩薩摩訶薩所隨順趣向
臨入一切智智無能作無能壞無所從來無
所去處亦無所住無方無域無數無量無往
無來善現如是一切智智既無數量往來可
得亦無能證善現如是一切智智不可以色
證不可以受想行識證善現如是一切智智
不可以眼處證不可以耳鼻舌身意處證善
現如是一切智智不可以色處證不可以聲
香味觸法處證善現如是一切智智不可以
眼界證不可以耳鼻舌身意界證善現如是

不可以眼處證不可以耳鼻舌身意處證善
現如是一切智智不可以色處證不可以聲
香味觸法處證善現如是一切智智不可以
眼界證不可以耳鼻舌身意界證善現如是
一切智智不可以眼識界證不可以耳鼻舌
身意識界證善現如是一切智智不可以眼
觸證不可以耳鼻舌身意觸證善現如是一
切智智不可以眼觸為緣所生諸受證不可
以耳鼻舌身意觸為緣所生諸受證善現如
是一切智智不可以地界證不可以水火風空
識界證善現如是一切智智不可以無明
證不可以行識名色六處觸受取有生老
死證善現如是一切智智不可以布施波
羅蜜多證不可以淨戒安忍精進靜慮般若波
羅蜜多證善現如是一切智智不可以內空
證不可以外空內外空空空大空勝義空有
為空無為空畢竟空無際散空無變異空
本性空自相空共相空一切法空不可得空
無性空自性空無性自性空證善現如是一
切智智不可以真如證不可以法界法性不
虛妄性不變異性平等性離生性法定法
住實際虛空界不思議界證善現如是一切智
智不可以四念住證不可以四正斷四神足

切智智不可以真如證不可以法界法性不
虛妄性不變異性平等性離生性法定法
住實際虛空界不思議界證善現如是一切智
智不可以四念住證不可以四正斷四神足
* 五根五力七等覺支八聖道支證善現如
是一切智智不可以苦聖諦證不可以集滅道
聖諦證善現如是一切智智不可以四靜慮
證善現如是一切智智不可以四無量證善現
如是一切智智不可以四無色定證善現
如是一切智智不可以八解脫證善現如是
一切智智不可以八勝處證善現如是一切
智智不可以九次第定證善現如是一切智
智不可以十遍處證善現如是一切智智不
可以空解脫門證不可以無相無願解脫門
證善現如是一切智智不可以五眼證善現
如是一切智智不可以六神通證善現如是
一切智智不可以三摩地門證善現如是一
切智智不可以陀羅尼門證善現如是一切
智智不可以佛十力證不可以四無所畏四
無礙解大慈大悲大喜大捨十八佛不共法
證善現如是一切智智不可以預流果證不
可以一來不還阿羅漢果證善現如是一切
智智不可以獨覺菩提證善現如是一切

證善現如是一切智智不可以預流果證不
可以一來不還阿羅漢果證善現如是一切
智智不可以獨覺菩提證善現如是一切
* 智智不可以一切智證不可以道相智一切
相智證何以故善現色即是一切智智受想
行識即是一切智智善現眼處即是一切智
智耳鼻舌身意處即是一切智智善現色
處即是一切智智聲香味觸法處即是一切
智智善現眼界即是一切智智耳鼻舌身意
界即是一切智智善現色界即是一切智智
聲香味觸法界即是一切智智善現眼識界
即是一切智智耳鼻舌身意識界即是一切
智智善現眼觸即是一切智智耳鼻舌身意
觸即是一切智智善現眼觸為緣所生諸受
即是一切智智耳鼻舌身意觸為緣所生諸
受即是一切智智善現地界即是一切智智
水火風空識界即是一切智智善現無明即
是一切智智行識名色六處觸受愛取有生
老死即是一切智智善現布施波羅蜜多即
是一切智智淨戒安忍精進靜慮般若波羅蜜
多即是一切智智善現內空即是一切智
智外空內外空空空大空勝義空有為空無

老死即是一切智智善現布施波羅蜜多即
是一切智智淨戒安忍精進靜慮般若波羅蜜
多即是一切智智善現內空即是一切智
智外空內外空空空大空勝義空有為空無
為空畢竟空無際空散空無變異空本性空
自相空共相空一切法空不可得空無性空
自性空無性自性空即是一切智智善現真
如即是一切智智法界法性不虛妄性不變
異性平等性離生性法定法住實際虛空界
不思議界即是一切智智善現四念住即是
一切智智四正斷四神足五根五力七等覺
支八聖道支即是一切智智善現苦聖諦即是
一切智智集滅道聖諦即是一切智智善
現四靜慮即是一切智智善現四無量即是
一切智智善現四無色定即是一切智智善
現八解脫即是一切智智善現八勝處即是
一切智智善現九次第定即是一切智智善
現十遍處即是一切智智善現空解脫門即
是一切智智無相無願解脫門即是一切智
智善現五眼即是一切智智善現六神通即
是一切智智善現三摩地門即是一切智智善
現陀羅尼門即是一切智智善現佛十力
即是一切智智四無所畏四無礙解大慈大

19

3

智善現五眼即是一切智智善現六神通即
是一切智智善現三摩地門即是一切智智善
現陀羅尼門即是一切智智善現佛十力
即是一切智智四無所畏四無礙解大慈大
悲大喜大捨十八佛不共法即是一切智智
善現預流果即是一切智智一來不還阿羅
漢果即是一切智智善現獨覺菩提即是
一切智智善現一切智即是一切智智道相智
一切相智即是一切智智
所以者何善現若色真如若一切智智真如
若一切法真如皆一真如無二無別若受想
行識真如若一切智智真如若一切法真如
皆一真如無二無別善現若眼處真如若一
切智智真如若一切法真如皆一真如無二
無別若耳鼻舌身意處真如若一切智智真
如若一切法真如皆一真如無二無別善現
若色處真如若一切智智真如若一切法真
如皆一真如無二無別若聲香味觸法處真
如若一切智智真如若一切法真如皆一真
如無二無別善現若眼界真如若一切智智
真如若一切法真如皆一真如無二無別若
耳鼻舌身意界真如若一切智智真如若一
切法真如皆一真如無二無別善現若色界

110

真如若一切法真如皆一真如無二無別若
耳鼻舌身意界真如若一切智智真如若一
切法真如皆一真如無二無別善現若色界
真如若一切智智真如若一切法真如皆一
真如無二無別若聲香味觸法界真如若一
切智智真如若一切法真如皆一真如無二
無別善現若眼識界真如若一切智智真
如若一切法真如皆一真如無二無別若耳鼻
舌身意識界真如若一切智智真如若一切
法真如皆一真如無二無別善現若眼觸真
如若一切智智真如若一切法真如皆一真
如無二無別若耳鼻舌身意觸真如若一切
智智真如若一切法真如皆一真如無二無
別善現若眼觸為緣所生諸受真如若一切
智智真如若一切法真如皆一真如無二無別若
耳鼻舌身意觸為緣所生諸受真如若一切
智智真如若一切法真如皆一真如無二無別善
現若地界真如若一切智智真如若一切法
真如皆一真如無二無別若水火風空識界
真如若一切智智真如若一切法真如皆一
真如無二無別善現若無明真如若一切智
智真如若一切法真如皆一真如無二無別

真如若一切智智真如若一切法真如皆一
真如無二無別善現若無明真如若一切智
智真如若一切法真如皆一真如無二無別
若行識名色六處觸受愛取有生老死真如
若一切智智真如若一切法真如皆一真如
無二無別善現若布施波羅蜜多真如若一
切智智真如若一切法真如皆一真如無二
無別若淨戒安忍精進靜慮般若波羅蜜多
真如若一切智智真如若一切法真如皆一
真如無二無別善現若內空真如若一切智
智真如若一切法真如皆一真如無二無別
若外空內外空空空大空勝義空有為空無
為空畢竟空無際空散空無變空本性空
自相空共相空一切法空不可得空無性空
自性空無性自性空真如若一切智智真如
若一切法真如皆一真如無二無別善現若
真如真如若一切智智真如若一切法真如
皆一真如無二無別若法界法性不虛妄性
不變異性平等性離生性法定法住實際虛
空界不思議界真如若一切智智真如若一
切法真如皆一真如無二無別善現若四念
住真如若一切智智真如若一切法真如皆

空果不思議果真如若一切智智真如若一
切法真如皆一真如無二無別善現若四念
住真如若一切智智真如若一切法真如皆
※一真如無二無別若四正斷四神足五根五
力七等覺支八聖道支真如若一切智智真
如若一切法真如皆一真如無二無別善現
若苦聖諦真如若一切智智真如若一切法
真如皆一真如無二無別若集滅道聖諦真
如若一切智智真如若一切法真如皆一真如
無二無別善現若四靜慮真如若一切智
智真如若一切法真如皆一真如無二無別
善現若四無量真如若一切智智真如若一
切法真如皆一真如無二無別善現若四無
色定真如若一切智智真如若一切法真如
皆一真如無二無別善現若八解脫真如若
一切智智真如若一切法真如皆一真如無二
無別善現若八勝處真如若一切智智真
如若一切法真如皆一真如無二無別善現若
九次第定真如若一切智智真如若一切法
真如皆一真如無二無別善現若十遍處真
如若一切智智真如若一切法真如皆一真如
無二無別善現若空解脫門真若一切

真如皆一真如無二無別善現若十遍處真
如若一切智智真如若一切法真如皆一真如
無二無別善現若空解脫門真若一切
※智智真若一切法真如皆一真如無二無
別若無相無願解脫門真如若一切智智真
如若一切法真如皆一真如無二無別善現
若五眼真如若一切智智真如若一切法真
如皆一真如無二無別善現若六神通真如
若一切智智真如若一切法真如皆一真如
無二無別善現若三摩地門真如若一切智
智真如若一切法真如皆一真如無二無別
善現若陀羅尼門真如若一切智智真如
若一切法真如皆一真如無二無別善現若佛
十力真如若一切智智真如若一切法真如
皆一真如無二無別若四無所畏四無礙解
大慈大悲大喜大捨十八佛不共法真如若
一切智智真如若一切法真如皆一真如無
二無別善現若預流果真如若一切智智真
如若一切法真如皆一真如無二無別若一
來不還阿羅漢果真如若一切智智如若一
切法真如皆一真如無二無別善現若獨覺
菩提真如若一切智智真如若一切法真如

來不還阿羅漢果真如者一切智智如者一
切法真如皆一真如無二無別善現者獨覺
菩提真如者一切智智真如者一切法真如
※皆一真如無二無別善現者一切智真如者
一切智智真如者一切法真如皆一真如無
二無別者道相智一切相智真如者一切智
智真如者一切法真如皆一真如無二無別

初分真如品第卅七

尒時欲色眾諸天子各持天上多摩羅香多
摩羅香梅檀香末復持天上嗢鉢羅花鉢特
摩花拘某陁花奈荼利花美妙香花美妙
音花大美妙音花遥散佛上來詣佛所頂礼便
足却住一面白言世尊如是般若波羅蜜多
最為甚深難見難覺不可尋思過尋思境微
妙沖舒聰敏智者之所能知非諸世間卒能
信受即佛無上正等菩提一切如來應正等
覺於此般若波羅蜜多甚深經中皆作是說
色即是一智智一切智智即是色受想行
識即是一切智智一切智智即是受想行識
眼處即是一切智智一切智智即是眼處耳
鼻舌身意處即是一切智智一切智智即是
耳鼻舌身意處色處即是一切智智

眼處即是一切智智一切智智即是眼處耳
鼻舌身意處即是一切智智一切智智即是
耳鼻舌身意處色處即是一切智智一切智
※智即是色處聲香味觸法處即是一切智智
一切智智即是聲香味觸法處眼界即是一
切智智一切智智即是眼界耳鼻舌身意界
即是一切智智一切智智即是耳鼻舌身意
界色界即是一切智智一切智智即是色界
聲香味觸法界即是一切智智一切智智即
是聲香味觸法界眼識界即是一切智智一
切智智即是眼識界耳鼻舌身意識界即是
一切智智一切智智即是耳鼻舌身意識界
眼觸即是一切智智一切智智即是眼觸耳
鼻舌身意觸即是一切智智一切智智即是
耳鼻舌身意觸眼觸為緣所生諸受即是一
切智智一切智智即是眼觸為緣所生諸受
耳鼻舌身意觸為緣所生諸受即是一切智
智一切智智即是耳鼻舌身意觸為緣所生
諸受地界即是一切智智一切智智即是地
界水火風空識界即是一切智智一切智智
即是水火風空識界無明即是一切智智一
切智智即是無明行識名色六處觸受愛取

界水火風空識界即是一切智智一切智智
即是水火風空識界無明即是一切智智一
切智智即是無明行識名色六處觸受愛取
有生老死即是一切智智一切智智即是行
乃至老死布施波羅蜜多即是一切智智一
切智智即是布施波羅蜜多淨戒安忍精進
靜慮般若波羅蜜多即是一切智智一切智
智即是淨戒乃至般若波羅蜜多內空即是
一切智智一切智智即是內空外空內外空
空空大空勝義空有為空畢竟空無
際空散空無變異空本性空自相空共相空
一切法空不可得空無性空自性空無性自
性空即是一切智智一切智智即是外空乃
至無性自性空真如即是一切智智一切智
智即是真如法界法性不虛妄性不變異性
平等性離生性法定法住實際虛空界不思
議界即是一切智智一切智智即是法界乃
至不思議界四念住即是一切智智一切智
智即是四念住四正斷四神足五根五力七
等覺支八聖道支即是一切智智一切智智
即是四正斷乃至八聖道支菩聖諦即是一
切智智一切智智即是苦聖諦集滅道聖諦

等覺支八聖道支即是一切智智
即是四正斷乃至八聖道支菩聖諦
切智智一切智智即是苦聖諦集滅道聖諦
即是一切智智一切智智即是四
四靜慮即是一切智智一切智智
慮四無量即是一切智智一切
無量四無色定即是一切智智
是四無色定八解脫即是一切
智即是八解脫八勝處即是一切
智智即是八勝處九次第定即
一切智智即是九次第定十遍
智智一切智智即是十遍處
一切智智一切智智即是空解脫
頞解脫門即是一切智智一切
相無願解脫門五眼即是一切
智即是五眼六神通即是一切
智即是六神通三摩地門即是
切智智即是三摩地門陀羅尼
智智一切智智即是陀羅尼門佛
切智智一切智智即是佛十
四無礙解大慈大悲大喜大捨
法即是一切智智一切智智即

切智智一切智智即是佛十力四無所畏
四無礙解大慈大悲大喜大捨十八佛不共
法即是一切智智一切智智即是四無所畏
乃至十八佛不共法預流果即是一切智智
一切智智即是預流果一來不還阿羅漢
果即是一智智一切智智即是一來不還阿
羅漢果獨覺菩提即是一切智智一切智智
即是獨覺菩提一切智即是一切智智一
切智智即是一切智道相智一切相智即是
一切智智一切智智即是道相智一切相智諸
佛無上正等菩提即是一切智智一切智智
即是諸佛無上正等菩提
所以者何若色真如若一切智智真如若一
切法真如皆一真如無二無別亦無窮盡若
受想行識真如若一切智智真若一切法
真如皆一真如無二無別亦無窮盡若
眼真如若一切智智真如若一切法真如皆一
真如無二無別亦無窮盡若耳鼻舌身意
真如若一切智智真如若一切法真如皆一
真如無二無別亦無窮盡若色真如若一
切智智真如若一切法真如皆一真如無二
無別亦無窮盡若聲香味觸法真如若一

真如無二無別亦無窮盡若色真如若一
切智智真如若一切法真如皆一真如無二
無別亦無窮盡若聲香味觸法真如若一
切智智真如若一切法真如皆一真如無二
無別亦無窮盡若眼真如若一切智智真
如若一切法真如皆一真如無二無別亦無
窮盡若耳鼻舌身意真如若一切智智真
如若一切法真如皆一真如無二無別亦無
窮盡若色真如若一切智智真如若一切
法真如皆一真如無二無別亦無窮盡若聲
香味觸法真如若一切智智真如若一切
法真如皆一真如無二無別亦無窮盡若眼
識界真如若一切智智真如若一切法真如
皆一真如無二無別亦無窮盡若耳鼻舌身
意識界真如若一切智智真如若一切法真
如皆一真如無二無別亦無窮盡若眼觸真
如若一切智智真如若一切法真如皆一真如
無二無別亦無窮盡若耳鼻舌身意觸真
如若一切智智真如若一切法真如皆一真如
無二無別亦無窮盡若眼觸為緣所生諸受
真如若一切智智真如若一切法真如皆一
真如無二無別亦無窮盡若耳鼻舌身意

如若一切智智真如若一切法真如皆一真如
無二無別亦無窮盡若眼觸為緣所生諸受
真如若一切智智真如若一切法真如皆一
真如無二無別亦無窮盡若耳鼻舌身意
觸為緣所生諸受真如若一切智智真如若
一切法真如皆一真如無二無別亦無窮盡
若地界真如若一切智智真如若一切法真
如皆一真如無二無別亦無窮盡若水火風
空識界真如若一切智智真如若一切法真
如皆一真如無二無別亦無窮盡若無明真
如若一切智智真如若一切法真如皆一真
如無二無別亦無窮盡若行識名色六處觸
受愛取有生老死真如若一切智智真如若一
切法真如皆一真如無二無別亦無窮盡若
布施波羅蜜多真如若一切智智真如若一
切法真如皆一真如無二無別亦無窮盡若
淨戒安忍精進靜慮般若波羅蜜多真如若
一切智智真如若一切法真如皆一真如無
二無別亦無窮盡若內空真如若一切智智
真如若一切法真如皆一真如無二無別亦
無窮盡若外空內外空空空大空勝義空有
為空無為空畢竟空無際散空無變異空

真如若一切法真如皆一真如無二無別亦
無窮盡若外空內外空空空大空勝義空有
為空無為空畢竟空無際散空無變異空
本性空自相空共相空一切法空不可得空
無性空自性空無性自性空真如若一切智
智真如若一切法真如皆一真如無二無別
亦無窮盡若真如真如若一切智智真如若
一切法真如皆一真如無二無別亦無窮盡
若法界法性不虛妄性不變異性平等性離
生性法定法住實際虛空界不思議界真如
若一切智智真如若一切法真如皆一真如無
二無別亦無窮盡若四念住真如若一切智智
真如若一切法真如皆一真如無二無別亦無
窮盡若四聖諦四神足五根五力七等覺支八
聖道支真如若一切智智真如若一切法真如
皆一真如無二無別亦無窮盡若菩聖諦真
如若一切智智真如若一切法真如皆一真
如無二無別亦無窮盡若集滅道聖諦真
如若一切智智真如若一切法真如皆一真
如無二無別亦無窮盡若四靜慮真如若一
切智智真如若一切法真如皆一真如無二

切智智真如若一切法真如皆一真如無二
無別亦無窮盡若四無量真如若一切智智
真如若一切法真如皆一真如無二無別亦
無窮盡若四無色定真如若一切智智真如
若一切法真如皆一真如無二無別亦無窮
盡若八解脫真如若一切智智真如若一切
法真如皆一真如無二無別亦無窮盡若八
勝處真如若一切智智真如若一切法真如
皆一真如無二無別亦無窮盡若九次第定
真如若一切智智真如若一切法真如皆一
真如無二無別亦無窮盡若十遍處真如若
一切智智真如若一切法真如皆一真如無
二無別亦無窮盡若空解脫門真如若一切
智智真如若一切法真如皆一真如無二無
別亦無窮盡若無相無願解脫門真如若一
切智智真如若一切法真如皆一真如無二
無別亦無窮盡若五眼真如若一切智智真
如若一切法真如皆一真如無二無別亦無
窮盡若六神通真如若一切智智真如若一
切法真如皆一真如無二無別亦無窮盡若
三摩地門真如若一切智智真如若一切法
真如皆一真如無二無別亦無窮盡若陀羅

12

真如皆一真如無二無別亦無窮盡若陀羅
尼門真如若一切智智真如若一切法真如
皆一真如無二無別亦無窮盡若佛十力真
如若一切智智真如若一切法真皆一真
如無二無別亦無窮盡若四無所畏四無礙
解大慈大悲大喜大捨十八佛不共法真如
若一切智智真如若一切法真如皆一真如
無二無別亦無窮盡若預流果真如若一切
智智真如若一切法真如皆一真如無二無
別亦無窮盡若一來不還阿羅漢果真如若
一切智智真如若一切法真如皆一真如無
二無別亦無窮盡若獨覺菩提真如若一切
智智真如若一切法真如皆一真如無二無
別亦無窮盡若一切智智真如若一切智智
真如若一切法真如皆一真如無二無別亦無
窮盡若道相智一切相智真如若一切智智
真如若一切法真如皆一真如無二無別亦
無窮盡若諸佛無上正等菩提真如若一
切智智真如若一切法真如皆一真如無二
無別亦無窮盡

大般若波羅蜜多經卷第三百一十八

12

S→T374 12/366 #19～25

斯三七〇七號　大般涅槃經卷第一

樹天木香等是一一木文理及間皆有七寶
微妙光明譬如種種雜綵畫飾以佛力故有
*是妙色青黃赤白為諸眾生人之所樂見諸木
皆以種種香塗鬱金沈水及膠香等散以諸華
而為莊嚴優鉢羅華拘物頭華波頭摩華
分陀利華諸香木上懸五色幡柔濡微妙猶
如天衣憍奢耶衣芻摩繒綵是諸香木載以
寶車是諸寶車出種種光青黃赤白轅轂皆
以七寶廁填是一一車駕以四馬是一一馬
駿疾如風一一車前竪立五十七寶妙幢真
金羅網彌覆其上一一寶車復有五十微妙
寶蓋一一車上垂諸華鬘優鉢羅華拘物頭
華波頭摩華分陀利華其華純以真金為葉
金剛為臺是華臺中多有黑蜂遊集其中歡
娛受樂又出妙音所謂無常苦空無我是音
聲中復說菩薩本所行道復有種種歌儛伎
樂箏笛箜篌簫瑟鼓吹是樂音中復出是
言苦哉苦哉世間虛空一一車前有優婆塞
擎四寶案是諸案上有種種華優鉢羅華拘
物頭華波頭摩華分陀利華鬱金諸香及
餘熏香微妙第一諸優婆塞為佛及僧辦諸食
具種種備足皆是栴檀沈水香薪八功德水之
所成就其食甘美有六種味一苦二醋三甘

13

具種種備足皆是栴檀沈水香薪八功德水之
所成就其食甘美有六種味一苦二醋三甘
*四辛五醎六淡復有三德一者輕濡二者淨
潔三者如法作如是等種種莊嚴至力士生
處娑羅雙樹間復以金沙遍布其地以加陵
伽衣欽婆羅衣及繒綵衣而覆沙上周匝遍
滿十二由旬為佛及僧敷置七寶師子之座
其座高大如須彌山是諸座上皆有寶帳垂
諸瓔珞諸娑羅雙樹悉懸種種微妙幡蓋種
種好香以塗樹身種種名華以散樹間諸優婆塞
各各作是念一切眾生若有所乏須食與食
須飲與飲須頭與頭須目與目隨諸眾生所
須之物皆悉給與作是施時離欲瞋恚穢濁
毒心無餘思惟求世福樂唯期無上清淨菩
提是優婆塞等皆安住已於菩薩道復作
是念如來今者受我食已當入涅槃作是念已
身毛皆竪遍體血現如波羅奢華涕泣盈目
生大苦惱各各賫持供養之具載以寶車香
木幢幡寶蓋飲食疾至佛所稽首佛足以其
所持供養之具供養如來遶百千匝舉聲號
泣哀動天地椎胸大叫淚下如雨復相謂言
苦哉仁者世間空虛世間空虛便自舉身投
如來前而白佛言唯然如來哀受我等最後

14

※

注震動天地雨大雨滂下如雨滂相謂言
善哉仁者世間空虛世間空虛便見舉身投
如來前而白佛言世尊如來爾時如來爾時
供養世尊知時嘿然不受如是三請悲皆不
許請優婆塞不果所願心懷憂惱悲感號泣而
猶如慈父惟有一子卒病亡亡其屍體置於
冢間歸還悵惋悲憂苦惱諸優婆塞憂愁苦
惱不復如是亡諸供具安置一處坐在一
面嘿然而坐今時復有三恒河沙諸優婆塞
受五戒持戒具足其名曰壽德優婆塞義淨
隨優婆塞義眼舍法優婆塞義等八万四千人而
為上首悲歎號泣說持正法為度九量百千
衆生故現如身呵責家法自觀已身如四毒蛇
是身常為九量諸虫之所嚙食是身見獵貪
欲獄縛是身可怨猶如孔狗是身不淨九孔
流是身如城血肉筋骨皮裹其上手足以
為郭殺樓櫓目為窗孔鼻為窗堂心王處中
如是身城諸佛世尊之所棄捨凡夫愚人常
所味着貪婬瞋恚愚癡羅刹心住其中是身
不堅猶如童蒙伊蘭水沫芭蕉之樹是身九
常念念不住猶如電光暴水刹炎亦如童
子隨意隨合是身易壞猶如河岸臨峻大樹
是身不久當為狐狼鴉鳥鵰鷲禽獸之

※

所食臨終時四大河沙眼耳鼻舌身
心諸識各各離散
爾時如來為諸衆生大悲心平等九二如視一子以衆晨
朝日初出時告相謂言今日真應至雙樹間
諸優婆塞說供具信解於前請至佛所稽
首佛足繞百千帀而白佛言世尊衆等今者
為佛及僧辦諸供具惟願如來哀愛衆供如
來默然而不許可諸優婆塞不果所願心懷
憂惱都住一面
爾時復有四恒河沙眼耳鼻舌身
心諸識各各離散

*

幡帳都任一面

尒時復有四兵河沙眠那羅城諸雜車等易

世大小妻子眷屬及閻浮提諸王眷屬為來

法故善脩戒行戒儀具足攝伏異學壞正法

者復相謂言我等當以金銀瓔珞車為令世間

得脩學若有說訪佛正法者

世大小妻子眷屬及閻浮提諸王眷屬為來

法故善脩戒行戒儀具足攝伏異學壞正法

者復相謂言我等當以金銀瓔珞車為令世間

九重正法渠與之藏以任世能令我等常

得脩學若有說訪佛正法者當御其名復作

是說若有出家毀禁戒者我當擯令還俗者

使有能令樂說持正法我當敬重如事父母

若有衆僧能脩正法我當隨事令得勢力

故衆聞大乘經典聞已必能為人廣說當知

此輩如是功德其名日淨光城藏雜車子淨

不敬無雜車子恒水元垢淨德雜車子如是

等各相謂言仁等今可速往佛所雜所供養

種種具足八雜車子名藏八

万四千四馬翼車八万四千明月寶珠天

衣種沉水薪束雜車名有八万四千一二

有寶幢幡蓋其蓋小者圍遶總廣滿一

万四千四馬翼車八万四千明月寶珠天

衣種沉水薪束雜車名有八万四千一二

有寶幢幡蓋其蓋小者圍遶總廣滿一

幡蓋短者長廿二由旬寶幢單者高

若如是等供養之具往至佛所書首佛足

百千而白佛言世尊我等今者為佛及僧

諸供具唯願如來哀受我供如來默然而不

許可諸雜車等不果所願心懷怒恨以佛神

力去地七多羅樹於虛空中默然而住令

時復有五恒河沙大臣長者數重大乘若有

異學說正法者是諸人等力能摧伏猶如

電雨摧折草木其名日月光長者護世長者

護法長者如是之等而為上首所護供具五

倍於前俱共往詣婆羅雙樹間著首佛足

百千而白佛言世尊我等今者為佛及僧

設諸供具唯願哀愍受我等供如來默然而

不受之諸長者等不果所願心懷怒恨以佛

神力去地七多羅樹於虛空中默然而住令

時復有眼令雜王及其後宮夫人眷屬閻浮

提內所有諸王除阿闍世并及城色聚落人

民其名日月光垢王等各復四兵欲往佛

所是一一王各有一百八十万億人民眷屬

是諸車兵駕以馬馬有六牙如鳳疾

而是一一王各有一百八十万億人民眷屬
是諸車兵駕以馬馬鳥有六乘馬疾如風疾
*徹供其六倍於前窮盡之中有極小者圍帀
廣從滿八由旬備極短者十六由旬窮盡果
者叶六由旬是諸王等皆悉住於正法中
恭敬尊重大乘樂樂大乘憐愍衆生
等如一子而特飲食香象流布滿四由旬於
晨朝日初出時等是種〻上妙甘饌諸雙樹
間至如來所聲首佛足遶百千帀而白佛言世
尊我等為佛及比丘僧設是供具唯願如來哀
愍受我衆後供養如來知時默然不許可是諸
王等不果所願心懷怒恨却住一面尒時復有
恒河沙諸王夫人唯除阿闍世王夫人為度
衆生現受如身常觀身行以空无想无願之法
循其心其名曰三界妙夫人愛德夫人如是等
諸王夫人皆悉安住於正法中修行樂大乘
具足慚愧衆生等如一子各相謂言今宜速
往詣世尊所諸王夫人所設供養七倍於前
香華窮極鉢鉢繒綵幡蓋上妙飲食窮盡小者圍
帀從廣十六由旬幡蓋短者叶六由旬窮盡
畢者六十八由旬飲食香象圍遶流布滿八由旬
特如是等供養之具往如來所聲首佛足遶百
千帀而白佛言世尊我等為佛及比丘僧設
是供具唯願如來哀愍受我後供養如來

特如是等供養之具往如來所聲首佛足遶百
千帀而白佛言世尊我等為佛及比丘僧設
是供具唯願如來哀愍受我後供養如來
*知時默然不受時諸夫人不果所願心懷怒
恨自叛頭髮推刀大決猶如新產所愛之子
却在一面默然而住尒時復有八恒河沙諸大
菩薩其名曰廣目天王而為上首作如是言
世等諸婦師親師親是諸大衆所說種〻上
妙供具欲供如來及比丘僧我等亦當如是
窮設微妙供具供養如來如來受已當入涅
槃諸婦諸佛如來出世甚難甚難後供養亦復
倍難若佛涅槃世間空虛是諸天王受樂大
乘故聞大乘聞已亦能為人廣說爲作大乘
已自亦受能亦受除爲仰看守護大乘若
有異學僧嫉大乘勿能摧滅如意摧草護持
我行滅魔具足善能隨順一切世間度未度
者脫未脫者於未來世當轉法輪紹三寶種
使不斷絕循學大乘以大莊嚴而自莊嚴成
就如是无量功德等慈衆生如視一子亦於
晨朝日初出時各取種〻天木香等悟於人
間所有香木其木香象能滅人中種〻臭穢
日車日蓋駕四日馬一一車上皆張日帳其
帳四邊懸諸金鈴種〻香華寶幢幡蓋上妙

日車白蓋駕四白馬一人車上皆張白幢其
長四逼懸諸金鈴種種音樂寶幢幡蓋上妙
世雜種種伎樂教帥子安其生四足飛鳥
雜於其生後右皆有七寶狗抹二生前還有金
机復以七寶而為燈樹種種寶珠以為燈明散
妙天華遍布其地是諸天女設是供已心懷喜歡
常長天添生大苦惱以為利益安樂衆生或聞大乘
第一空行觀義如來方便餐教以為不斷種
種說法往詣佛所稽首佛足退百千帀而白
佛言世尊唯願如來哀受我等眾復供養
如來知時默然不受諸天女等不果所願心
懷憂惱都在一面默然而坐八時復有九恒河
沙諸龍王等住於四方其名曰和修吉龍王
難陀龍王優難陀龍王等而為上首是諸龍
王以於晨朝日初出時設諸供具倍於人天
時至佛所稽首佛足退百千帀而白佛言唯願如
來哀受我眾復供養如來知時默然不受
是諸龍王不果所願心懷愁惱都坐一面八時
還有十恒河沙等諸鬼神王毗沙門王而為上
首各相謂言仁等今者可速詣佛所設供具
倍於諸龍時往佛所稽首佛足退百千帀而
白佛言唯願如來哀受我等眾復供養如來
知時默然不許是諸鬼王不果所願心懷愁

白佛言唯願如來哀受我等眾復供養如來
知時默然不許是諸鬼王不果所願心懷愁
惱都坐一面八時還有廿恒河沙金翅鳥王
降伏鳩槃茶王而為上首還有卅恒河沙乾闥婆
王都羅達王而為上首還有卅恒河沙緊那
羅王善見王而為上首還有五十恒河沙摩睺
羅伽王大善見王而為上首還有六十恒河沙阿
修羅王睒婆利王而為上首還有七十恒河
沙陀那婆王九垢河水王吠提達多王等而
為上首還有八十恒河沙等羅刹王可畏王
而為上首捨離惡心更不侵人於慈憐中生
慈悲心其形醜陋以佛神力皆悉歸正還有
九十恒河沙樹林神王樂音王而為上首還
有千恒河沙持呪王大持呪王而為上首
還有億恒河恒沙貪色鬼魅善見王而為上
首還有百億恒河沙天諸蝦蟆女藍婆女鞞婆
尸女帝路伽女歌舞伎女而為上首還有千
億恒河沙地諸鬼王白濕王而為上首還有
十万億恒河沙等諸天子及諸天王四天王等
還有十万億恒河沙等四方風神吹諸樹上
時非時華敷雙樹還有十万億恒河沙主
雲雨神皆作是念如來涅槃樂身之時我當
注雨令大時滅於中熱鬪為作清涼還有廿

時其時華敷雙樹間復有十万億恒河沙主
雲雨神皆作是念如來涅槃身之時我當
注雨令大時滅衆中熱悶為作清涼復有廿
恒河沙大香鳥王羅睺鳥王金色鳥王世味
鳥王紺眼鳥王欲香鳥王等而為上首敬重
大乘愛樂大乘知佛不久當般涅槃各下振
尿九量九邊諸蓮華來至佛所頭面礼佛
却住一面復有廿恒河沙等沙弥報王沙弥
孤王而為上首孤與一切衆生九衆持諸華
菓來至佛所稽首佛足却住一面復有廿恒
河沙等諸鵝鳥王鴛鴦鴛鴦孔雀諸鳥雖飛
遊鳥迦陵頻伽鳥耆婆鳥如是等諸鳥持諸
華菓來至佛所稽首佛足却住一面復有廿
恒河沙等永牛牛羊往至佛所出妙音乳其
乳流滴拘尸那城所有溝塹悉皆香美味悉皆
具足或是事已却住一面復有廿恒河沙等四
天下中諸神仙人及厚仙等而為上首持諸
香華及諸甘菓來詣佛所稽首佛足遶佛帝
而白佛言唯願世尊哀愍受我等衆後供養如
來如時嘿然不許時諸仙人不果所願心懷
愁沸却住一面閻浮提中一切蜂王妙音聲王菩
上首持種々華來詣佛所稽首佛足遶佛一面却

愁沸却住一面閻浮提中一切蜂王妙音聲王菩
上首持種々華來詣佛所稽首佛足遶佛一面却
住一面尒時閻浮提中北丘北丘尼一切皆集
憍除憍者等前迦葉阿難二衆復有九量河
增祇恒河沙等世界中間及閻浮提所有諸
山須彌山王而為上首其山悉皆金銀琉璃諸樹
叢林須檀沈水栴檀等諸樹枝條扶疎蔭蔽日光種々妙華周遍而
有能泉流水清淨香潔諸天龍神乾闥婆阿
脩羅迦樓羅緊那羅摩睺羅伽神心喜踊躍作
倡伎樂如是等衆弥滿其中是等諸山神
尒來詣佛所稽首佛足却住一面復有阿僧祇
恒河沙等四大海神及諸河神有大威德具
大神足所謂供養婆羅門等於前諸神身光使樂
燈明若晝若夜日月令不復現久白淨華敷熙重
來至佛所稽首佛足却住一面尒時拘尸那
城娑羅雙樹林其林寥白猶如日照於虛空
中日然而有七寶宮殿歌文刹鐸綺飾分明
周帀圍繞衆寶羅網宮殿下多有流泉浴池上
妙蓮華弥滿其中猶如北方鬱單日月之如
忉利歡喜之國尒時娑羅雙樹林中間種々
珍敷甚可愛樂亦復如是是諸天人阿修羅
等或觀如來涅槃之相皆悲慈感愁憂不樂
尒時四天王釋提桓因各相謂言世尊觀察

極歡甚可愛樂亦復如是是諸天人阿修羅等咸觀如來皇孫之相皆悲感憂不樂
尒時四天王釋提桓因各相謂言世尊神祇
諸天世人及阿修羅大設供養欲於眾後供養
如來等亦當如是供養若我眾後得供養
着種波羅蜜剎為成就福是不難尒時四天
王所設供養福勝於前持身施羅華摩訶身
施羅華迦枳摩伽華摩訶枳摩伽華身
沙華摩訶沙華散多屋迦華摩訶散多
屋迦華摩訶曼陀羅華大者賢華大者賢華
時華大時華香城華惟嘉華大歡喜
華愛欲華大愛欲華香醉華大醉華香華大
香香華金葉華波羅奈多樹華拘尸羅樹
華復持種種上妙世饌來至佛所稽首佛足是
諸天人所有光明能覆日月令不復現以是
供具欲供養佛如來知時默然不受尒時諸
天不果所願憂苦忽都住一面尒時釋提
桓因及叶三天設諸供具亦復如是
華亦復如是香象微妙甚可愛樂將勝堂
并諸小堂來至佛所稽首佛足而白佛言世
尊我等樂樂愛護大乘唯願如來慈愍哀
如來知時默然不受時諸釋天不果所願心懷
憂惱都住一面乃至第六天所設供養展轉

尊我等樂樂愛護大乘唯願如來慈愍哀
如來知時默然不受時諸釋天不果所願心懷
憂惱都住一面乃至第六天所設供養展轉
勝前寶幢幡蓋寶蓋小者覆四天下幡蓋極
廣周圍四海幡蓋畢竟至月花天激風吹幡
出妙音聲將上妙饌來詣佛所稽首佛足白
佛言世尊唯願如來哀愍受我等眾後供養如
來知時默然不受是諸天等不果所願心懷
憂惱都住一面唯除有頂其餘處眾一切來集
尒時大梵天王及餘梵眾放身光明遍四天
天欲界人天日月光明悉不復現將諸寶幢
繒幡蓋幡擎捧者驚於梵宮至婆羅樹間
來詣佛所稽首佛足白佛言世尊唯願如來
哀愍我等眾後供養如來知時默然不受尒
時諸梵不果所願心懷憂惱都住一面尒時
摩訶迦葉阿修羅王與九量阿修羅大眷屬
俱來詣佛所稽首佛足白佛言世尊唯願如來
其蓋小者覆于世界上妙饌來詣佛所稽
首佛足而白佛言唯願如來哀愍受我等眾後
供養如來知時默然不受諸阿修羅不果所
願心懷憂惱都住一面尒時欲界魔王與
眷屬俱來詣佛所稽首佛足白佛言世尊
開地獄門施清淨水因而告曰世尊尒者九

※

衆心懷愁惱卻住一面尒時衆會三千眷
屬與其眷屬議大緣無量無邊阿僧祇衆
開地獄門施清淨水因而告曰世尊今者九
百餘為惟富尊意如來應正遍知建立眷屬
隨喜供養當令世尊長夜獲安時魔波旬於地
獄中悉除刀劍九量苦毒熾盛炎火注雨滅
之以佛神力漫荼羅是心念諸眷屬皆捨刀劍
弓弩毱杖拳搏長劍金推鐵斧闡輪羅網而
持供養侍隨一切人天所設美羞小者覆中
于衆來至佛所稽首佛足而白佛言我等今
者受樂大乘守護大乘世尊若有善男子
善女人為供養故為佛長故為說他故為財
利故為護他故受是大乘或眞或為我等小
時當為是人除病師畏說如是呪
唵枳吒吒羅唵枳　盡阿縛　摩訶盡阿縛
阿羅摩羅底羅　多羅為阿
是呪能令諸失心者師畏者說法者不動正
法者為伏外道故說已身故護正法故護大
乘故說如是呪若有能持如是呪者九恶鳥
師若毒蟲野獸澤蟲不生師畏亦九水火
師子虎狼盜賊王難世尊若有能持如是呪
者悉能除滅如是等師世尊持是呪者我當
護之如鑁藏六世尊我等今者不以諂誑說

117

師子虎狼盜賊王難世尊若有能持如是呪
者悉能除滅如是等師世尊持是呪者我當
護之如鑁藏六世尊我等今者不以諂誑說
如是事持是呪者我當至誠盡其勢力作衆
如來衆受我等眷屬供養尒時佛告魔王波
旬言我不受世尊所說神呪
為說世樂一切衆生四部衆故佛說是已嘿
然不受如魔波旬不累
魔波旬不累
尒衆心懷愁惱卻住一面尒時大目犍連天王
與其眷屬九量九邊及諸天衆所設供具悉
覆梵釋護世四王人天八部及餓鬼人等所
供具梵釋所設猶如暴黑在輪具遍悉不滅
現寶蓋小者能覆三千大千世界猶如是等
供養之具來詣佛所稽首佛足遶九數而白
佛言世尊我等所獻微妙供具
養於我亦如眉人以一掬水投於大海燃一
小燈明百千日春夏之月衆華悉萎或有持一
華蓋於衆華以事麤牙蓋須彌山豈當相益
大海日月衆華須彌世尊我今所奉微妙供
具亦復如是若以三千大千世界滿中香華
伎樂飲蓋供養如來尚不足言何以故如來
為諸衆生常於地獄餓鬼畜生諸惡趣中受
諸苦惱是故世尊應見哀愍受我等供尒時

118

伎樂隨意供養如來而不足言何以故如來
為諸衆生常於地獄餓鬼畜生諸惡趣中受
諸苦惱是故世尊應見哀愍受我等供養時
東方去此无量无數阿僧祇恒河沙微塵等
世界彼有佛土名意樂美音佛號虛空等如
來應正遍知明行足善逝世間解无上士調
御丈夫天人師佛世尊時彼佛與菩薩聞
大弟子言善男子此今見在西方過恒沙界
彼土有佛號釋迦牟尼如來應正遍知明行
足善逝世間解无上士調御丈夫天人師佛
世尊彼佛不久當般涅槃善男子此可特以
衆寶飯其食器奉獻彼佛隱可以奉獻彼佛
世尊世尊食已入般涅槃善男子并可恭敬
諸法所說時无量身菩薩摩訶薩與妻俱
教從坐而起稽首佛足右遶三帀與无量阿
僧祇菩薩俱從彼國來至此娑婆世界應
時此閻浮提三千大千世界大地六種震動於是
衆中菩薩四王應王彼同摩訶薩皆羅如是大
衆乳是地動舉身毛孔唯吾拍掌驚怖戰慄
吾歡四數目乳其身无漏光明所照徹德殊
滅无餘是時文殊師利法王子昇虛空起告
諸大衆諸善男子此善切師此等切佛何以
故東方去此无量无數阿僧祇恒河沙微塵

滅无餘是時文殊師利法王子昇虛空起告
諸大衆諸善男子此善切師此等切佛何以
故東方去此无量无數阿僧祇恒河沙微塵
等世界有世界名意樂美音佛号虛空等如
來應正遍知十号具足彼有菩薩名无邊身
与无量菩薩衆來至此供養如來以彼菩薩
威德力故令此身光悉无復現是故此等意
生歡喜切懷恐怖於時大衆悉皆遙見彼佛
大衆如胡麻中月觀已身時文殊師利還告
大衆此令所見彼佛大衆如是此佛以佛神
力復當如是得見九方无量諸佛於時大衆
各相謂言善哉善哉世間虛空如來不久當
般涅槃是時大衆一切悉見无邊身菩薩及
其眷屬是菩薩身一一毛孔各各出生一大
蓮華一一蓮華各有七万八千城色殊麗正
等如此耶羅城墻壍諸寶七寶雜廁多寶羅
網七重行列人民熾盛坐隱豐樂聞香擣金
以為部敷一一部敷各有種種七寶林樹華
葉茂盛微風吹動出微妙音其聲和雅猶如
天樂城中人民聞是音聲身得受於上妙快
樂是諸華中妙水盈滿清淨香潔如真流離
是諸水中有七寶船諸人乘之遊戲游浴共
相娛樂使樂无極復有无量雜色蓮華優鉢

樂是諸鳥中妙水鳥諸清淨音演如真流離
是諸木中有七寶樹諸人衆之遊戲樂谷共
相娛樂使樂无極復有无量雜色蓮華優鉢
羅華拘物頭華波頭摩華分陀利華其華廣
幾猶如車輪其鳥行上多有園林園中有五
果池是諸池中漫有諸華優鉢羅華拘物
頭華波頭摩華分陀利華其華縱廣亦如車
輪香氣芳馥甚可愛樂其水清淨柔濡華一
鳥鳴鴛鴦鳧雁鶴鷺孔雀其園各有衆寶宮宅一
一宮宅縱廣正等滿四由旬所有牆壁四寶
所成所謂金銀琉璃雜頗梨真金為牆周帀圍繞
牆玫瑰為地金沙布上是宮宅中多有七寶
流泉浴池一一池邊各有十八黃金樓閣
浮檀金為色蕉樹如忉利天歡喜之園是一
一城各有八万四千人王一一諸王各有无
量夫人衆女共相娛樂歡喜受樂其餘人民
亦復如是各於後園共相娛樂是中衆生不
聞餘名但聞无上大乘之聲是諸華中二名
有師子之坐其坐四足皆紫磨金成
以布坐上其衣微妙出過三界二坐上有一
王坐以大乘法教化衆生或有衆生書持讀
誦如說循行如是流布大乘經典分時无量
菩薩心如是无量衆生於自身已命捨

W→T374 12/371 1311

以布坐上其衣微妙出過三界二坐上有一
王坐以大乘法教化衆生或有衆生書持讀
誦如說循行如是流布大乘經典分時无量
菩薩心如是无量衆生於自身已命捨
※世樂音作是言善哉善哉世間空虛如來不
久當般涅槃分時无量菩薩與无量菩薩
圍而圍遶示現如是神通力已持是種種无
量供具及以上妙香美飲食若有得聞是食
香衆者頓悟諸垢香悉消滅以是菩薩神通
力故一切大衆悉皆得見如是變化无邊身
菩薩身大无量量同虛空能除諸佛餘无餘
見是菩薩身其量過於分時无邊身菩薩及
其眷屬而說供養偈讚於前來至佛所稽首
佛足合掌恭敬白佛言世尊唯願慈愍受我
等食如來知時默然不受如是三請悉亦不
受分時无量身菩薩及其眷屬都住一面南
西北方諸佛世界亦有无量无邊身菩薩而
持供養偈讚於前來至佛所乃至都住一面

大般涅槃經卷第

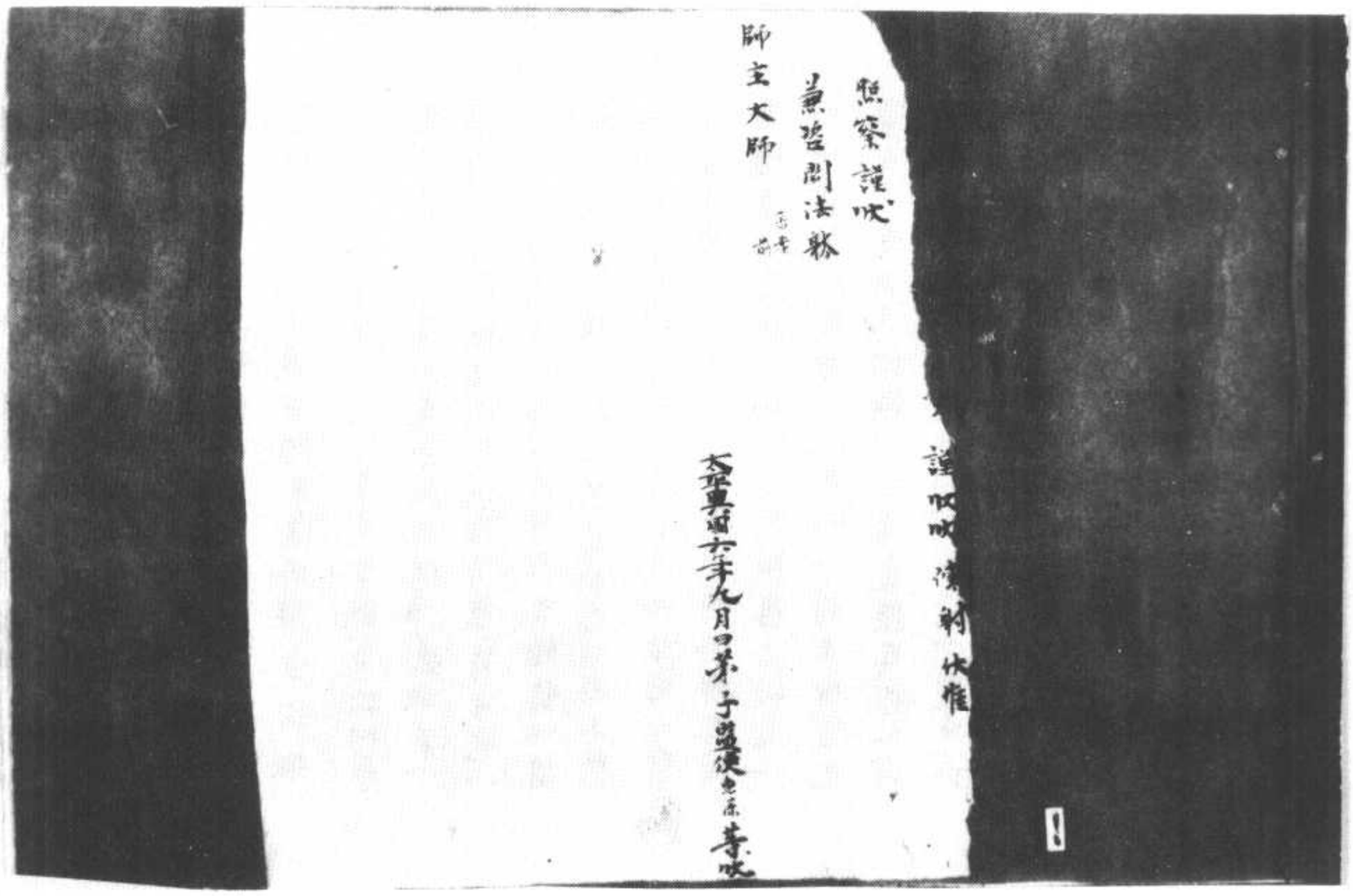

斯三七〇八號　太平興國六年監使惠深與師主大師狀

▼ 斯三七〇九號　大般若波羅蜜多經卷第三百九十

S → T220　6/1015 A17
W →　6/1020 C4

於眼處行亦不於耳鼻舌身意處行不
於色處行亦不於聲香味觸法處行不於眼界行
亦不於耳鼻舌身意界行不於色界行亦不
於聲香味觸法界行不於眼識界行亦不於
耳鼻舌身意識界行不於眼觸行亦不於耳
鼻舌身意觸行不於眼觸為緣所生諸受行
亦不於耳鼻舌身意觸為緣所生諸受行不
於地界行亦不於水火風空識界行不於色
緣行亦不於等無間緣所緣緣增上緣行不
於從緣所生諸法行不於無明行亦不於行
識名色六處觸受愛取有生老死憂歎苦
憂惱行不於布施波羅蜜多行亦不於淨戒安
忍精進靜慮般若波羅蜜多行不於內空行
亦不於外空內外空空大空勝義空有為
空無為空畢竟空無際空散空無變異空本
性空自相空共相空一切法空不可得空無
性空自性空無性自性空行不於四念住行
亦不於四正斷四神足五根五力七等覺支
八聖道支行不於苦聖諦行亦不於集滅道
聖諦行不於四靜慮行亦不於四無量四無
色定行不於八解脫行亦不於八勝處九次
第定十遍處行不於陀羅尼門行亦不於三

聖諦行不於四靜慮行亦不於四無量四無
色定行不於八解脫行亦不於八勝處九次
第定十遍處行不於陀羅尼門行亦不於三
摩地門行不於空解脫門行亦不於無相無
願解脫門行不於極喜地行亦不於離垢地
發光地焰慧地極難勝地現前地遠行地不
動地善慧地法雲地行不於五眼行亦不於
六神通行不於佛十力行亦不於四無所畏
四無礙解大慈大悲大喜大捨十八佛不共法
行不於三十二大士相行亦不於八十隨好
行不於無忘失法行亦不於恒住捨性行不
於一切智行亦不於道相智一切相智行不
於預流果行亦不於一來不還阿羅漢果獨
覺菩提行不於一切菩薩摩訶薩行亦不
於諸佛無上正等菩提行
何以故善現諸菩薩摩訶薩所有菩提不緣
名聲執我我所謂不住是念我行於色我行
於受想行識亦不住是念我行於眼處我行
於耳鼻舌身意處亦不住是念我行於色處
我行於聲香味觸法處亦不住是念我行於
眼界我行於耳鼻舌身意界亦不住是念我
行於色界我行於聲香味觸法界亦不住是
念我行於眼識界我行於耳鼻舌身意識界

眼界我行於耳鼻舌身意界亦不作是念我
行於色界我行於聲香味觸法界亦不作是
念我行於眼識界我行於耳鼻舌身意識界
亦不作是念我行於眼觸我行於耳鼻舌身
意觸亦不作是念我行於眼觸為緣所生諸
受我行於耳鼻舌身意觸為緣所生諸受亦
不作是念我行於地界我行於水火風空識
界亦不作是念我行於因緣我行於等無間
緣所緣緣增上緣亦不作是念我行於從緣
所生諸法亦不作是念我行於無明我行於
行識名色六處觸受愛取有生老死憂悲苦
惱亦不作是念我行於布施波羅蜜多
我行於淨戒安忍精進靜慮般若波羅蜜多
亦不作是念我行於內空我行於外空內
外空空大空勝義空有為空無為空畢
竟空無際空散空無變異空本性自相
空共相空一切法空不可得空無性空自性
空無性自性空亦不作是念我行於四念住
我行於四正斷四神足五根五力七等覺支
八聖道支亦不作是念我行於苦聖諦我行
於集滅道聖諦亦不作是念我行於四靜慮
我行於四無量四無色定亦不作是念我行
於八解脫我行於八勝處九次第定十遍處

八聖道支亦不作是念我行於苦聖諦我行
於集滅道聖諦亦不作是念我行於四靜慮
我行於四無量四無色定亦不作是念我行
於八解脫我行於八勝處九次第定十遍處
亦不作是念我行於陀羅尼門我行於三摩
地門亦不作是念我行於空解脫門我行於
無相無願解脫門亦不作是念我行於極喜地
我行於離垢地發光地焰慧地極難勝地現
前地遠行地不動地善慧地法雲地亦不
作是念我行於六神通亦不作
是念我行於五眼我行於六神通亦不作
礙解大慈大悲大喜捨十八佛不共法亦
不作是念我行於三十二大士相我行於
八十隨好亦不作是念我行於無忘失法
我行於恒住捨性亦不作是念我行於一切
智我行於道相智一切相智亦不作是念
我行於預流果我行於一來不還阿羅漢
果獨覺菩提亦不作是念我行於一切菩
薩摩訶薩行我行於諸佛無上正等菩提
復次善現諸菩薩摩訶薩所有菩提非取
故行非捨故行其壽善現白佛言世尊若菩
薩摩訶薩所有菩提非取故行非捨故行請
問菩薩摩訶薩所有菩提當何處行佛告善

復次善現諸菩薩摩訶薩所有菩提非取
故行非捨故行具壽善現白佛言世尊善哉
菩薩摩訶薩所有菩提非取故行非捨故行諸
菩薩摩訶薩所有菩提當何處行佛告善
現於意云何諸佛化身所有菩提當何處
行為取故行為捨故行善現答言不也世尊
尊不也善逝諸佛化身實無所有如何可
說所有菩提有所行處若取若捨佛告善
現於意云何諸阿羅漢夢中菩提當何處
行為取故行為捨故行善現答言不也世尊
不也善逝諸阿羅漢諸漏永盡惛沈睡眠
蓋纏俱滅畢竟無夢云何當有夢中菩提
有所行處若取若捨佛言善現諸菩薩摩
訶薩備行般若波羅蜜多時所有菩提亦
復如是非取故行非捨故行都無行處本
性空故

尒時具壽善現白佛言世尊若菩薩摩訶薩
備行般若波羅蜜多時所有菩提非取故
行非捨故行都無行處謂不行於色亦不
行於受想行識不行於眼處亦不行於耳
鼻舌身意處不行於色處亦不行於聲香味
觸法處不行於眼界亦不行於耳鼻舌身
界不行於色界亦不行於聲香味觸法界不

鼻舌身意處不行於色處亦不行於聲香味
觸法處不行於眼界亦不行於耳鼻舌身
界不行於色界亦不行於聲香味觸法界不
行於眼識界亦不行於耳鼻舌身意識界
不行於眼觸亦不行於耳鼻舌身意觸不
行於眼觸為緣所生諸受亦不行於耳鼻
舌身意觸為緣所生諸受不行於因緣亦
不行於等無間緣所緣緣增上緣不行於
從緣所生諸法不行於無明亦不行於行識
名色六處觸受愛取有生老死愁歎苦憂惱
不行於布施波羅蜜多亦不行於淨戒安忍
精進靜慮般若波羅蜜多不行於內空亦不
行於外空內外空空空大空勝義空有為空
无為空畢竟空无際空散空无變異空
本性空自相空共相空一切法空不可得空
无性空自性空无性自性空不行於四念住亦
不行於四正斷四神足五根五力七等覺支
八聖道支不行於苦聖諦亦不行於集滅
道聖諦不行於四靜慮亦不行於四无量四无
色定不行八解脫亦不行於八勝處九次
第定十遍處不行於陀羅尼門亦不行於三
摩地門不行於空解脫門亦不行於无相无
願解脫門不行於極喜地亦不行於離垢地

第空十遍空不行於陀羅尼門亦不行於三
摩地門不行於空解脫門亦不行於无相无
願解脫門不行於極喜地亦不行於離垢地

18

*發光地焰慧地極難勝地現前地遠行地不
動地善慧地法雲地不行於五眼亦不行於
六神通不行於佛十力亦不行於四無所畏
四無礙解大慈大悲大喜大捨十八佛不共
法不行於三十二大士相亦不行於八十隨
好不行於無忘失法亦不行於恒住捨性不
行於一切智亦不行於道相智一切相智不
行於預流果亦不行於一來不還阿羅漢果
獨覺菩提不行於一切菩薩摩訶薩行亦不
行於諸佛無上正等菩提
世尊空不善薩摩訶薩不行布施波羅蜜多
不行淨戒安忍精進靜慮般若波羅蜜多不
行內空不行外空內外空空空大空勝義空
有為空無為空畢竟空無際空散空無變異空
性空自相空共相空一切法空不可
得空無性空自性空無性自性空不行四念
住不行四正斷四神足五根五力七等覺支
八聖道支不行菩聖諦不行集滅道聖諦不
行四靜慮不行四無量無色定不行八解

19

得空無性空自性空無性自性空不行四念
住不行四正斷四神足五根五力七等覺支
八聖道支不行菩聖諦不行集滅道聖諦不
行四靜慮不行四無量無色定不行八解
*脫不行八勝處九次第定十遍處不行一切
陀羅尼門不行一切三摩地門不行空解
脫門不行無相無願解脫門不入菩薩正性
離生不行極喜地不行離垢地發光地焰
慧地極難勝地現前地遠行地不動地善慧
地法雲地不行五眼不行六神通不行佛十力
不行四無所畏四無礙解大慈大悲大喜大
捨十八佛不共法不行三十二大士相不行
八十隨好不行無忘失法不行恒住捨性不
行一切智不行道相智一切相智不住菩薩
殊勝神通成熟有情嚴淨佛土而得無上正
等菩提佛言不也善現諸菩薩摩訶薩所有菩
提雖無行處而諸菩薩摩訶薩要行布施淨
戒安忍精進靜慮般若波羅蜜多要行內空外
空內外空空大空勝義空有為空無為
空畢竟空無際空散空無變異空本性空
自相空共相空一切法空不可得空無性空
自性空無性自性空空要行四念住四正斷四神

空為外空空空大空勝義空有為空無為
空畢竟空無際空散空無變異空本性空
自相空共相空一切法空不可得空無性空
自性空無性自性空與行四念住四正斷四神
足五根五力七等覺支八聖道支要行菩薩
滅道聖諦要行四靜慮四無量四無色定要
行八解脫八勝處九次第定十遍處 要行一
切陀羅尼門一切三摩地門要行空解脫門
無相無願解脫門要入菩薩正性離生要行
極喜地離垢地發光地焰慧地極難勝地現
前地遠行地不動地善慧地法雲地要行五眼
六神通要行佛十力四無所畏四無礙解大
慈大悲大喜大捨十八佛不共法要行三十
二大士相八十隨好要行無忘失法恒住
捨性要行一切智道相智一切相智要住菩
薩殊勝神通成熟有情嚴淨佛土乃得無
上正等菩提
時具壽善現復白佛言世尊諸菩薩摩訶薩
所有菩提若無行處將無菩薩摩訶薩不住
布施波羅蜜多不住淨戒安忍精進靜慮般
若波羅蜜多久修令滿不住內空不住外
空內外空空空大空勝義空有為空無為

布施波羅蜜多不住淨戒安忍精進靜慮般
若波羅蜜多久修令滿不住內空不住外
空內外空空空大空勝義空有為空無為
空畢竟空無際空散空無變異空本性空
自相空共相空一切法空不可得空無性空
自性空無性自性空久修令滿不住四念住
不住四正斷四神足五根五力七等覺支八
聖道支久修令滿不住苦聖諦不住集滅道
聖諦久修令滿不住四靜慮不住四無量四
無色定久修令滿不住八解脫不住八勝處
九次第定十遍處久修令滿不住一切陀羅
尼門不住一切三摩地門久修令滿不住空
解脫門不住無相無願解脫門久修令滿不
入菩薩正性離生不住極喜地不住離垢地
發光地焰慧地極難勝地現前地遠行地不
動地善慧地法雲地久修令滿不住五眼不
住六神通久修令滿不住佛十力不住四無
所畏四無礙解大慈大悲大喜大捨十八佛
不共法久修令滿不住三十二大士相不住
八十隨好久修令滿不住無忘失法不住恒
住捨性久修令滿不住一切智不住道相智
一切相智久修令滿不作菩薩殊勝神通成

不共法久備令滿不住三十二大士相不住
八十隨好久備令滿不住無忘失法不住恒
住捨性久備令滿不住一切智不住道相智
一切相智久備令滿不作菩薩殊勝神通成
熟有情嚴淨佛土久備令滿而得無上正等
菩提

佛言不也善現諸菩薩摩訶薩所有菩提
雖無行處而諸菩薩摩訶薩要住布施淨戒安
忍精進靜慮般若波羅蜜多久備令滿要住
內空外空內外空空大空勝義空有為
空無為空畢竟空無際空散空無變異空
本性空自相空共相空一切法空不可得
空無性空自性空無性自性空久備令滿要
住四念住四正斷四神足五根五力七等
覺支八聖道支久備令滿要住菩薩摩訶薩
諦久備令滿要住四靜慮四無量四無色定
久備令滿要住八解脫八勝處九次第定十
遍處久備令滿要住一切陀羅尼門一切三
摩地門久備令滿要住空解脫門無相無願
解脫門久備令滿要入菩薩正性離生要住
極喜地離垢地發光地焰慧地極難勝地現
前地遠行地不動地善慧地法雲地久備令

112

摩地門久備令滿要住空解脫門無相無願
解脫門久備令滿要入菩薩正性離生要住
極喜地離垢地發光地焰慧地極難勝地現
前地遠行地不動地善慧地法雲地久備令
滿要住五眼六神通久備令滿要住佛十
力四無所畏四無礙解大慈大悲大喜大捨
十八佛不共法久備令滿要住三十二大士
相八十隨好久備令滿要住無忘失法恒住
捨性久備令滿要住一切智一切相
智久備令滿要住菩薩殊勝神通成熟有情
嚴淨佛土久備令滿乃得無上正等菩提善
現若菩薩摩訶薩備諸善根未極圓滿終不
能得所求無上正等菩提

復次善現若菩薩摩訶薩欲得無上正等菩
提應住色本性空應住受想行識本性空
應住眼處本性空應住耳鼻舌身意處本
性空應住色處本性空應住聲香味觸法
處本性空應住眼界本性空應住耳鼻舌
身意界本性空應住色界本性空應住聲香
味觸法界本性空應住眼識界本性空應
住耳鼻舌身意識界本性空應住眼觸本性
空應住耳鼻舌身意觸界本性空應住眼觸

113

味觸法界本性空應住眼識界本性空應
住耳鼻舌身意識界本性空應住眼觸本性
空應住耳鼻舌身意觸界本性空應住眼觸

114

＊為緣所生諸受本性空應住耳鼻舌身意
觸為緣所生諸受本性空應住地界本性
空應住水火風空識界本性空應住因緣
本性空應住等無間緣所緣增上緣本性
空應住從緣所生諸法本性空應住無明
本性空應住行識名色六處觸受愛取有
生老死憂悲苦惱本性空應住布施波
羅蜜多本性空應住淨戒安忍精進靜慮
般若波羅蜜多本性空應住內空外空
內外空空空大空勝義空有為空無為空
畢竟空無際空散空無變異空本性空自相
空共相空一切法空不可得空無性空自性
空無性自性空本性空應住四念住本性空應
住四正斷四神足五根五力七等覺支八聖
道支本性空應住若聖諦本性空應住集滅
道聖諦本性空應住四靜慮本空應住四
無量四無色定本性空應住八解脫本性空
應住八勝處九次第定十遍處本性空應住

115

道聖諦本性空應住四靜慮本空應住四
無量四無色定本性空應住八解脫本性空
應住八勝處九次第定十遍處本性空應住
隨羅尼門本性空應住三摩地門本性空應
住空解脫門本性空應住無相無願解脫門
本性空應住極喜地本性空應住離垢地發
光地焰慧地極難勝地現前地遠行地不
動地善慧地法雲地本性空應住五眼本性
空應住六神通本性空應住佛十力本性空
應住四無所畏四無礙解大慈大悲大喜大
捨十八佛不共法本性空應住三十二大士
相本性空應住八十隨好本性空應住無忘
失法本性空應住恒住捨性本性空應住一
切智本性空應住道相智一切相智本性空
應住預流果本性空應住一來不還阿羅漢
果獨覺菩提本性空應住一切菩薩摩訶薩
行本性空應住諸佛無上正等菩提本性空
應住一切法本性空應住一切有情本性空
偏諸功德令圓滿已便證無上正等菩提
善現是諸法本性空及有情本性空最極甚
深無有少法能增能減能生能滅能斷能常
能染能淨能得果能現觀善現當知菩薩摩

佛諸功德令圓滿已便證無上正等菩提善現是諸法本性空及有情本性空最極辯
靜無有少法能增能減能生能滅能斷能染能淨能得能現觀善現當知菩薩摩
訶薩依世俗言說施設法故說般若波羅蜜多如實了知本性空已證得無上正等菩
提非真八勝義中無色可得亦無受想行識可得亦無眼處可得亦無耳鼻舌
身意處可得無色處可得亦無聲香味觸法處可得無眼界可得亦無耳鼻舌身意
界可得無色界可得亦無聲香味觸法界可得無眼識界可得亦無耳鼻舌身意識界可
得無眼觸可得亦無耳鼻舌身意觸可得無眼觸為緣所生諸受可得亦無耳鼻舌身意
觸為緣所生諸受可得無地界可得亦無水火風空識界可得無因緣可得亦無等無間
緣所緣緣增上緣可得無從緣所生諸法可得無無明可得亦無行識名色六處觸受愛
取有生老死愁歎苦憂惱可得無布施波羅蜜多可得亦無淨戒安忍精進靜慮般若波
羅蜜多可得無內空可得亦無外空內外空空空大空勝義空有為空無為空畢竟空無

際空散空無變異空本性空自相空共相空一切法空不可得空無性空自性空無性自性空可得無四念住可得亦無四正斷四神足五根五力七等覺支八聖道支可得無苦聖諦可得亦無集滅道聖諦可得無四靜慮可得亦無四無量四無色定可得無八解脫可得亦無八勝處九次第定十遍處可得無陀羅尼門可得亦無三摩地門可得無空解脫門可得亦無無相無願解脫門可得無極喜地可得亦無離垢地發光地焰慧地極難勝地現前地遠行地不動地善慧地法雲地可得無五眼可得亦無六神通可得無佛十力可得亦無四無所畏四無礙解大慈大悲大喜大捨十八佛不共法可得無三十二大士相可得亦無八十隨好可得無無忘失法可得亦無恒住捨性可得無一切智可得亦無道相智一切相智可得無預流果可得亦無一來不還阿羅漢果獨覺菩提可得無一切菩薩摩訶薩行可得亦無諸佛無上

失法可得亦無恒住捨性可得無一切智可
得亦無道相智一切相智可得無預流果可
得亦無一來不還阿羅漢果獨覺菩提可得
無一切菩薩摩訶薩行可得亦無諸佛無上
正等菩提可得無行菩薩摩訶薩行者可
得亦無行無上正等菩提者可得 善現如
是諸法皆依世俗言說施設不依勝義善現
諸菩薩摩訶薩備行般若波羅蜜多從初發
心雖極猛利為諸有情行菩提行而於此
心都無所得於諸有情亦無所得於大菩提
亦無所得於佛菩薩亦無所得
尒時具壽善現白佛言世尊若一切法都無
所有皆不可得云何菩薩摩訶薩行菩提行
云何能得無上菩提佛告善現於意云何汝
於先時依上斷界斷諸煩惱得無漏根住無
間定得預流果若一來果若不還果 若阿
羅漢果汝於彼時頗見有情若心若道若諸
道果有可得不善現答言不也世尊不也善
逝佛言善現若汝彼時都無所得云何言得
阿羅漢果善現答言依世俗說不依勝義佛
告善現如是如是如汝所說諸菩薩摩訶薩

阿羅漢果善現答言依世俗說不依勝義佛
告善現如是如是如汝所說諸菩薩摩訶薩
尒復如是依世俗說行菩提行及得無上正
等菩提不依勝義善現依世俗故施設有色
施設有受想行識依世俗故施設有眼處施
設有耳鼻舌身意處依世俗故施設有色處
施設有聲香味觸法處依世俗故施設有眼
界施設有耳鼻舌身意界依世俗故施設
有色界施設有聲香味觸法界依世俗故
施設有眼識界施設有耳鼻舌身意識界
依世俗故施設有眼觸施設有耳鼻舌身
意觸依世俗故施設有眼觸為緣所生諸受
施設有耳鼻舌身意觸為緣所生諸受依
世俗故施設有地界施設有水火風空識界
依世俗故施設有回緣施設有等無間緣所
緣緣增上緣依世俗故施設有從緣所生諸
法依世俗故施設有無明施設有行識名
色六處觸受愛取有生老死愁歎苦憂惱依
世俗故施設有布施波羅蜜多施設有淨
戒安忍精進靜慮般若波羅蜜多依世俗故
施設有內空施設有外空內外空空空大空
勝義空有為空無為空畢竟空無

世俗故施設有布施波羅蜜多施設有淨
戒安忍精進靜慮般若波羅蜜多依世俗故
施設有內空施設有外空內外空空空大空
勝義空有為空無為空畢竟空無際空散空
無變異空本性空自相空共相空一切法空
不可得空無性空自性空無性自性空依世
俗故施設有四念住施設有四正斷四神足
根五力七等覺支八聖道支依世俗故施設
有若聖諦施設有集滅道聖諦依世俗故施
設有四靜慮施設有四無量四無色定依世
俗故施設有八解脫施設有八勝處九次第
定十遍處依世俗故施設有陀羅尼門施設
有三摩地門依世俗故施設有空解脫門
施設有無相無願解脫門依世俗故施設有
極喜地施設有離垢地發光地焰慧地極難
勝地現前地遠行地不動地善慧地法雲
地依世俗故施設有五眼施設有六神通
依世俗故施設有佛十力施設有四無畏
四無礙解大慈大悲大喜大捨十八佛不共
法依世俗故施設有三十二大士相施設有
八十隨好依世俗故施設有無忘失法施
設有恒住捨性依世俗故施設有一切智施

法依世俗故施設有三十二大士相施設有
八十隨好依世俗故施設有無忘失法施
設有恒住捨性依世俗故施設有一切智施
設有道相智一切相智依世俗故施設有預
流果施設有一來不還阿羅漢果獨覺菩
提依世俗故施設有一切菩薩摩訶薩行
施設有諸佛無上正等菩提依世俗故施設
有有情施設有菩薩諸佛世尊不依勝義
菩提諸菩薩摩訶薩不見有法能於無上正
等菩提有增有減有盡有積從一切法本性
空故善現諸菩薩摩訶薩於一切法觀本性
空尚不可得況初發心而有可得況備布施
波羅蜜多而有可得況備淨戒安忍精進
靜慮般若波羅蜜多而有可得況住內空而
有可得況住外空內外空空空大空勝義空
有為空無為空畢竟空無際空散空無變異
空本性空自相空共相空一切法空不可得
空無性空自性空無性自性空而有可得況
備四念住而有可得況備四正斷四神足五
根五力七等覺支八聖道支而有可得況
菩聖諦而有可得況住捨性依世俗故施設

空無性空自性空無性自性空不可得況
脩四念住不可得況脩四正斷四神足五
根五力七等覺支八聖道支不可得況住
苦聖諦不可得況住集滅道聖諦不可
得況脩四靜慮不可得況脩四無量四無
色定不可得況脩八解脫不可得況脩
八勝處九次第定十遍處不可得況脩
阿羅漢果不可得況脩三摩地門不可
得況脩空解脫門不可得況脩無相
無願解脫門不可得況脩極喜地不可
得況脩離垢地發光地焰慧地極難勝地現
前地遠行地不動地善慧地法雲地不可
得況脩五眼不可得況脩六神通不可
得況脩佛十力不可得況脩四無所畏四
無礙解大慈大悲大喜大捨十八佛不共法
不可得況脩三十二大士相不可得況
脩八十隨好不可得況脩無忘失法不
可得況脩恒住捨性不可得況脩一切智
不可得況脩道相智一切相智不可得
況脩一切菩薩摩訶薩行不可得況脩諸
佛無上正等菩提不可得善現諸菩薩摩
訶薩於所脩住一切佛法若有所得無有是

況脩一切菩薩摩訶薩行不可得況脩諸
佛無上正等菩提不可得善現諸菩薩摩
訶薩於所脩住一切佛法若有所得無有是
處如是善現諸菩薩摩訶薩脩行無上正等
菩提證得無上正等菩提饒益有情弗無間
斷

初分成熟有情品第七十一之一

爾時具壽善現白佛言世尊若菩薩摩訶薩
脩行布施波羅蜜多脩行淨戒安忍精進靜
慮般若波羅蜜多安住內空外空內外
空空空大空勝義空有為空無為空畢竟空
無際空散空無變異空本性空自相空共相
空一切法空不可得空無性空自性空無性
自性空脩行四念住脩行四正斷四神足五
根五力七等覺支八聖道支安住苦聖諦安
住集滅道聖諦脩行四靜慮脩行四無量四
無色定脩行八解脫脩行八勝處九次第定
十遍處脩行阿羅漢門脩行三摩地門脩行
空解脫門脩行無相無願解脫門脩行極喜
地脩行離垢地發光地焰慧地極難勝地現
前地遠行地不動地善慧地法雲地脩行五
眼脩行六神通脩行佛十力脩行四無所畏

地備行離垢地發光地焰慧地極難勝地現
前地遠行地不動地善慧地法雲地備行五
眼備行六神通備行佛十力備行四無所畏
四無礙解大慈大悲大喜大捨十八佛不共
法備行三十二大士相八十隨好備行無忘
失法備行恒住捨性備行一切智備行道相
智一切相智備行一切菩薩摩訶薩行備行
諸佛無上正等菩提備行菩薩道若未圓滿
不能證得所來無上正等菩提世尊太何菩
薩摩訶薩備菩薩道令得圓滿能證無上正
等菩提佛告善現若菩薩摩訶薩備行般若
波羅蜜多方便善巧備行布施波羅蜜多時
不得布施不得能施不得所施不得所為亦
不遠離如是諸法而行布施波羅蜜多是菩
薩摩訶薩則能圓滿備菩薩道善現若菩薩
摩訶薩備行般若波羅蜜多方便善巧備行
淨戒安忍精進靜慮般若波羅蜜多時不得
淨戒安忍精進靜慮般若不得能備不得所
備不得所為亦不遠離如是諸法而行淨戒
安忍精進靜慮般若波羅蜜多是菩薩摩訶
薩則能圓滿備菩薩道如是善現菩薩摩
訶薩備行般若波羅蜜多方便善巧備菩薩

備不得所為亦不遠離如是諸法而行淨戒
安忍精進靜慮般若波羅蜜多是菩薩摩訶
薩則能圓滿備菩薩道如是善現菩薩摩
訶薩備行般若波羅蜜多方便善巧備菩薩
道令得圓滿能證無上正等菩提善現若菩
薩摩訶薩備行般若波羅蜜多時不得內空
得所為亦不遠離如是諸法而住內空是菩
薩摩訶薩則能圓滿備菩薩道善現若菩
薩摩訶薩備行般若波羅蜜多時方便善巧安
住外空內外空空大空勝義空有為空無
為空畢竟空無際空散空無變異空大性空
自相空共相空一切法空不可得空無性空
自性空無性自性空時不得外空乃至無性
自性空不得能住不得不住不得所為亦不
遠離如是諸法而住外空乃至無性自性空
是菩薩摩訶薩則能圓滿備菩薩道如是善
現菩薩摩訶薩備行般若波羅蜜多方便
善巧備菩薩道令得圓滿能證無上正等菩
提善現若菩薩摩訶薩備行般若波羅蜜多
方便善巧備行四念住時不得四念住不得
能備不得所備不得所為亦不遠離如是諸

善巧備菩薩道令得圓滿能證無上正等菩
提善現若菩薩摩訶薩修行般若波羅蜜多
方便善巧修行四念住時不得四念住不得
能修不得所修不得所為亦不遠離如是諸
法而修四念住是菩薩摩訶薩則能圓滿修
菩薩道善現若菩薩摩訶薩修行般若波羅
蜜多方便善巧修行四正斷四神足五根五力
七等覺支八聖道支時不得四正斷乃至
八聖道支不得能修不得所修不得所為
亦不遠離如是諸法而修四正斷乃至八聖
道支是菩薩摩訶薩則能圓滿修菩薩道
如是善現諸菩薩摩訶薩修行般若波羅
蜜多方便善巧修菩薩道令得圓滿能證
無上正等菩提

大般若波羅蜜多經卷第三百九十

一

126

S-T262 9/2B11~18

心本

妙法蓮華經

諸大衆并諸佛世尊六萬
比丘比丘尼優婆塞優婆夷
八部阿修羅迦樓羅緊那羅摩
伽人非人及諸小王轉輪聖王是諸大
會得未曾有歡喜合掌一心觀佛尒時佛放
眉間白毫相光照東方万八千世界靡不周
遍下至阿鼻地獄上至阿迦尼吒天於此世
界盡見彼土六趣衆生又見此土現在諸佛
及聞諸佛所說經法并見彼諸比丘比丘尼
優婆塞優婆夷諸修行得道者復見諸菩薩
摩訶薩種種因緣種種信解種種相貌行菩
薩道復見諸佛般涅槃者復見諸佛般涅槃
後以佛舍利起七寶塔尒時彌勒菩薩作是
念今者世尊現神變相以何因緣而有此瑞
今佛世尊入于三昧是不可思議現希有事
當以問誰誰能荅者復作此念是文殊師利
法王之子已曾親近供養過去无量諸佛必
應見此希有之相我今當問尒時比丘比丘
尼優婆塞優婆夷及諸天龍鬼神等咸作此
念是佛光明神通之相今當問誰尒時彌勒

應見此希有之相我今當問尒時比丘比丘
尼優婆塞優婆夷及諸天龍鬼神等咸作此
念是佛光明神通之相今當問誰尒時彌勒
菩薩欲自決疑又觀四衆比丘比丘尼優婆
塞優婆夷及諸天龍鬼神等衆會之心而問
文殊師利言以何因緣而有此瑞神通之相
放大光明照于東方万八千土悉見彼佛國
界莊嚴於是彌勒菩薩欲重宣此義以偈問曰
文殊師利　導師何故　眉間白毫　大光普照
雨曼陀羅　曼殊沙華　栴檀香風　悅可衆心
以是因緣　地皆嚴淨　而此世界　六種震動
時四部衆　咸皆歡喜　身意快然　得未曾有
眉間光明　照于東方　万八千土　皆如金色
從阿鼻獄　上至有頂　諸世界中　六道衆生
生死所趣　善惡業緣　受報好醜　於此悉見
又覩諸佛　聖主師子　演說經典　微妙第一
其聲清淨　出衆軟音　教諸菩薩　无數億万
梵音深妙　令人樂聞　各於世界　講說正法
種種因緣　以无量喻　照明佛法　開悟衆生
若人遭苦　厭老病死　為說涅槃　盡諸苦際
若人有福　曾供養佛　志求勝法　為說緣覚
若有佛子　修種種行　求无上慧　為說淨道
文殊師利　我住於此　見聞若斯　及千億事

若人遭苦　厭老病死　為說涅槃　盡諸苦際
若人有福　曾供養佛　志求勝法　為說緣覚
若有佛子　修種種行　求无上慧　為說淨道
文殊師利　我住於此　見聞若斯　及千億事
如是衆多　今當略說　我見彼土　恒沙菩薩
種種因緣　而求佛道　或有行施　金銀珊瑚
真珠摩尼　車渠馬瑙　金銅諸珍　奴婢車乘
寶飾輦轝　歡喜布施　迴向佛道　願得是乘
三界第一　諸佛所歎　或有菩薩　駟馬寶車
欄楯華蓋　軒飾布施　復見菩薩　身肉手足
及妻子施　求无上道　又見菩薩　頭目身體
欣樂施與　求佛智慧　文殊師利　我見諸王
往詣佛所　問无上道　便捨樂土　宮殿臣妻
剃除鬚髮　而披法服　或見菩薩　而作比丘
獨處閑靜　樂誦經典　又見菩薩　勇猛精進
入於深山　思惟佛道　又見離欲　常處空閑
深修禪定　得五神通　又見菩薩　安禪合掌
以千万偈　讚諸法王　復見菩薩　智深志固
能問諸佛　聞悉受持　又見佛子　定慧具足
以无量喻　為衆講法　欣樂說法　化諸菩薩
破魔兵衆　而鼓法鼓　又見菩薩　寂然宴默
天龍恭敬　不以為喜　又見菩薩　處林放光
濟地獄苦　令入佛道　又見佛子　未嘗睡眠

W-T262 9/387

以无量喻 為衆講法 欣樂說法 化諸菩薩
歌唱妙音 而轉法故 又見菩薩 即然宴嘿
天龍恭敬 不以為喜 又見菩薩 處林教光
濟地獄苦 令入佛道 又見佛子 未嘗睡眠
※經行林中 勤求佛道 又見具足 威儀充滿
淨如寶珠 以求佛道 又見佛子 住忍辱力
增上慢人 惡罵捶打 皆悉能忍 以求佛道
又見菩薩 離諸戲笑 及癡恭敬 親近智者
以求佛道

大般若波羅蜜多經卷第二百九十二　　藏法師玄奘譯

初分難信解品第四十之五十二

復次善現菩薩十地清淨故色清淨色清淨
故一切智智清淨何以故若菩薩十地清淨
若色清淨若一切智智清淨無二無二分無
別無斷故菩薩十地清淨故受想行識清淨
受想行識清淨故一切智智清淨何以故若
菩薩十地清淨若受想行識清淨若一切智
智清淨無二無二分無別無斷故善現菩薩
十地清淨故眼處清淨眼處清淨故一切智
智清淨何以故若菩薩十地清淨若眼處清
淨若一切智智清淨無二無二分無別無斷
故菩薩十地清淨故耳鼻舌身意處清淨
耳鼻舌身意處清淨故一切智智清淨何以故
菩薩十地清淨若耳鼻舌身意處清淨若一
切智智清淨無二無二分無別無斷故善現
菩薩十地清淨故色處清淨色處清淨故一切
切智智清淨何以故若菩薩十地清淨若色
處清淨若一切智智清淨無二無二分無別無
斷故菩薩十地清淨故聲香味觸法處清

S→T220 6/171 c6
W→ 6/175 c15

菩薩十地清淨故色處清淨故一切
智智清淨何以故若菩薩十地清淨若色
處清淨若一切智智清淨無二無二分無別無
斷故菩薩十地清淨故聲香味觸法處清
淨聲香味觸法處清淨故一切智智清淨
何以故若菩薩十地清淨若聲香味觸法處
清淨若一切智智清淨無二無二分無別無斷故
菩薩十地清淨故眼界清淨眼界清淨
故一切智智清淨何以故若菩薩十地
清淨若眼界清淨若一切智智清淨無二無
二分無別無斷故菩薩十地清淨故色界　眼
識界及眼觸眼觸為緣所生諸受清淨色界
乃至眼觸為緣所生諸受清淨故一切智智清
淨何以故若菩薩十地清淨若色界乃至眼
觸為緣所生諸受清淨若一切智智清淨無
二無二無二分無別無斷故菩薩十地清淨
故耳界清淨耳界清淨故一切智智清淨
何以故若菩薩十地清淨若耳界清淨若一切
智智清淨無二無二分無別無斷故菩薩十地
清淨故聲界耳識界及耳觸耳觸為緣所
所生諸受清淨聲界乃至耳觸為緣所生諸受

2

智智清淨何無二無二分無別無斷故菩薩十地
清淨故聲界耳識界及耳觸耳觸為緣所
所生諸受清淨聲界乃至耳觸為緣所生諸受
清淨故一切智智清淨何以故若菩薩十地
清淨若聲界乃至耳觸為緣所生諸受清淨
若一切智智清淨無二無二分無別無斷故菩
薩菩薩十地清淨故鼻界清淨鼻界清淨
故一切智智清淨何以故若菩薩十地清淨
若鼻界清淨若一切智智清淨無二無二分無
別無斷故菩薩十地清淨故香界鼻識
界及鼻觸鼻觸為緣所生諸受清淨香界乃
至鼻觸為緣所生諸受清淨故一切智智清
淨何以故若菩薩十地清淨若一切智智清
觸為緣所生諸受清淨若一切智智清淨無
二無二分無別無斷故菩薩十地清淨
故舌界清淨舌界清淨故一切智智清淨何
以故若菩薩十地清淨若舌界清淨若一切
智智清淨無二無二分無別無斷故菩薩十
地清淨故味界舌識界及舌觸舌觸為緣所
生諸受清淨味界乃至舌觸為緣所生諸受
清淨故一切智智清淨何以故若菩薩十地清
淨若味界乃至舌觸為緣所生諸受清淨若

3

生諸受清淨味界乃至舌觸為緣所生諸受
清淨故一切智智清淨何以故若菩薩十地清
淨若味界乃至舌觸為緣所生諸受清淨若
菩薩十地清淨故身界清淨身界清淨
故一切智智清淨何以故若菩薩十地清淨若身
界清淨若一切智智清淨無二無二分無別
無斷故菩薩十地清淨故觸界及身識界乃至
身觸身觸為緣所生諸受清淨觸界乃至
身觸為緣所生諸受清淨故一切智智清淨
何以故若菩薩十地清淨若觸界乃至身觸
為緣所生諸受清淨若一切智智清淨無二無
二分無別無斷故善現菩薩十地清淨故意
界清淨意界清淨故一切智智清淨何以故
若菩薩十地清淨若意界清淨若一切智
智清淨無二無二分無別無斷故菩薩十地
清淨故法界意識界及意觸意觸為緣所生
諸受清淨法界乃至意觸為緣所生諸受清
淨故一切智智清淨何以故若菩薩十地清淨
若法界乃至意觸為緣所生諸受清淨若一
切智智清淨無二無二分無別無斷故善現
菩薩十地清淨故地界清淨地界清淨故一

若法界乃至意觸為緣所生諸受清淨若一
切智智清淨無二無二分無別無斷故善現
菩薩十地清淨故地界清淨地界清淨故一
切智智清淨何以故若菩薩十地清淨若地界
清淨若一切智智清淨無二無二分無別無
斷故菩薩十地清淨故水火風空識界清
淨水火風空識界清淨故一切智智清淨何
以故若菩薩十地清淨若水火風空識界清
淨若一切智智清淨無二無二分無別無斷
故善現菩薩十地清淨故無明清淨無明清
淨故一切智智清淨何以故若菩薩十地清淨
若無明清淨若一切智智清淨無二無二分
無別無斷故菩薩十地清淨故行識名色
六處觸受愛取有生老死愁歎苦憂惱清淨
行乃至老死愁歎苦憂惱清淨故一切智智
清淨何以故若菩薩十地清淨若行乃至老
死愁歎苦憂惱清淨若一切智智清淨無二
無二分無別無斷故
善現菩薩十地清淨故布施波羅蜜多清淨
布施波羅蜜多清淨故一切智智清淨何以
故若菩薩十地清淨若布施波羅蜜多清淨
若一切智智清淨無二無二分無別無斷故善

布施波羅蜜多清淨故一切智智清淨何以
故若菩薩十地清淨若布施波羅蜜多清淨
若一切智智清淨無二無二分無別無斷故菩
薩十地清淨故淨戒安忍精進靜慮般若
波羅蜜多清淨亦爾乃至般若波羅蜜多
清淨故一切智智清淨何以故若菩薩十地清
淨若淨戒乃至般若波羅蜜多清淨若一切
智智清淨無二無二分無別無斷故善現善
薩十地清淨故內空清淨內空清淨故一切智
智清淨何以故若菩薩十地清淨若內空清
淨若一切智智清淨無二無二分無別無斷故
善薩十地清淨故外空內外空空大空
勝義空有為空無為空畢竟空無際空散
空無變異空本性空自相空共相空一切法空
不可得空無性空自性空無性自性空清淨
外空乃至無性自性空清淨故一切智智清
淨何以故若菩薩十地清淨若外空乃至無
性自性空清淨若一切智智清淨無二無二
分無別無斷故善現菩薩十地清淨故真如
清淨真如清淨故一切智智清淨何以故
若菩薩十地清淨若真如清淨若一切智
智清淨無二無二分無別無斷故菩薩十地

16

清淨真如清淨故一切智智清淨何以故
若菩薩十地清淨若真如清淨若一切智
智清淨無二無二分無別無斷故菩薩十地
淨故法界法性不虛妄性不變異性平
等性離生性法定法住實際虛空界不思議
界清淨法界乃至不思議界清淨故一切智
智清淨何以故若菩薩十地清淨若法界乃
至不思議界清淨若一切智智清淨無二無
二分無別無斷故善現菩薩十地清淨故苦
聖諦清淨苦聖諦清淨故一切智智清淨何
以故菩薩十地清淨若苦聖諦清淨若一
切智智清淨無二無二分無別無斷故菩薩
十地清淨故集滅道聖諦清淨集滅道聖諦
清淨故一切智智清淨何以故若菩薩十地
清淨若集滅道聖諦清淨若一切智智清淨
無二無二分無別無斷故善現菩薩十地清
淨故四靜慮清淨四靜慮清淨故一切智智
清淨何以故若菩薩十地清淨若四靜慮清
淨若一切智智清淨無二無二分無別無斷
故菩薩十地清淨故四無量四無色定清淨四
無量四無色定清淨故一切智智清淨何
以故若菩薩十地清淨若四無量四無色定

17

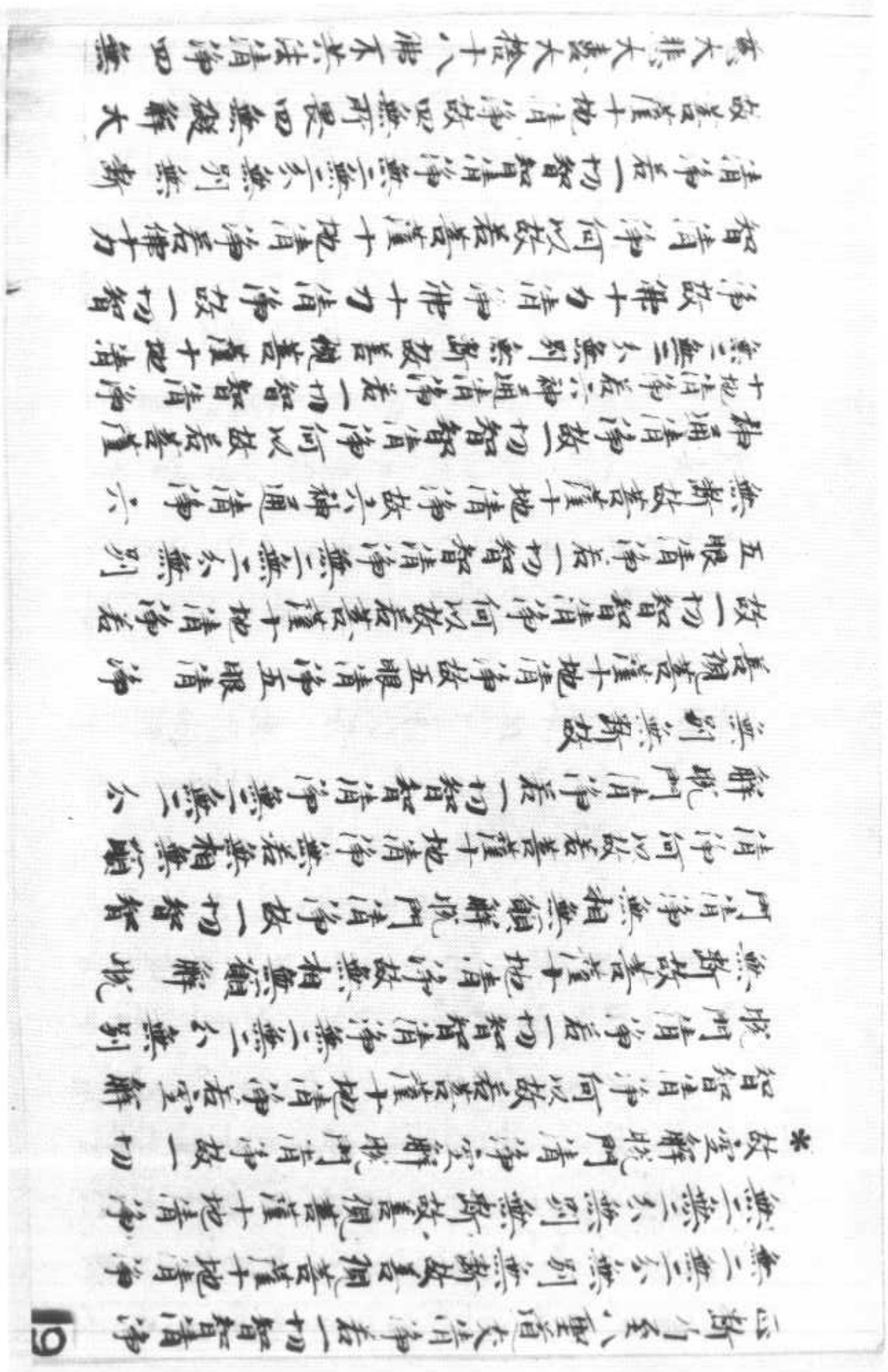

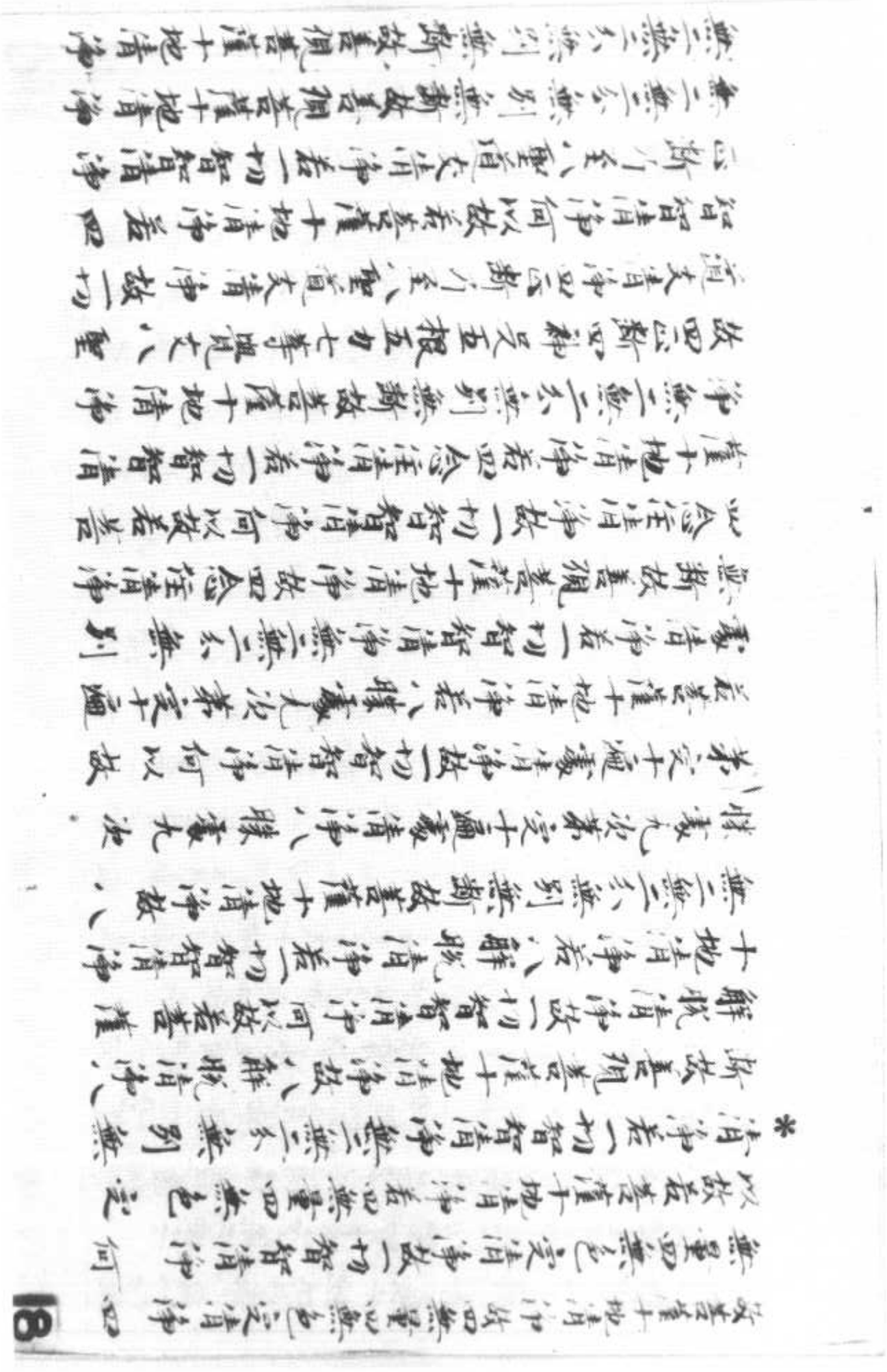

清淨若一切智智清淨無二無二分無別無斷
故菩薩十地清淨故四無所畏四無礙解大
慈大悲大喜大捨十八佛不共法清淨四無
所畏乃至十八佛不共法清淨故一切智智
清淨何以故若菩薩十地清淨若四無所
畏乃至十八佛不共法清淨若一切智智清
淨無二無二分無別無斷故善現菩薩十地
清淨故無忘失法清淨無忘失法清淨故一
切智智清淨何以故若菩薩十地清淨若無
忘失法清淨若一切智智清淨無二無二分
無別無斷故菩薩十地清淨故恒住捨性清
淨恒住捨性清淨故一切智智清淨何以故
若菩薩十地清淨若恒住捨性清淨若一切
智智清淨無二無二分無別無斷故善現菩
薩十地清淨故一切智智清淨一切智清淨故
一切智智清淨何以故若菩薩十地清淨若
一切智清淨若一切智智清淨無二無二分
無別無斷故菩薩十地清淨故道相智一切
相智清淨道相智一切相智清淨故一切智
智清淨何以故若菩薩十地清淨若道相智
一切相智清淨若一切智智清淨無二無二分
無別無斷故善現菩薩十地清淨故一切陀

智清淨何以故若菩薩十地清淨若道相智
一切相智清淨若一切智智清淨無二無二分
無別無斷故善現菩薩十地清淨故一切陀
羅尼門清淨一切陀羅尼門清淨故一切智
智清淨何以故若菩薩十地清淨若一切陀
羅尼門清淨若一切智智清淨無二無二分
無別無斷故菩薩十地清淨故一切三摩地
門清淨一切三摩地門清淨故一切智智清
淨何以故若菩薩十地清淨若一切三摩地
門清淨若一切智智清淨無二無二分無
別無斷故
善現菩薩十地清淨故預流果清淨預流果
清淨故一切智智清淨何以故若菩薩十地
清淨若預流果清淨若一切智智清淨無二
無二分無別無斷故菩薩十地清淨故一來
不還阿羅漢果清淨一來不還阿羅漢果清
淨故一切智智清淨何以故若菩薩十地清淨
若一來不還阿羅漢果清淨若一切智智清
淨無二無二分無別無斷故善現菩薩十地清
淨故獨覺菩提清淨獨覺菩提清淨故一
切智智清淨何以故若菩薩十地清淨若獨
覺菩提清淨若一切智智清淨無二無二分

淨故獨覺菩提清淨獨覺菩提清淨故一
切智智清淨何以故若菩薩十地清淨若獨
覺菩提清淨若一切智智清淨無二無二分
無別無斷故菩薩菩薩十地清淨故一切菩
薩摩訶薩行清淨一切菩薩摩訶薩行清
淨故一切智智清淨何以故若菩薩十地清淨
若一切菩薩摩訶薩行清淨若一切智智清
淨無二無二分無別無斷故菩薩十地
清淨故諸佛無上正等菩提清淨諸佛無上
正等菩提清淨故一切智智清淨何以故若
菩薩十地清淨若諸佛無上正等菩提清
若一切智智清淨無二無二分無別無斷故
復次善現五眼清淨故色清淨色清淨故
一切智智清淨何以故若五眼清淨若色清
淨若一切智智清淨無二無二分無別無斷故
五眼清淨故受想行識清淨受想行識清
淨故一切智智清淨何以故若五眼清淨若受
想行識清淨若一切智智清淨無二無二分無
別無斷故善現五眼清淨故眼處清淨眼
處清淨故一切智清淨何以故若五眼清淨
淨若眼處清淨若一切智智清淨無二無二
分無別無斷故五眼清淨故耳鼻舌身意

112

處清淨故一切智清淨何以故若五眼清淨
淨若眼處清淨若一切智智清淨無二無二
分無別無斷故五眼清淨故一切智智清
淨何以故若五眼清淨若耳鼻舌身意處清淨
若一切智智清淨無二無二分無別無斷故
善現五眼清淨故色處清淨色處清淨故一
切智智清淨何以故若五眼清淨若色處清淨
若一切智智清淨無二無二分無別無斷故
五眼清淨故聲香味觸法處清淨聲香
味觸法處清淨故一切智智清淨何以故若五
眼清淨若聲香味觸法處清淨若一切智智
清淨無二無二分無別無斷故善現五眼清淨
故眼界清淨眼界清淨故一切智智清淨
何以故若五眼清淨若眼界清淨若一切智
智清淨無二無二分無別無斷故五眼清淨
故色界眼識界及眼觸眼觸為緣所生諸受
清淨色界乃至眼觸為緣所生諸受清淨故
一切智智清淨何以故若五眼清淨若色界乃
至眼觸為緣所生諸受清淨若一切智智
清淨無二無二分無別無斷故善現五眼清
淨故耳界清淨耳界清淨故一切智智清淨

113

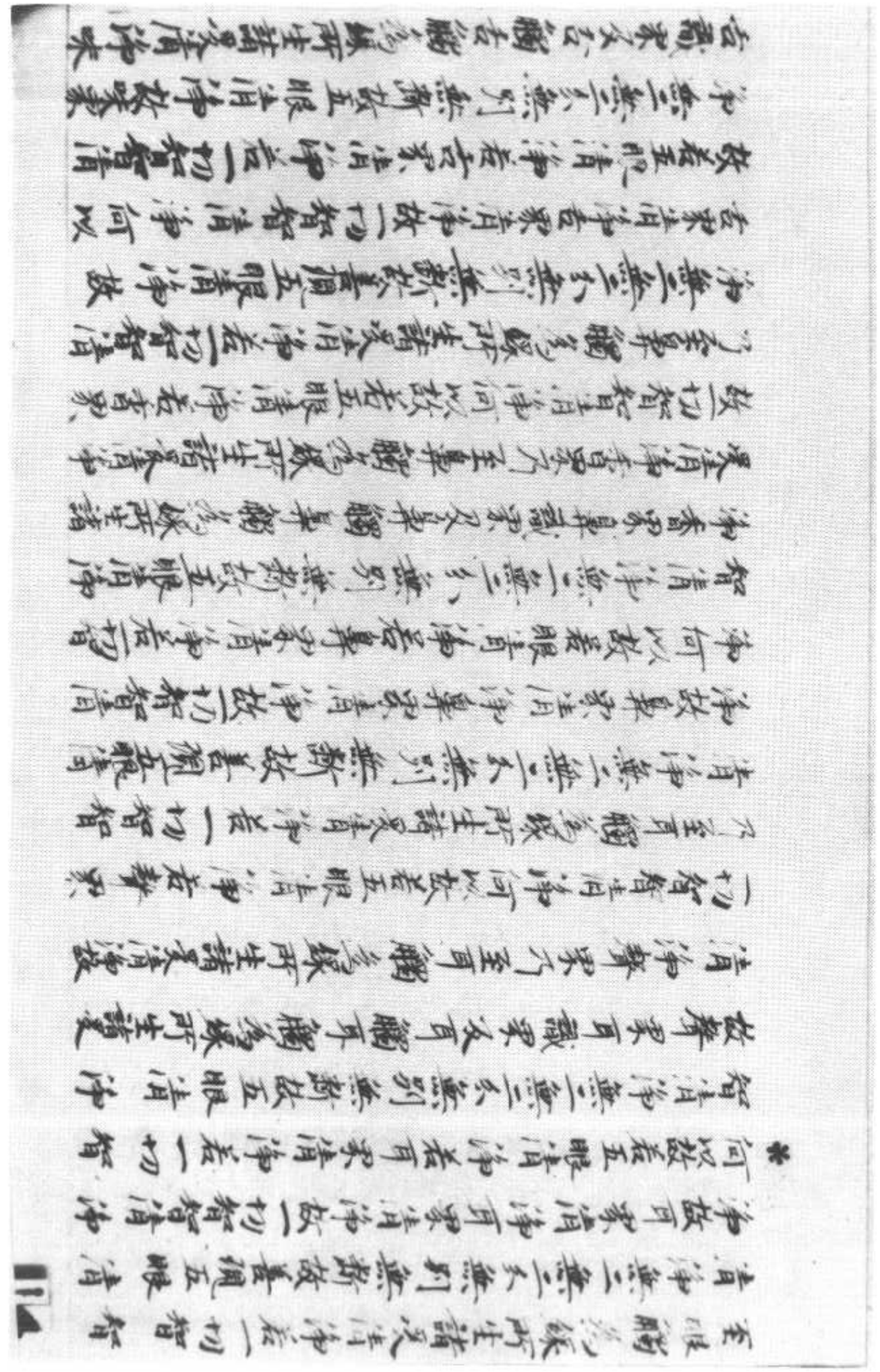

生諸受清淨故一切智智清淨何以故若五
眼清淨若去界乃至意觸為緣所生諸受清
淨若一切智智清淨無二無二分無別無斷故
善現五眼清淨故地界清淨地界清淨故一切
智智清淨何以故若五眼清淨若地界清淨
若一切智智清淨無二無二分無別無斷故五
眼清淨故水火風空識界清淨水火風空識
界清淨故一切智智清淨何以故若五眼清淨
若水火風空識界清淨若一切智智清淨無
二無二分無別無斷故善現五眼清淨故無
明清淨無明清淨故一切智智清淨何以故若
若五眼清淨若無明清淨若一切智智清淨
無二無二分無別無斷故五眼清淨故行識
名色六處觸受愛取有生老死愁歎苦憂惱
清淨行乃至老死愁歎苦憂惱清淨故
一切智智清淨何以故若五眼清淨若行乃至老
死愁歎苦憂惱清淨若一切智智清淨無二
無二分無別無斷故
善現五眼清淨故布施波羅蜜多清淨亦
布施波羅蜜多清淨故一切智智清淨何以故若
五眼清淨若布施波羅蜜多清淨若一切智
清淨無二無二分無別無斷故五眼清淨故淨

善現五眼清淨故布施波羅蜜多清淨亦
布施波羅蜜多清淨故一切智智清淨何以故若
五眼清淨若布施波羅蜜多清淨若一切智
清淨無二無二分無別無斷故五眼清淨故淨戒
乃至般若波羅蜜多清淨故一切智智清
淨何以故若五眼清淨若淨戒乃至般若波
羅蜜多清淨若一切智智清淨無二無二分無
別無斷故善現五眼清淨故內空清淨內空清
淨故一切智智清淨何以故若五眼清淨若內空
清淨若一切智智清淨無二無二分無別無斷故五
眼清淨故外空內外空空空大空勝義空有為
空無為空畢竟空無際空散空無變異空本
性空自相空共相空一切法空不可得空無性空
自性空無性自性空清淨故外空乃至無性自性空
清淨故一切智智清淨何以故若五眼清淨若外空乃至無性
自性空若一切智智清淨無二無二分無別無斷
故善現五眼清淨故真如清淨故一切智智
清淨何以故若五眼清淨若真如清淨若一切智智清
淨無二無二分無別無斷故五眼清淨故法界法住不
虛妄性不變異性平等性離生性法定法住實際虛
空界不思議界清淨故一切智

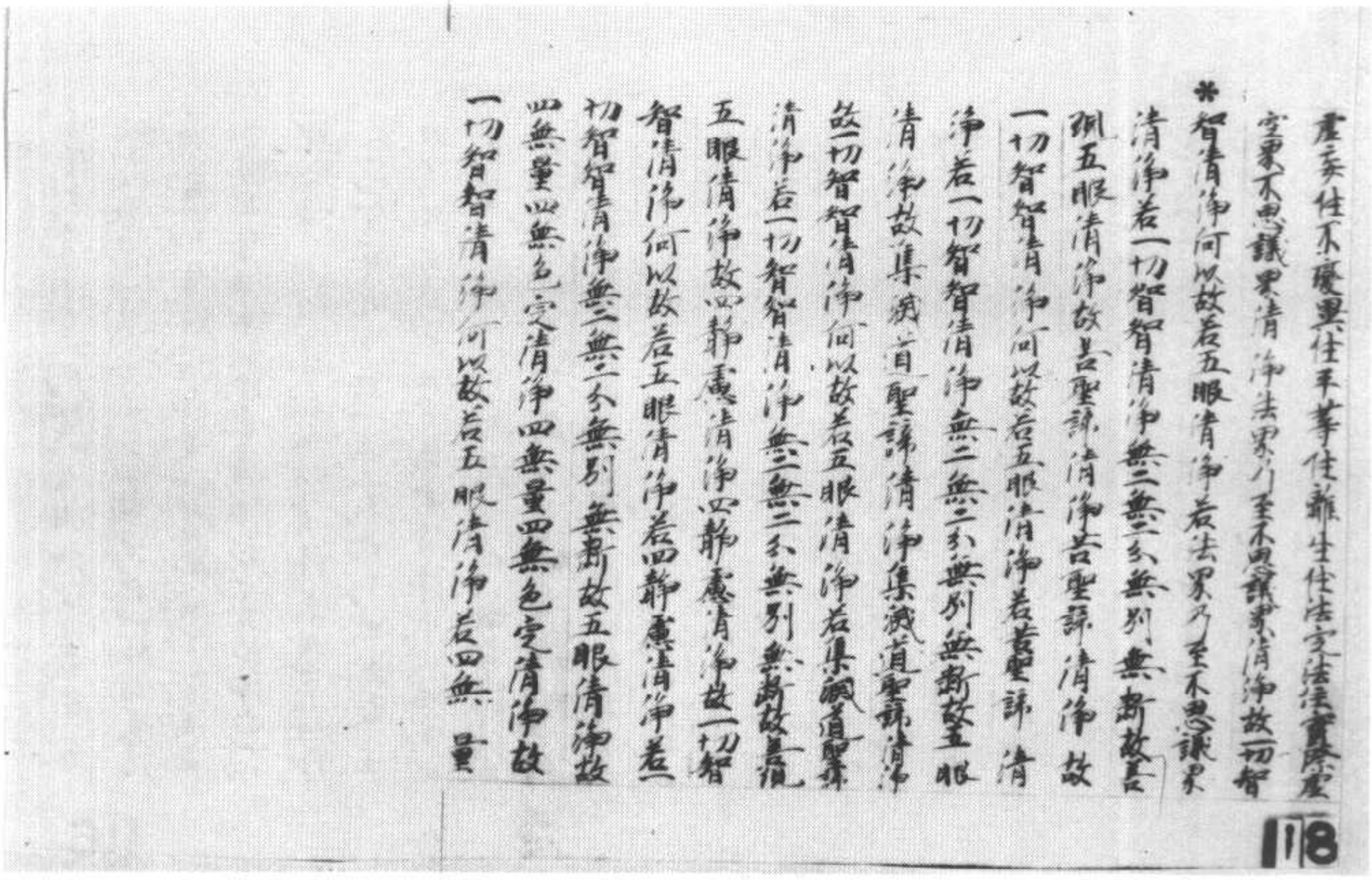

▼ 斯三七一一號背面　悉達太子修道因緣

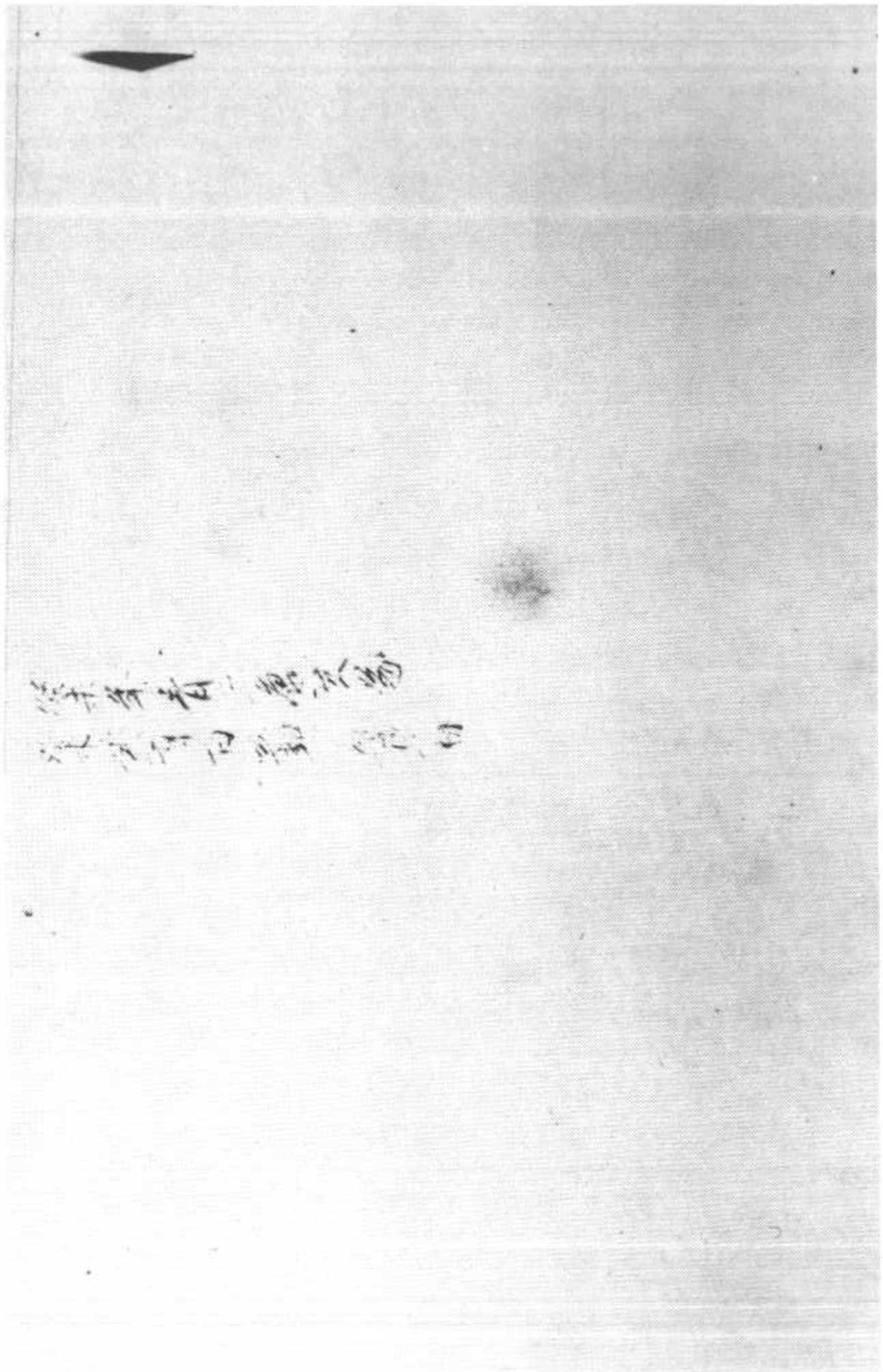

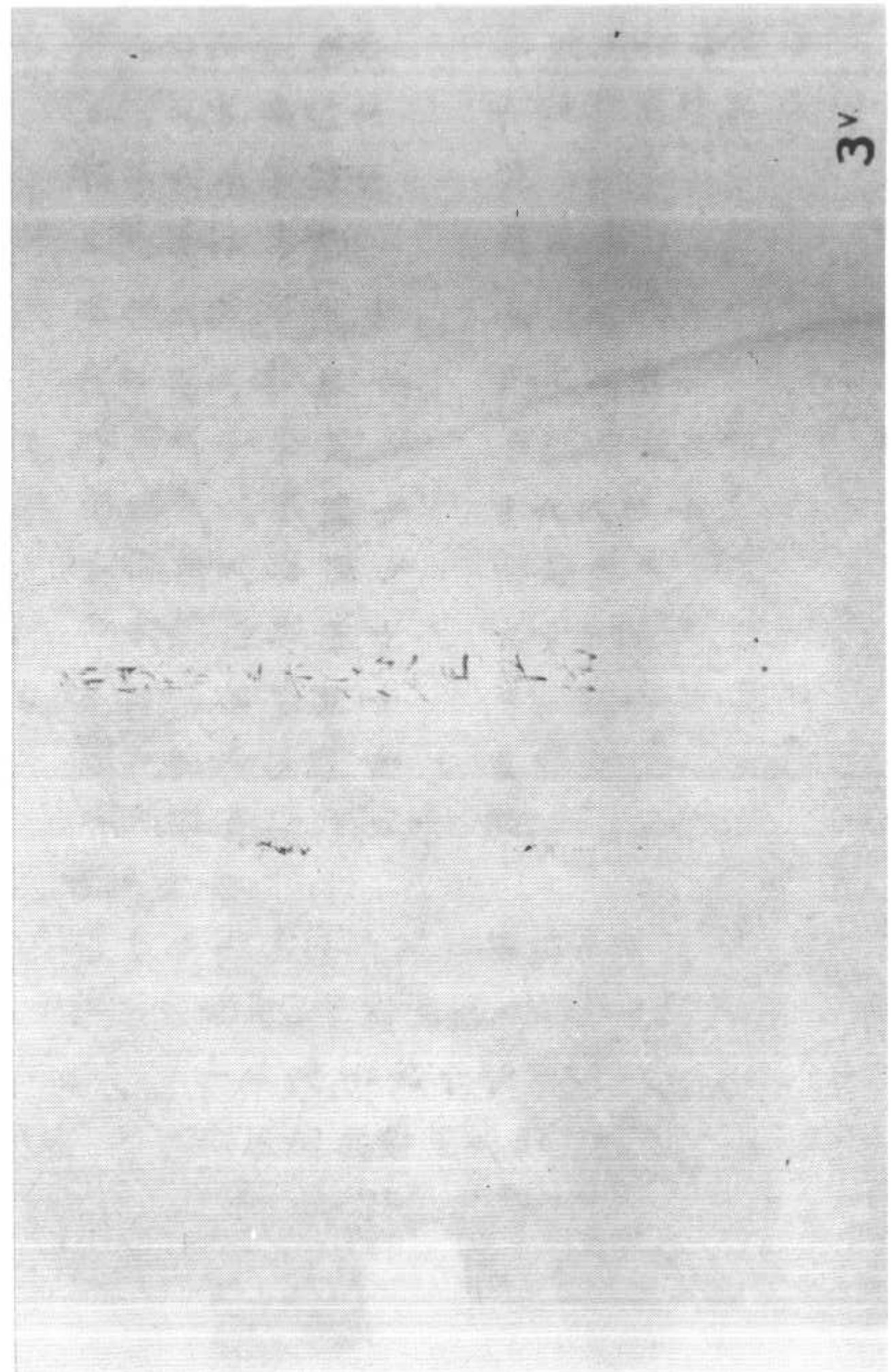
3v

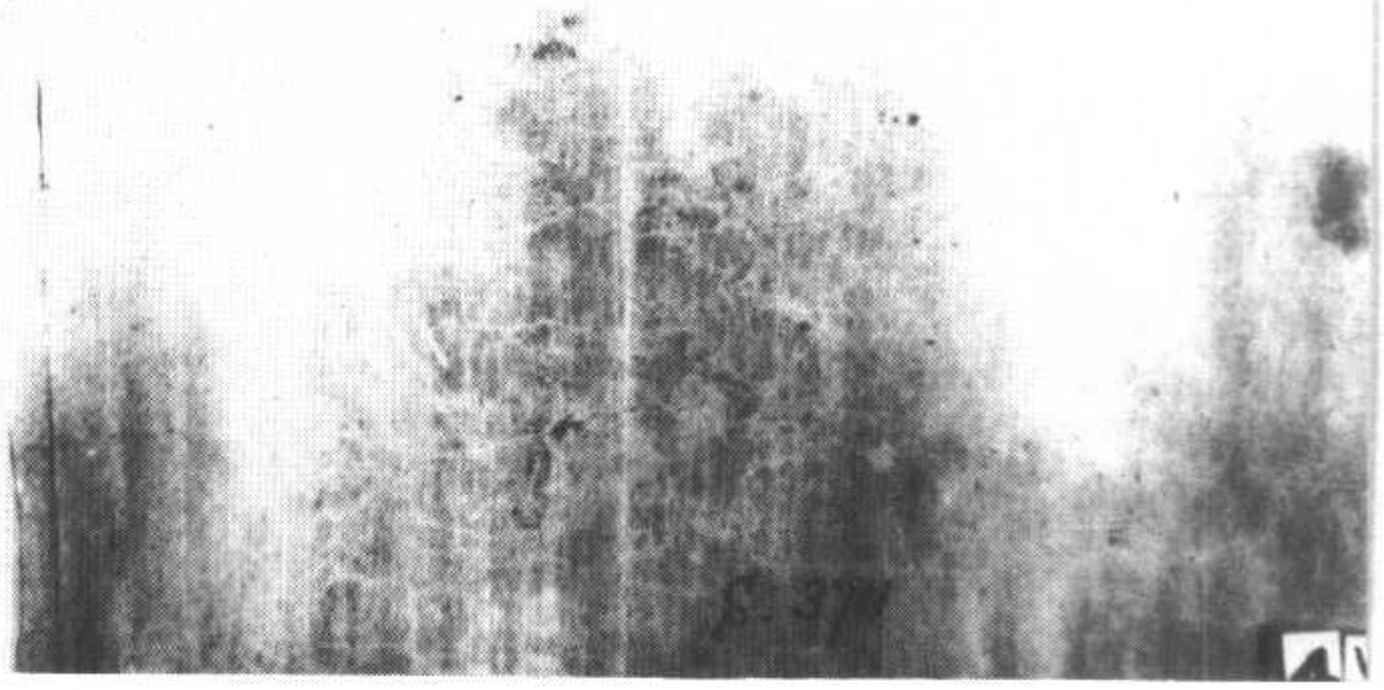

▼ 斯三七一二號　金光明最勝王經卷第八

S-T65 16/438 A2

所有勝業資助我　令證无窮妙辯才
敬礼光無邊　敬礼解脫者　敬礼離欲人　敬礼離垢
敬礼心清淨　敬礼光明者　敬礼无上者　敬礼大丈夫
敬礼佛勝義　敬礼大衆主　敬礼辯才天　令我得成就
願我所求事　皆悉得成就　光福帝釋　善令得成就
善辯諸明呪　勸修菩提道　廣說菩提　衣服
我說真實語　我說无誑語　天女妙辯才　令我
唯願天女來　令我捷无滯　速入身中　飛翔
願令我色根　皆得如來辯　由彼勝威力　調伏諸衆生
我所出語時　隨事皆成就　聞者生歡　所作不虛捐
益我求辯才　事不成就者　天女之真語　皆悉成虛妄
有作无間罪　佛語令調伏　及以阿羅漢　所有根本
會利子白言　世尊衆為一　斯等真實語　願我皆成就
我今皆演說　佛之聲聞衆　皆願速來至　成就我求心
所求真實語　皆願无虛誑　上從色究竟　及以淨居天
大梵及梵輔　一切梵王衆　乃至遍三千　皆詣世尊所
并及諸春屬　令此諸法　唯願降慈悲　哀愍周斯受
他化自在天　及以樂變化　觀史多天衆　苦行當成佛
夜摩諸天衆　及三十三天　四大王衆天　一切諸天衆
地水火風神　保護高山住　七海山神衆　所有諸天
滿財及五頂　日月諸星辰　如是諸天衆　令世間天
新生諸天神　不樂作罪業　敬佛愚子母　及衆小愛
天龍藥叉衆　執閻阿羅漢　及以緊那羅　美音諸
我以世尊力　悉皆中諸法　願降慈悲心　與我見
一切人天衆　能了他心者　皆願加神力　與我妙
乃至盡虛空　周遍花法界　所有食噉　身我妙辯才
令時辯才天女聞是諸已告英軍門言善哉
大士若有男子女人能依如是呪及呪體如
前所說受持讀或歸敬三寶發心念作
求事皆不虛　猶如復受持諸讚此金光明
妙經典所願求者无不果遂速得成就除不至
心聽受羅門深心歡喜令會頂受
令時佛告辯才天女善哉善哉善女天決
流布是妙經王雖讀所有受持經者及諸利
益一切衆生令得安樂說如是法能與辯才
不可思議福光世諸發心者速超菩提
金光明最勝王經大吉祥天女品第十六
令時大吉祥天女即從座起前礼佛足合掌
恭敬白佛言尊我若見有為善為善尼都

命時大喜祥天女即從座起前礼佛足合掌
恭敬白佛言尊我昔見有無量無邊尼 鄭
*波索迦鄭波斯迦受持讀誦為人解說是金
光明最勝王經者我當專心恭敬供養此等
法師所謂飲食衣服卧具醫藥及餘一切所
須資具皆令圓滿无有乏少若晝若夜於此
經王所有句義觀察思量共樂而住令此經
典於贍部州廣行流布為彼有情已於无量
百千佛所植善根者常使得聞不遠隱沒復
於无量百千億劫當受人天種種勝樂常得
豐稔永除飢饉一切有情恒受安樂亦得值
遇諸佛世尊於未來世遠離无上大菩提果
永絶三塗輪迴苦難此尊我念過去有 福藏
金山寶花光照佛告解脫德海如來應正等覺
十号具足我於彼所種諸善根由彼如來慈
悲隱念威神力故令我今日隨所念處隨所
願方隨所至國隨令無量百千萬億衆生受
諸快樂乃至所須衣服飲食資生之具金銀
瑠璃硨磲碼瑙珊瑚琥珀真珠等寶悉令充
足若復有人至心讀誦是金光明最勝王經
滿當日日燒衆名香及諸好花為我供養敬

*福藏金面寶花光照佛告解脫德海如來應正
等覺復告無日於三時中稱念我名別以香
花及諸美食供養於我亦常聽受此妙經王
得如是福而說頌曰

由能如是修經故　自身眷屬親戚
所須衣食充乏時　諸天降雨隨節
能使地味滋增長　及以園林敷果神
令彼天衆歡悅　所有苗稼成就
衆林果樹並滋榮　隨所念者遂其心
欲求財時皆隨願　福藏
佛告大吉祥天女善哉善哉汝能如是憶
念普因諸恩供養利益安樂无邊衆生隱沒
是經功德无盡
金光明最勝王經大吉祥天女增長財物品第十九
尒時大吉祥天女復白佛言世尊北方毘沙
門天王城名有財寶城不遠有園名曰
妙花福光中有勝殿七寶所成世尊我當往
彼若復有人欲求五穀日日燒多會庫藏溢
者應當發起敬信之心淨潔一室嚴廣塗地

如花鬘光中有諸殿七寶所成世尊我當於
彼若復有人欲求五穀日日彈多會庫直澄
者應當發起敬信之心淨潔一室置座庫塗地
*應畫我像種種樂器周帀莊嚴當院洒身著
淨衣服塗以名香入淨室內發心為我五日
三時稱彼佛名及此經名另而中礼敬南謨
瑠璃金山寶花光照菩薩 南謨釋迦如來諸菩
薩及以種種甘美飲食至心奉獻亦以香
花及諸飲食供養我像復持飲食散施方
施諸神等當言邊請大菩薩天發所求願義
如所言是不虛者於我所請勿令空乏于時
菩薩天女知是事已使生慈念令其老中財
穀增長即當誦呪請益於我我先稱佛名及菩
薩名字一心敬礼

南謨一切十方三世諸佛 南謨寶髻佛
南謨无垢光明寶燈佛 南謨金蓋寶積佛
南謨百光金藏佛 南謨大燈光佛
南謨金花光燈佛 南謨東方不動佛
南謨大寶燈佛 南謨西方无量壽佛
南謨南方寶燈佛 南謨妙燈菩薩
南謨北方天鼓音佛 南謨金藏菩薩
南謨金光菩薩

*南謨南方寶燈佛
南謨北方天鼓音佛 南謨妙燈菩薩
南謨金光菩薩 南謨金藏菩薩
*南謨常啼菩薩 南謨法上菩薩
南謨善安菩薩
敬礼如是佛菩薩已次當誦呪請益我大菩薩
天女由此呪力所求之事皆得成就 即說呪
曰

南謨室利莫訶天女 怛姪他
鉢利脯律拏 折羅 三曼頞
達利設泥 去下皆同 莫訶毗訶軍楊帝
三曼哆毗曇未泥 莫訶迦 只也
鉢利底慈佗鉢泥 薩婆頞他婆羅泥
薩鉢利底脯 羅 痴耶娜達摩多
莫訶毗俱比 帝 莫訶達出 魯
鄔波僧四 粒 莫訶頞利伽
薩僧近入里四 粒 三曼哆多頞他
阿奴波 剌泥 莎訶
世尊若人誦持如是神呪請益我時我聞請
已即至其所令願得遂世尊是護頂法白受
成就白真實之白无虛誑白是平等行於諸
衆生是正善根若有受持讀誦呪者應七日

戒說句真實之句无虛誑句是平等行於諸
衆生是正善根若有受持讀誦呪者應七日
七夜受八支戒於晨朝時先嚼齒木淨漱澡
已及於晡後香花供養一切諸佛自陳其罪
當為己身及諸含識迴向發願令所希求速
得成就淨治一室或在壇閑阿蘭若處擗除
為煙燒薰陸香而為供養置一隙座情蓋莊
嚴以諸名花布列座內應當至心請持前呪
希望我至我於余時即便攝念觀察是人
來入其室就座而坐受其供養從是以後當令
彼人於睡夢中得見於我隨所求事以實告
知若聚落壹澤及僧住處隨所求者皆令圓
滿金銀財寶牛羊數奴婢飲食衣服皆得隨心
受諸快樂既得如是隨所求事以實告
三寶及施於我應法會設諸飲食布列香
花既供養已所有供食皆之取真復為供
養我當終身常住於此擁護是人令无闕乏
隨所希求悉皆滿意乘當時時給濟令之不
應慳惜獨為己身常讀是經供養不絕當以
此福普施一切迴向菩提願出生死速得解脫
余時世尊讚言善哉善哉善釋天女汝能如是流
布此經不可思議自他俱益

七夜受八支戒於晨朝時先嚼齒木淨漱澡品第八

金光明最勝王經堅牢地神品第八

余時堅牢地神即於衆中從座而起合掌恭
敬而白佛言世尊是金光明最勝王經若須
在世若未來世若在城邑聚落王宮殿觀及
阿蘭若山澤空林有此經王流布之處世尊
我當往詣其所供養恭敬雜諸流通若有方
處為說法師敷置高座隱說經者我以神力
不現本身在於座所頂戴其足我得聞法深
心歡喜得飡法味增益威光慶悅无量自身
既得如是利益亦令大地深十六万八千踰
繕那至金剛輪際令其地味皆增益乃至
四海所有土地亦使肥濃田疇沃壤倍常
田亦復令此贍部洲中江河池沼所有諸樹叢
草藥林種種花果根莖枝葉及諸苗稼悉相
可愛衆所樂觀色香具足皆堪受用若諸
有情受用如是勝飲食已長命色力諸稍安
隱增益光輝无諸病惱心慧勇健无不堪能
又此大地凡有所須百千事業悉皆用修
尊以是因緣贍部洲安隱豐樂人天歡喜

[illegible]如是發願自己長命多力諸種安
隱增益光輝光諸病惱心慈勇健无不堪能
又此大地凡有所須百千事業悉皆用修進
尊以是因緣諸聽鄙洲英隱豐樂人民熾盛
為諸衆僧所有衆生皆受安樂既受如是
身心快樂於此經王深加愛敬所在之處皆須
受持供養恭敬尊重讚歎又復於彼說法
師法座之處悉皆往彼為諸衆生勤請說
是最勝經王何以故世尊由說此經我之身
并諸眷屬威蒙利益光輝氣力多極威勢頓
容踊溢倍勝於常世尊我堅牢地神與
已令贍鄙洲樂廣七千瑜繕那地皆沃壤力豆
如前所有衆生皆受安樂是故世尊將彼衆
生為報我恩應作是念我當必定聽受是
經恭敬供養尊重讚歎作是念已即從座
城邑聚落舍宅堂殿諸法會所須乳酪聽
受是經既聽受已各還本處心生歡喜共作
是言我等今者得聞甚深无上妙法即是諸
受不可思議功德之聚由經力故我等當值
无量无邊百千俱胝那庾多佛承事供養永
離三塗極苦之處復於未世百千生中常生
天上及在人間受諸勝樂將彼諸人各還本

无量无邊百千俱胝那庾多佛承事供養永
離三塗極苦之處復於未世百千生中常生
天上及在人間受諸勝樂將彼諸人各還本
※處為諸人衆說是經王義一句頌或復一句為
一如來名一菩薩名一一句頌或復一句為
諸衆生說是經典乃至百千世尊隨名字世尊隨
諸衆生所種之處其地悉皆沃壤肥濃遍
於處凡是土地所生之物悉皆增長滋茂豐美
令諸衆生受於快樂多饒歡娛財物行恣施心
常堅固深信三寶作是語已介時世尊告
堅牢地神曰汝有衆生聞是金光明最勝
經王乃至一句命終之後當得往生三十三天
及餘天處汝有衆生為欲供養是經王故莊
嚴宅舍乃至張一傘蓋懸一鈴幡由是因緣
於天之上如念受生七寶妙宮隨意受用各
各自然有七千天女共相娛樂日夜常受不
可思議殊勝之樂作是語已介時堅牢地神
白佛言世尊以是因緣汝有四衆昇於法座
說是法時我當晝夜雜類是人自隱其身於
於座所頂戴其足世尊如是經典為彼衆生
已於百千佛所種善根者於聽鄙洲流布而
滅是諸衆生聽聞經者於未世百千生中常生
與彼那庾多劫天上人中常受勝樂將彼諸

我產所頂戴，其之世尊如是經典，為彼衆生
已於百千佛所種善根者於聽聞洲流布而
滅，是諸衆生聽聞經者於衆世尤量百千
俱胝那庾多劫天上人中常受勝樂得遇諸
佛速成阿耨多羅三藐三菩提不墮三塗惡
死之苦命將緊宰地神白佛言世尊我有心
呪能利人天安樂一切義有男子女人及諸
四衆欲得親見我真身者應當至心持此
陀羅尼隨其所願皆悉遂心所請資財衣食
藏及求神通長年妙藥并療衆病降伏怨敵
制諸異論書持淨室安置道場澆洒香花
鮮潔長跪草座上於有金剑等像之前或
百金剑制成之所燒香散花飲食供養我日
月八日布濕星合即可誦此請召之呪

怛姪他只里只里　主哨主哨句哨句哨
狗狂句狂類狂類狂　時訶上蛇訶
伐捨　我　捨　蹉訶
世尊此之神呪若有四衆誦一百八遍請召
我我為是人即來赴請又復世尊若有衆
生欲得見我現身共語者亦應如前安置淨
或誦此神呪　頞力剑泥盡戶達　四
怛姪他頞折泥去

生欲得見我現身共語者亦應如前安置淨
或誦此神呪

怛姪他頞折泥去　頞力剑泥盡戶達　四
*訶訶四四嚕　代　蹉蹉訶
世尊若人持此呪時應一百八遍并誦前呪
我即現身隨其所願悉得成就野不虛妄若
欲誦此呪時先誦讚身呪曰

怛姪他你室里　赤捨稻穀蔡穀矩穀
勃地上　勃地蹉　成穀婦穀矩句穀
佉漢上　只里　蹉訶
世尊誦此呪時取五色線誦呪二十一遍作
二十一結繫在左臂肘後即便穀身光有所
懼若有至心誦此呪者所求必遂我不妄語
我以佛法僧寶而為要誓經知是實
命將世尊告地神曰善哉善哉汝能以是實
語神呪讚此經王及說法者以是因緣令汝
獲得无量福報
金光明衆勝王經僧慎尒耶集又大將五第十九
尒時僧慎尒耶集又大將并與二十八部衆又
諸神於大衆中皆從座起偏袒右肩右膝
著地合掌白佛言世尊此金光明最勝經
王甚深在世及未來世所在處移流布之處

善逝合掌向佛白言世尊此金光明最勝經
王蓋現在世及未來世所在宣揚流布之處
*蓋於城邑聚落山澤空林或王宮殿或僧住
處世尊我等慎勿耶乘大大將并與二十八
部乘又諸神俱詣其所各自隱形隨處擁護
彼說法師令離衰惱常受安樂及聽法者
男女童男童女於此經中乃至受持一四句
頌或持一句或此經王首題名號乃及此經中
一如來名一菩薩名發心稱念恭敬供養者
我當救護擁受令免災患獲善得樂世尊
何故我名亟了知此之因緣是佛親從我聞諸
法我曉一切法隨所有一切法如所有一法諸
法種類體性差別世尊如是諸法我悉了知
我有難思智光我有難思智炬我有難思
智行我有難思智聚我於難思智境而能
通達世尊如我於一切法亟知曉亟覺悟亟
觀察世尊以是因緣我乘又大將名亟了知
以是義故我能令彼說法之師言詞辯了
具足莊嚴亦令精氣從毛孔入身力充足成
就勇健難思智光皆得成就得亟憶念光有
退屈增益彼身令光衰減諸根失樂常樂歡
喜以是因緣為彼有情已於百千佛所殖諸

善根修福業有於鑑部洲廣宣流布不退隱
沒彼諸有情聞是經已得不可思議大智光
明及以光量福智之聚於未世當受無量
俱胝那庾多劫不可思量人天勝樂常與諸
佛共相值遇遠離惡趣三塗極苦不復經過
尒時亟了知乘又大將白佛言世尊我有陀羅
尼令對佛前親白陳說為欲饒益慈愍諸有
情故即說呪曰
南謨佛陀引也　南謨達摩也
南謨僧伽引也　南謨跋羅矩火舍摩也
南謨因達羅也　南謨折婆　唵
莫曷羅闍南　恒姹他四里四里
弭里弭里羅里　莫訶羅里陀陀里
莫訶達羅弭雜　達羅弭雜
訶訶訶訶訶　單恭迦勒駄弟舍
呼呼呼呼呼　一四四四四
漢音譯羅羅羅

奚訶達羅訶雜
訶訶訶訶訶
呼呼呼呼呼
者者者者
辯參補之法鉢輝
盥底鬱鬼 四
涉訶

若復有人犯此明呪能受持者我當給與
資生樂具飲食衣服花果鉢器式我男女童
男童女金銀珍寶諸瓔珞具我所有悉
求令充足之此之明呪有大威力善能成就我
當速至其所令充隨意成就若持此
呪時應知其法先畫一鉢僧慎介耶羅文
形像高四五尺手執鉢器於此像前作四方
壇安四瓶盛水或沙糖水塗香燒香燒香
及諸花鬘又於壇前作地火爐中安柴以
蘇麻并子燒於爐中口誦前呪一百八遍一遍
一燒乃至我樂又大將白來現身周呪人曰
介何所須意所求者即以事答我即應書於
所求事皆令滿足或須金銀及諸伏藏
神仙乘空而去或求天眼通或知他心事於
一切有情隨意自在令新頻鬼遣得解脫皆

單參治勸 騰 間 事者
一一一一一一一一
漢青雲龍 雲 雲龍
只只只只 玄玄玄玄
尸猶軍上尸猶軍
薄伽梵僧慎介耶

所求事皆令滿足或須金銀及諸伏藏
神仙乘空而去或求天眼通或知他心事於
一切有情隨意自在令新頻鬼遣得解脫皆

得成就

介時世尊告曰了知藥叉大將曰善哉善哉
汝能如是利益一切衆生說此神呪離諸
法福利充遍

金光明最勝王經王法正論品第廿

介時此大地神女名曰堅牢於大衆中從座
而起頂禮佛足合掌恭敬白佛言世尊我諸
國中為人王者若無正法不能治國安養衆
生反以自身長居勝位唯願世尊慈愍哀愍
當為我說王法正論治國之要令諸人王得
開法已如說修行正化於世能令勝位永保
安寧國內長人咸蒙利益
介時世尊於大衆中告堅牢地神曰汝當諦
聽過去有王名力尊德其王有子名曰尊德
受灌頂位未久之頃介時父王告尊德言有
王法正論名天主教法我於昔時受灌頂位
而為國主我之父王名智力尊德為我宣王
法正論我依此論於二万歲善治國土我不
曾憶起一念心行於非法決於今日亦應

雲雲有五七　人多非法死　惡業人國　亦爲過除行
國中宰大臣　及以諸輔相　其心懷諂佞　善惡行雜法
見行非法者　而生於愛敬　於行善業人　當起邪治罰
由愛敬惡人　治罰善人故　是宿及風雨　皆不以時行
*有三種過生　亦諸當隱沒　衆生光光色　地龍皆下沈
由彼惡輕善　復有三種過　非時降霜雹　飢饉當流行
穀豆諸果實　澁味皆損減　於其國土中　衆生多疾病
國中諸樹林　光生甘美果　由斯皆損減　當臨死漂味
光有妙園林　可愛遊戲處　惡業皆損悴　見者生喜樂
諂妄諸果實　美味漸消亡　食時心不喜　何況長壽天
衆生光色減　勢力盡衰微　食噉難復多　不能令飽足
於其國界中　所有衆生類　少力無勇勢　所作不堪能
國人多疾惡　衆善過其身　惡惡遍流行　題是三業利
養至作非法　親近於惡人　令三種世間　四時受苦惱
如是光邊過　現在於國中　皆由見惡人　衰惱不治療
由諸天加護　得作於國王　而不以正法　當作國界
益人備善行　當得生天上　善惡業者是　是故諸人主
養至見國人　及以父母言　此是非法人　非至善本等
益於自國中　見行非法者　如法當治罰　不應生惡心
是故諸天衆　皆護持此王　以惡諸惡業　修行善法
王於此世中　必招於現報　由於諸人主　諸天共護持一切
爲示善惡報　故得作人主　諸天共護持一切

是故諸天衆　皆護持此王　以惡諸惡業　修行善法
王於此世中　必招於現報　由於諸人主　諸天共護持一切
爲示善惡報　故得作人主　諸天共護持一切
*由自利利他　治國以正法　見有諸佞者　應當擯治
假使安王位　及以害命緣　終不行惡法　見惡而擯棄
當中極重者　先過失國位　皆國諸佞人　爲此當護持
善有諂佞人　當失於國位　由斯損王政　如鳥入花園
天主皆瞋恨　阿蘇羅亦然　以彼爲人主　不以法治國
是故應如法　治罰於惡人　以善化衆生　不順於非法
等捨於身命　不隨非法交　於親及非親　平等親一切
善爲正法王　國內無偏黨　法王有長壽　善爲三界中
三十三天衆　歡喜作是言　臨都洲當彼　即是釋梵等
以善化衆生　正法治於國　勤行於正法　當令生於世
天及諸天子　及以蘇羅衆　因至正法化　常持心歡喜
天衆皆歡喜　共親於人主　衆生依修行　日月光不虛
和風常應節　甘雨順時行　當皆得長成　無乏飢饉者
一切諸天衆　充滿於自宮　是故諸人主　應當擯惡法
應尊重法寶　由斯衆安樂　常當親正法　現在百長歲
皆爲常歡喜　能遠離諸惡　以法化衆生　使令修善法
令彼一切人　修行於十善　幸主皆豐樂　國土皆豐饒
王以法化人　善調於惡行　當得好長壽　共樂資善
令閻浮大地　一切人主及諸大衆聞佛說此善
人主護國要法得示甲有皆天歡喜作

W+T665 16/0004 A 9

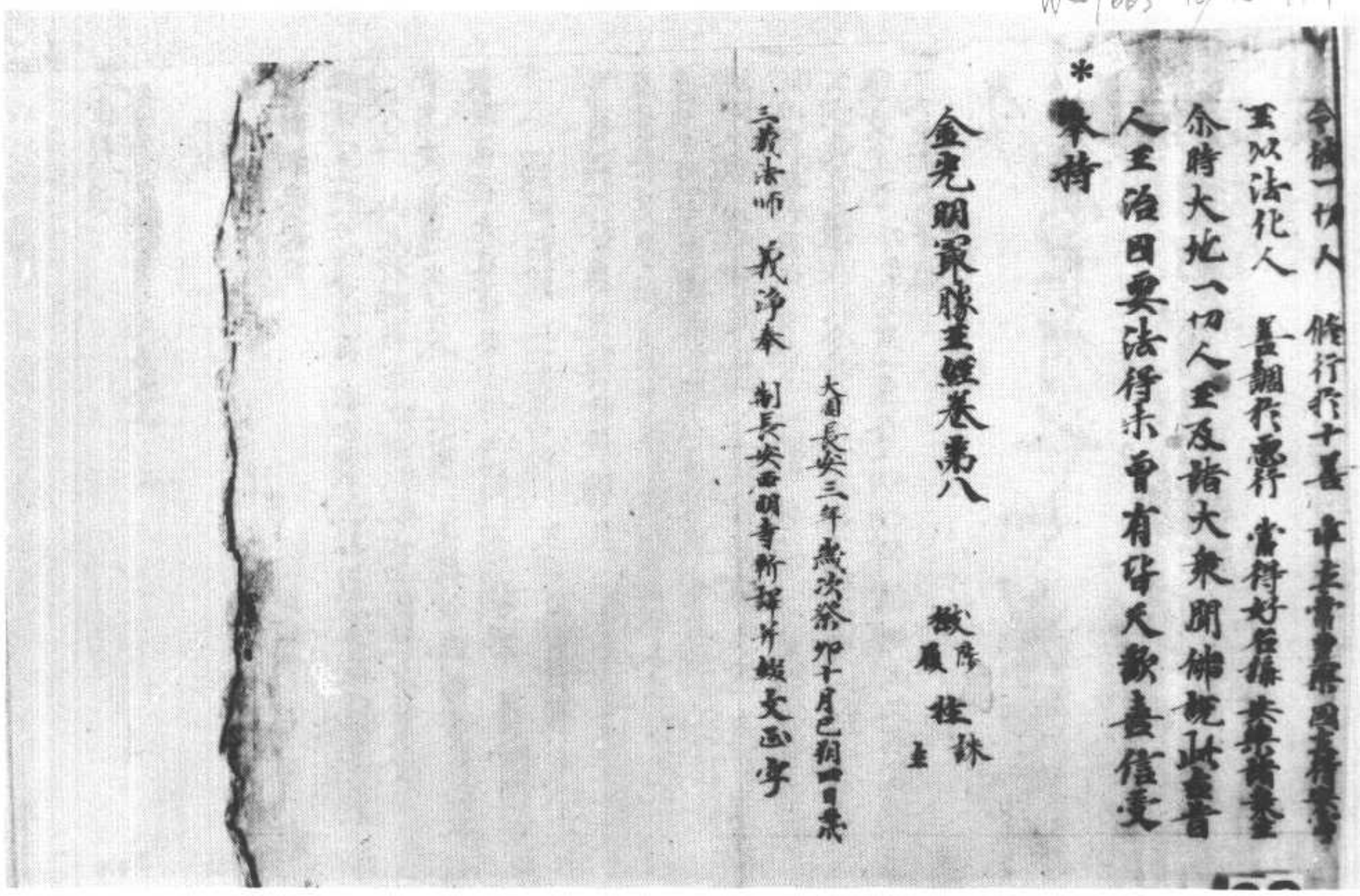

金光明最勝王經卷第八

▼ 斯三七一三號　大寶積經

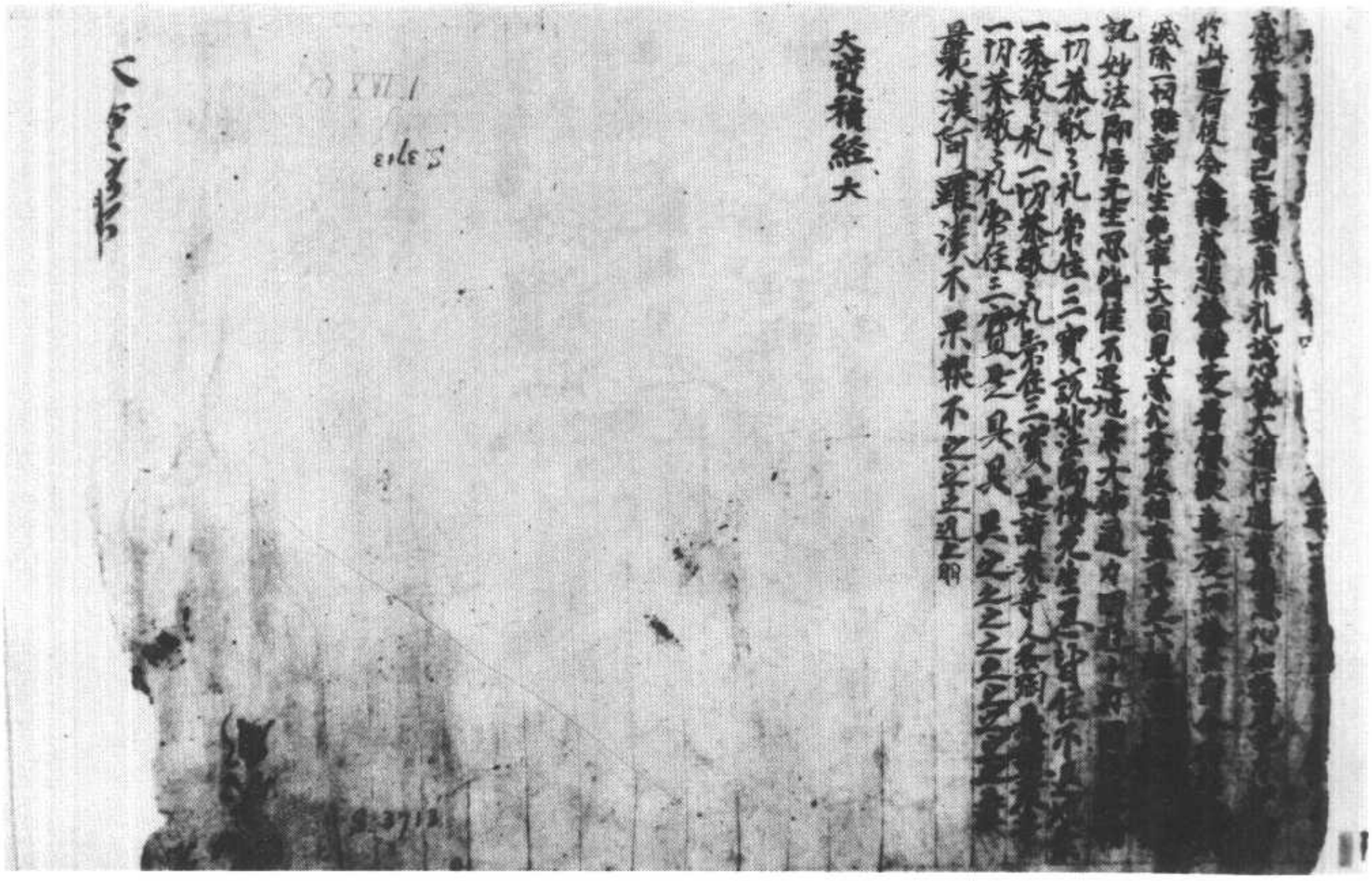

大寶積經

斯三七一三號背面　金剛經疏卷下

▼ 斯三七一四號　親情社轉帖

S-T262 9/57B28

觀世音菩薩言仁者隨我等故受此瓔珞分
時佛告觀世音菩薩當隨此无盡意菩薩及
四衆天龍夜叉乾闥婆阿修羅迦樓羅緊那
羅摩睺羅伽人非人等故受是瓔珞
世音菩薩隨諸四衆及於天龍人非人等受
其瓔珞分作二分一分奉釋迦牟尼佛一分奉
多寶佛塔无盡意觀世音菩薩有如是自在
神力遊於娑婆世界尒時无盡意菩薩以偈
問曰
世尊妙相具　我今重問彼　佛子何因緣　名為觀世音
具足妙相尊　偈答无盡意　汝聽觀音行　善應諸方所
弘誓深如海　歷劫不思議　侍多千億佛　發大清淨願
我為汝略說　聞名及見身　心念不空過　能滅諸有苦
假使興害意　推落大火坑　念彼觀音力　火坑變成池
或漂流巨海　龍魚諸鬼難　念彼觀音力　波浪不能沒
或在須彌峯　為人所推墮　念彼觀音力　如日虛空住
或被惡人逐　墮落金剛山　念彼觀音力　不能損一毛
或值怨賊繞　各執刀加害　念彼觀音力　咸起慈心

假使興害意　推落大火坑　念彼觀音力　火坑變成池
或漂流巨海　龍魚諸鬼難　念彼觀音力　波浪不能沒
或在須彌峯　為人所推墮　念彼觀音力　如日虛空住
或被惡人逐　墮落金剛山　念彼觀音力　不能損一毛
或值怨賊繞　各執刀加害　念彼觀音力　咸即起慈心
或遭王難苦　臨刑欲壽終　念彼觀音力　刀尋段段壞
或囚禁枷鎖　手足被杻械　念彼觀音力　釋然得解脫
呪咀諸毒藥　所欲害身者　念彼觀音力　還著於本人
或遇惡羅剎　毒龍諸鬼等　念彼觀音力　時悉不敢害
若惡獸圍繞　利牙爪可怖　念彼觀音力　疾走無邊方
蚖蛇及蝮蝎　氣毒烟火然　念彼觀音力　尋聲自迴去
雲雷鼓掣電　降雹澍大雨　念彼觀音力　應時得消散
衆生被困厄　无量苦逼身　觀音妙智力　能救世間苦
具足神通力　廣修智方便　十方諸國土　无刹不現身
種種諸惡趣　地獄鬼畜生　生老病死苦　以漸悉令滅

▼ 斯三七一六號　般若波羅蜜多心經（共二種）

揭諦揭諦　波羅揭諦

波羅僧揭諦　菩提薩婆訶

般若波羅蜜多心經

觀自在菩薩行深般若波羅
蜜多時照見五蘊皆空度一切苦厄舍利子
色不異空空不異色色即是空空即是色受想
行識亦復如是舍利子是諸法空相不生不滅
不垢不淨不增不減是故空中無色無受想
行識無眼耳鼻舌身意無色聲香味觸
無眼界乃至無意識界無無明亦
無無明盡乃至無老死亦無老死盡無苦集滅
道無智亦無得以無所得故菩提薩埵依
般若波羅蜜多故心無罣礙無罣礙故無
有恐怖遠離顛倒夢想究竟涅槃三世
諸佛依般若波羅蜜多故得阿耨多
羅三藐三菩提故知般若波羅蜜多是大
神咒是大明咒是無上咒是無等等咒能除
一切苦真實不虛故說般若波羅蜜多
咒即說咒曰
揭諦揭諦　波羅揭諦　波羅僧揭諦　菩提薩婆訶

S→T251　8/848C1
N→　8/848C19

▼斯三七一七號　妙法蓮華經卷第四

S→T262　9/33A3

萬億菩薩充滿其中遍張寶幔寶網
羅上彼國諸佛以大妙音而說諸法及見无
量千萬億菩薩遍滿諸國為衆說法南西北
方四維上下白毫相光所照之處亦復如是
尒時十方諸佛各告衆菩薩言善男子我今
應往娑婆世界釋迦牟尼佛所并供養多寶
如來寶塔時娑婆世界即變清淨琉璃為地
寶樹莊嚴黃金為繩以界八道無諸聚落村
營城邑大海江河山川林藪燒大寶香舒布
羅華遍布其地以寶網幔覆其上懸諸寶
鈴唯留此會衆移諸天人置於他土是時諸
佛各將一大菩薩以為侍者至娑婆世界各
到寶樹下一一寶樹高五百由旬枝葉華菓
次第莊嚴諸寶樹下皆有師子之座高五由
旬亦以大寶而校飾之尒時諸佛各於此座
結跏趺坐如是展轉遍滿三千大千世界而
於釋迦牟尼佛一方所分之身猶故未盡時
釋迦牟尼佛欲容受所分身諸佛故八方各
更變二百萬億那由他國皆令清淨无有地
獄餓鬼畜生及阿脩羅又移諸天人置於他
土所化之國亦以琉璃為地寶樹莊嚴樹高

受變二百万億那由他國皆令清淨无有地獄餓鬼畜生及阿脩羅又移諸天人置於他土所化之國亦以琉璃為地寶樹在嚴樹高五百由旬枝葉華菓次第嚴飾樹下皆有寶

師子座高五由旬種種諸寶以為莊校亦无大海江河及目真隣陀山摩訶目真隣陀山鐵圍山大鐵圍山須彌山等諸山王通為一佛國土寶地平正寶交露幡遍覆其上懸諸幡蓋燒大寶香諸天寶華遍布其地釋迦牟尼佛為諸佛當來坐故復於八方各過二百万億那由他國皆令清淨无有地獄餓鬼畜生及阿脩羅又移諸天人置於他土所化之國亦以琉璃為地寶樹莊嚴樹高五百由旬枝葉華菓次第莊嚴樹下皆有寶師子座高五由旬亦以大寶而校飾之亦无大海江河及目真隣陀山摩訶目真隣陀山鐵圍大鐵圍須彌山等諸山王通為一佛國土寶地平正寶交露幡遍覆其上懸諸幡蓋燒大寶香諸天寶華遍布其地尒時東方釋迦牟尼所分之身百千万億那由他恒河沙等國土中諸佛各各說法來集於此如是次第十方諸

諸天寶華遍布其地尒時東方釋迦牟尼所分之身百千万億那由他恒河沙等國土中諸佛各各說法來集於此如是次第十方諸佛皆悉來集坐於八方尒時一一方四百万億那由他國土諸佛如來遍滿其中是時諸佛各在寶樹下坐師子座皆遣侍者問訊釋迦牟尼佛各齎寶華滿掬而告之言善男子汝往詣耆闍崛山釋迦牟尼佛所如我辭曰少病少惱氣力安樂及菩薩聲聞衆悉安隱不以此寶華散佛供養而作是言彼某甲佛與欲開此寶塔諸佛遣使之頃如是尒時釋迦牟尼佛見所分身佛悉已來集各各坐於師子之座皆聞諸佛與欲同開寶塔即從座起住虛空中一切四衆起立合掌一心觀佛於是釋迦牟尼佛以右指開七寶塔戶出大音聲如却開鑰開大城門即時一切衆會皆見多寶如來於寶塔中坐師子座全身不散如入禪定又聞其言善哉善哉

光明嚴飾　如夜暗中　燃大炬火　身出妙香　遍十方國　衆生憙樂　各不自勝　譬如大風　吹小樹枝　尒是方便　令法久住

W→T262 9/34A14

身出妙香 遍十方國 衆生蒙薰 皆不自勝
辟如大風 吹小樹枝 是方便 令法久住
告諸大衆 我滅度後 誰能護持 讀說斯經
今於佛前 自說誓言 其多寶佛 雖入滅度
大誓願 而師子吼 多寶如來 及與我身
所集化佛 當知此意 諸佛子等 誰能護法
當發大願 令得久住 其有能護 此經法者
則為供養 我及多寶 此多寶佛 處於寶塔
常遊十方 為是經故 亦復供養 諸來化佛
住嚴之儀 諸世界者 若說此經 則為見我

S→T1429 22/1015A 12

四不共法
稽首礼諸佛 及法比丘僧 今當毗尼法 令心法久住
戒如海无涯 如寶求五欲 智慧捨離法 衆聖聽我說
欲除四棄法 及滅僧殘法 鄔波捨墮 衆聖聽我說
毗婆尼法 毗舍拘舍羅 拘鄰尼辛度 逝提舍羅提
諸世尊大德 為我說是事 我今欲善說 諸賢應共聽
譬如人鑽火 不堪有所涉 聚落亦如是 不得生天人
欲得生天上 若生人中者 當當護戒足 勿令有缺損
如御入險道 失轅折軸壞 缺戒亦如是 死時懷怨悔
如人自照鏡 好醜生於慼 說戒亦如是 全聚生喜樂
如兩陣共戰 勇怯有進退 說戒亦如是 淨穢生憂喜
世間王為尊 衆流海為尊 衆星月為尊 衆聖佛為尊
一世衆律中 戒經為上尊 如來齊整戒 半月半月說
和合僧集會 未受大戒者 出不共諸比丘說欲
及清淨諸 進比丘尼來請教戒 僧令和合何
所作為 大德僧聽 今十五日衆僧說戒若僧
時到僧忍聽和合說戒自如是
諸大德我今欲說波羅提木叉戒汝等諸聖衆
思念之若自知有犯者即應自懺悔不犯者默

W-T1429 22/1015C17

諸大德我今欲說波羅提木叉戒汝等諸比丘
恩念之若自知有犯者即應自懺悔不犯者默
然默然者知諸大德清淨若有他問者亦如是
若如是比丘在於衆中乃至三問憶念有罪
不懺悔者得故妄語罪故妄語者佛說鄙道
法若彼比丘憶念有罪欲求清淨者應懺悔
得安樂諸大德我已說戒經序今問諸大德
是中清淨不 三問
諸大德是中清淨默然故是事如是持
諸大德是四波羅夷法半月半月說戒經中來
若比丘共比丘同戒若不學戒戒羸不自悔犯
不淨行乃至共畜生是比丘波羅夷不共住
若比丘若在村落若閑靜處不与盜心取
隨不与取法若為王王大臣所縛若繫若縛若
驅出國汝是賊汝癡汝無所知是比丘波羅夷不
共住
若比丘故自手斷人命持刀授與人歎譽死
快勸死咄男子用此惡活為寧死不生住如是心
思惟種種方便歎譽死快勸死是比丘波羅夷
不共住
若比丘實無所知了了言我得上人法

S-T681 16/724C15~22

▼斯三七一九號　大乘密嚴經卷上（唐天竺三藏地婆訶羅奉制譯）

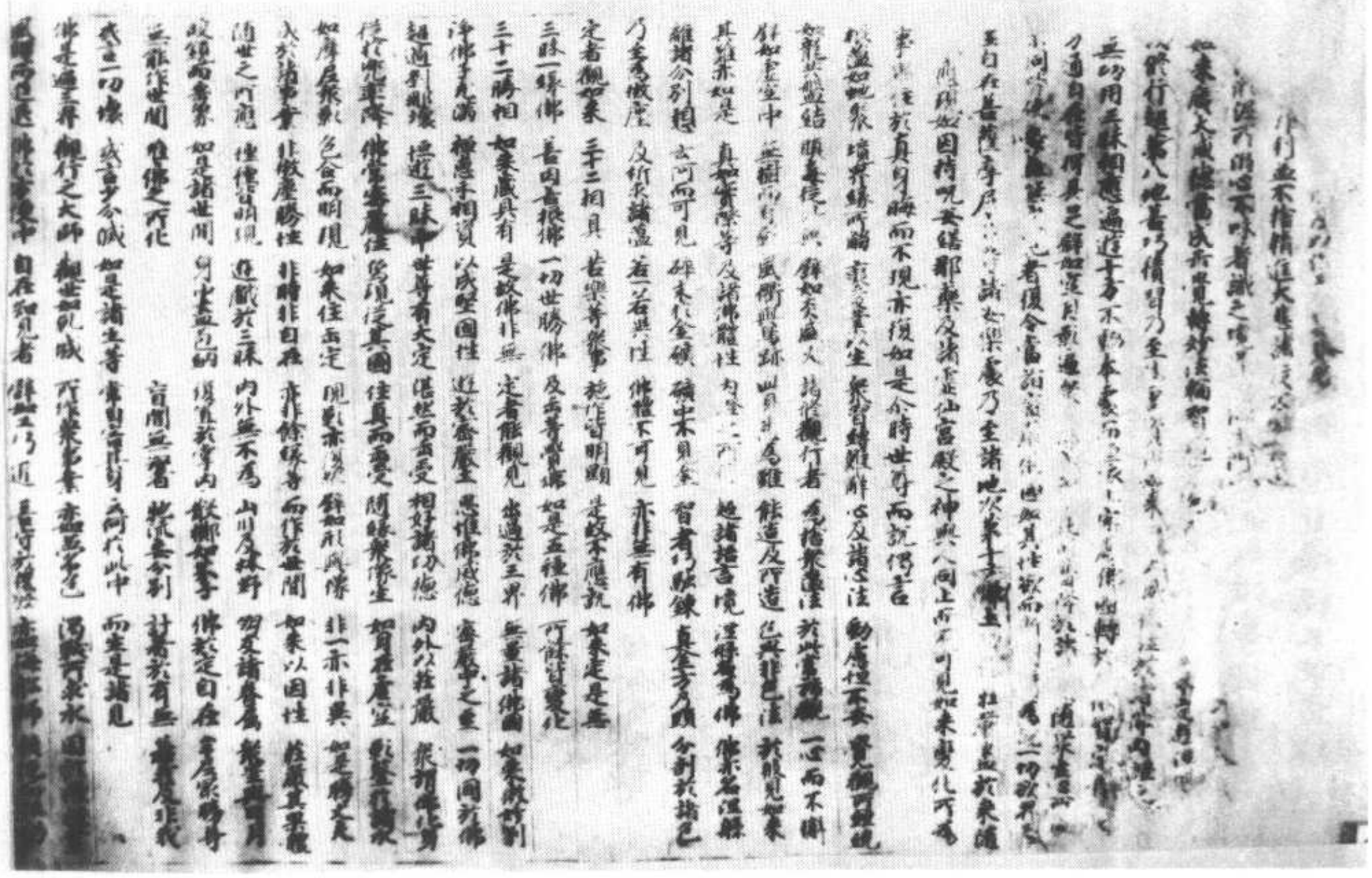

W→T681 16/726B14

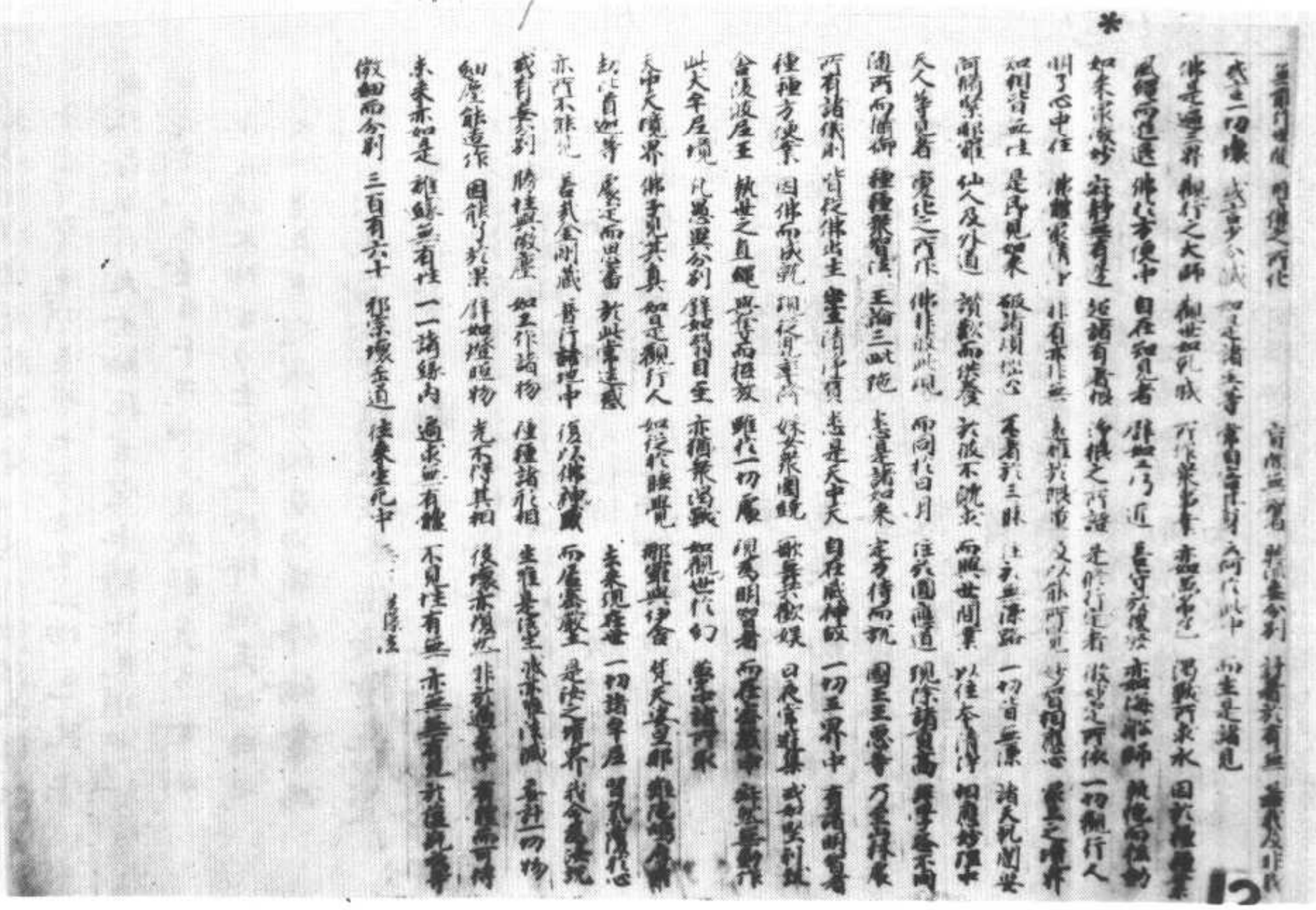

▼ 斯三七二〇二號　大佛頂如來放光悉怛多般怛羅大神力都攝一切咒王陀羅尼經

大威德最勝金輪三昧咒品第一

S→T947 19/181c24

下天請香花遍滿大地天鼓自鳴一切諸天
伎樂歌詠讚歎遍滿虛空香風四起一切天
仙咸來雲集遶佛百千万遍頂礼佛足卻住
一面合掌歡喜生希有心歎未曾有嘆仰世
尊目不瞬息

尒時十方一切諸佛各勅一大菩薩持諸花
香幡幢蓋并各將一殑伽沙眷屬亦持香
花時十方佛告大菩薩言汝持香花往娑婆
世界供養釋迦如來傳我教勅問許起居時
諸菩薩承佛威力來詣娑婆世界至王舍大
城聚會之中遶佛三匝頂礼佛足卻住一面
以諸香花散於虛空作如是言波諸世尊勅
我來此間許世尊少病少惱起居輕利欲說
大法令正是時唯願世尊為我等及一切衆
生說尒時會中一切聲聞菩薩人天大衆龍
神八部尊皆作礼異口同聲而白佛言世尊
唯願哀矜為我演說我等樂聞如來放光軍
勝白在力王秘密神呪

尒時世尊已見十方請佛菩薩人天請已即
入三昧寂然不語從肉髻中涌出千葉蓮花臺有化如
光明於光明中又涌出千葉蓮花臺有化如
來結跏趺坐坐蓮華臺中其化佛頂上流散
十道百寶光明遍照十方世界一切毛孔皆

W-5257
19/182B2

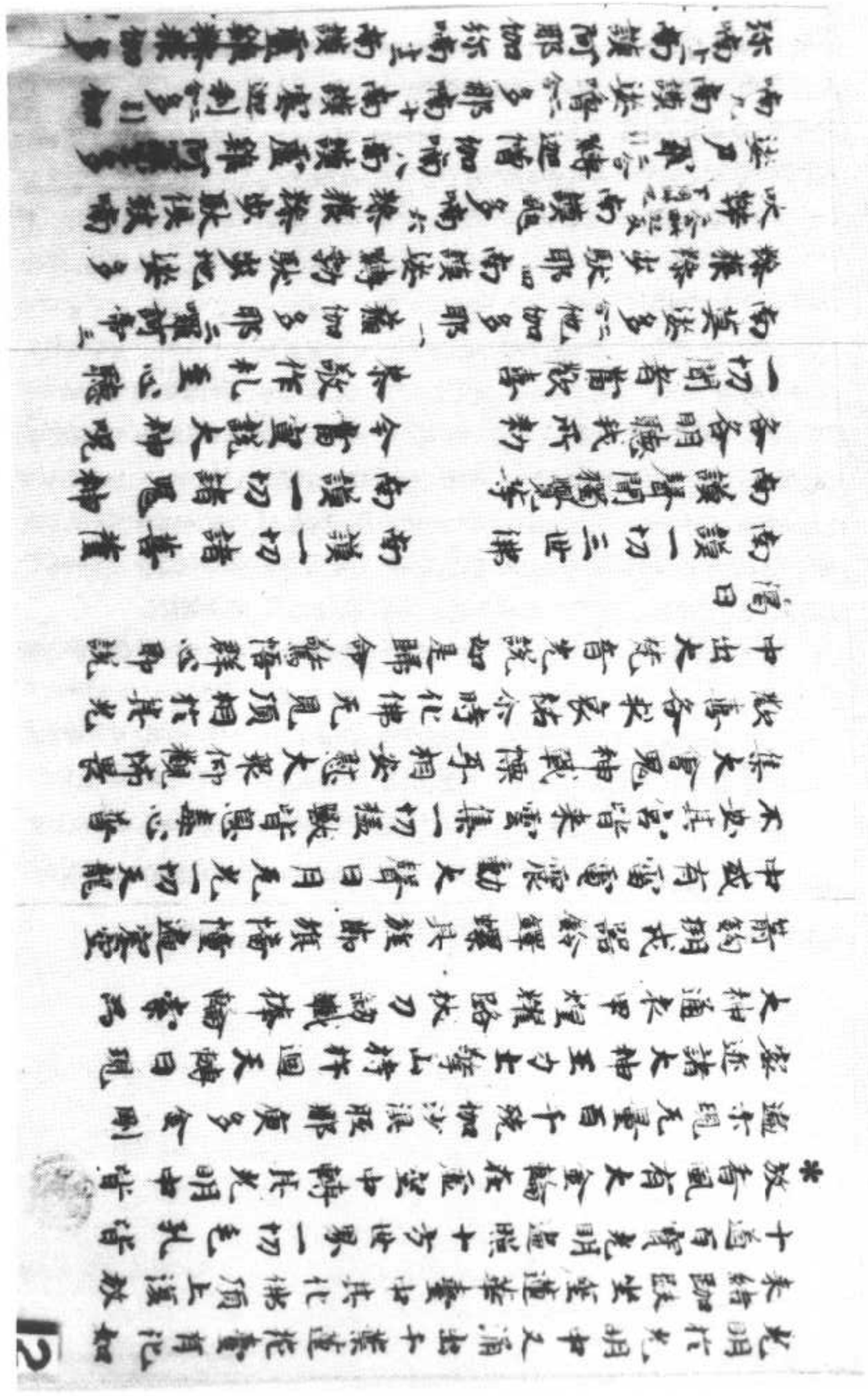

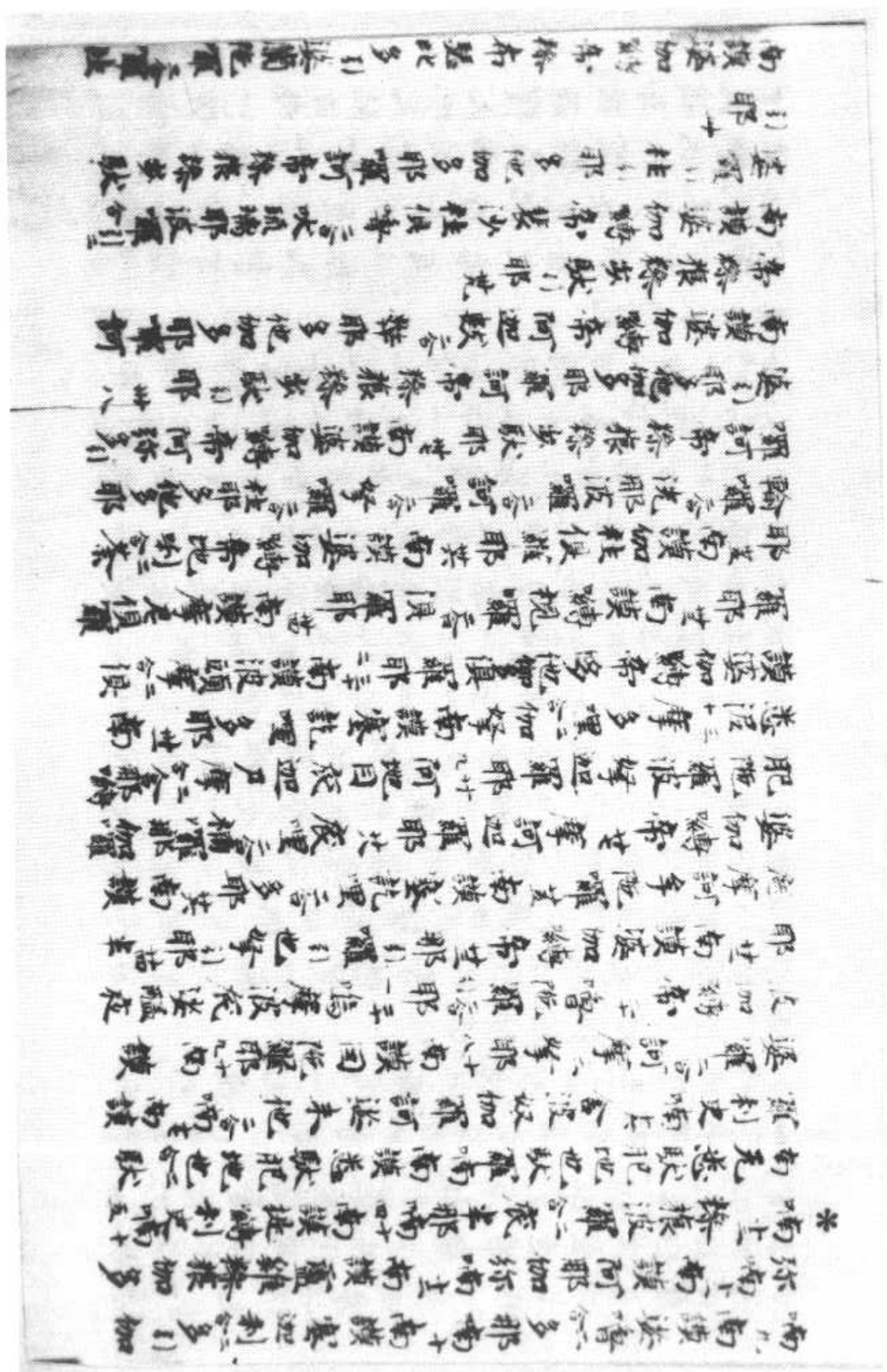

婆羅門柱耶多他伽多耶羅訶帝除振除步駄
引耶十

南謨婆伽婆帝除布毘比多引婆蘭陀羅二合囉柱
耶多他伽多耶羅訶帝除振除步駄引耶廿一
南謨婆伽婆帝舍枳也二合多耶毘多他伽多耶羅
訶帝除振除步駄引耶廿二
南謨婆伽婆羅多耶俱縛羅引柱耶多他
伽多耶羅訶帝除振除步駄引耶廿三
南謨達摩婆多陀羅二合吠伽尸里羅柱耶多他伽
多耶廿四

南謨婆毘耶波羅他波羅柱耶多他伽多耶廿五
南謨前多波羅婆羅柱耶多他伽多耶廿六
南謨妹羅婆羅婆尸哩曳多他伽多耶廿七
南謨陀嚕二合摩尸哩波羅婆羅柱耶多他伽多耶廿八
南謨薩婆婆多嚩婆羅訶羅婆尸哩曳多
伽多耶廿九

南謨婆伽羅尸哩羅柱耶多他伽多耶三十
南謨提飯陀羅珠吒摩尼摩俱吒揭婆耶多他
伽多耶五十
南謨薩婆嚩迦練耶耶翰多羅尸哩曳多他伽多耶三十一
南謨提飯陀羅揭婆尸哩羅柱耶多他伽多耶三十二
南謨達摩尸哩羅柱耶菩提薩埵耶三十三
醯瓢南塞訖哩二合多嚩三十四伊曇婆伽伐多婆

南謨提飯陀羅揭婆尸哩羅柱耶多他伽多耶三十五
南謨達摩尸哩羅柱耶多他伽多耶三十六
醯瓢南塞訖哩二合多嚩三十七伊曇婆伽伐多婆
他伽都瑟尼耶三十八弊多引多波多藍二合那摩度
羅覩多三十九波羅二合登二合擬擬異藍三十九薩嚩提嚩
嚩二合摩塞訖哩擔二合三十薩嚩提吠布覩擔二合薩嚩
提吠尸者二合波哩波哩擔二合三十一薩嚩部多伽囉二合訶
你伽囉訶迦羅嚩二合波羅肥地也二合制底三十二引駄你二合五
定彈多嚩婆多嚩二合嚩陀摩訶二合三十四使瑟吒嚩你嚩
囉嚩三十五阿迦羅沒哩底預二合波唎多囉耶引鼻迦唎二合三十六
薩囉縛駄鼻曷之又二那迦唎二合三十七薩嚩突瑟吒使婆
嚩縛那二合你嚩囉尼三十八者都囉引尸底嚩伽囉
訶婆囉引嚩肥陀陀二合婆引那迦哩三十九阿瑟吒多
二合底嚩二合那吒剎多囉嚩三十波囉二合婆引陀
那迦唎二合阿瑟吒二合嚩二合摩訶伽囉訶嚩二合肥陀汚
二合婆那迦唎三十一薩嚩二合都嚩二合你嚩囉尼三十二俱囉
嚩三十三
迦婆二合那難遮那引舍你二合肥婆舍婆多囉
二合阿伽尼二合鳥陀俱多囉尼二合三十四阿波囉覩多二合三十五俱囉
二合摩訶嚩囉摩訶戰摩二合摩訶鼓
帝柱二合摩訶尸羅二合多二合三十六覩嚩羅摩囉二合三十七摩訶
嚩囉二合三十八半荼羅嚩私你二合三十九阿唎耶多囉二合三十
俱知制嚩二合四十柱耶二合四十一肥柱耶二合四十二南謨尸哩摩訶提
肥吒二合嚩覩羅摩訖底二合四十三肥柱耶二合四十四南謨尸哩摩訶提
嚩覩羅訶嚩者百摩羅制嚩波羅訶多二合四十五嚩
羅覩肥舍遮遮二合多吠提嚩布訶多三合四十六薩摩摩

俱知制縛 肥杜耶 肥杜耶 句鎮尸哩摩訶提
肥曳 縛槐羅摩礼底 把阿嚕多 波頭奔迦
縛槐羅餌訶縛者百摩羅 制縛波羅餌多 縛餌
羅槐駞 犯含遮底 肩多火捷縛布餌多 撥摩
嚕波四波羅餌多縛槐羅南迦羅尸制縛 多陀縛餌
羅俱等制迦 俱藍陀制 縛槐羅訶婆多者 肥地也
鈴達那摩哩迦 俱素吽 婆 羅多那吠盧遮那
俱制曳 莵瑟尼 沙 肥槐臨波摩弩遮 縛槐羅
迦那迦波羅婆 嚕遮那 縛槐羅 毀尼遮 尸吠多遮
迦摩羅 曳 伊底曳帝多
陀羅 伽弩 滌婆羅縛 乞史 薩吠羅乞
懺誤羅 毀 多 寫嗚吽 哩史 伽
弩 波羅 含 婆多 多他伽鄰瑟尼沙 哈吽
哈嚕吽 瞻婆那 哈吽 哈嚕吽婆 擔婆那 哈
吽 哈嚕吽 冒婆那 哈吽 哈嚕吽 他那 哈
吽 哈嚕吽 波羅 肥地也 滌婆乞 那迦羅 哈
吽 哈嚕吽 薩縛 瑟吃南 婆擔婆那迦羅 哈吽
哈嚕吽 薩縛 樂 乞羅 制婆迦羅 呵南 肥陀 訪 婆
那迦羅 哈吽 哈嚕吽 薩縛 肥陀訪 婆
那迦羅 哈吽 哈嚕吽 阿瑟吃南 設底那 乞 多 哩南
波羅婆 狀那迦羅 哈吽 哈嚕吽 阿瑟吃南 摩
訶迦羅 伽羅 訶南 肥陀訪 婆那迦羅 哈吽 勃 乞 勃 乞
伽 尼他 鄰瑟尼沙 波羅 賀 同上反 擬 同上反 哩 摩訶
婆訶婆羅 含 鄰 鄰 婆訶婆羅 尸 羅沙 含 俱 胝 含

16

伽 尼他 鄰瑟尼沙 波羅 賀 同上反 擬 同上反 哩 摩訶
婆訶婆羅 含 鄰 鄰 婆訶婆羅 尸 羅沙 含 俱 胝 含
多婆羅 含 鄰 鄰 婆訶婆羅 尸 羅沙 含 俱 胝 含
吃 吃 迦 摩訶縛槐嚕 陀羅 帝哩 安縛那
曩 茶羅 嗚吽 婆縛悉 薩 縛槐羅 鄰 塵 名
羅 柱婆耶 金羅婆耶 阿伽尼婆耶 嗚陀迦婆
耶 吠婆婆耶 含婆多羅婆耶 波羅 訶迦羅婆
耶 定 鄰 婆耶 阿含你婆耶 阿迦羅摩哩底
頗 婆耶 陀羅尼鄰 弥 訶波 嗚 勃迦波 多婆
耶 羅 柱 彈 荼婆耶 那伽婆耶 肥地 揄婆耶
穢波羅尸婆耶 藥 伽羅訶 羅 制 安伽 羅訶
波哩多伽羅訶 比含遮伽羅訶 鄰多伽羅訶
嗚 殺 荼伽羅訶 布單那伽羅訶 揭吃布單那伽羅
訶 塞建陀伽羅訶 阿波婆摩羅伽羅訶
嗚 捏摩陀伽羅訶 車耶伽羅訶 制縛茂伽羅訶
嗚 柱訶羅 竭婆訶羅 閻多訶羅 視吠多
訶羅 嚕地羅訶羅 縛婆訶羅 荼婆訶羅
咩陀訶羅 尸摩柱訶羅 梵多訶羅 阿輸遮訶
羅 貫多訶羅 帝 薩吠 薩婆伽羅訶 南
肥地也 吠陀耶弥 拭羅耶弥 波哩代羅柱迦 訖
哩 擔肥地也 吠陀耶弥 拭羅耶弥 茶那尼
訖哩 擔肥地也 吠陀耶弥 拭羅耶弥 摩訶波
輸波多耶 陀羅 哩 擔肥地也 吠陀耶弥 拭
羅耶弥 那羅耶 尊 哩 擔肥地也 吠陀耶弥 一 拭

哩儞把也二合嚩抳耶弥九十六 枳羅耶弥九十七 奈耶弥九十八 奈耶波
訖哩擔把也二合嚩抳耶弥九十九 枳羅耶弥九十七 奈耶波
輪波多耶嚩抳耶弥一百 枳羅耶弥一百一 奈耶波
羅耶弥一百二 耶嚩抳耶弥訖哩擔把也二合嚩抳耶弥一百三 枳
羅耶弥一百四 奈耶波羅耶弥訖哩擔把也二合
也二合嚩抳耶弥一百五 枳羅耶弥一百六 迦波哩迦訖哩擔把也
也二合嚩抳耶弥一百七 枳羅耶弥一百八 闍耶迦羅一百九 奈度迦羅一百
縛嚩羅他婆達耶訖哩擔把也二合嚩抳耶弥一百十 枳羅耶弥一百
者嚩薄耶弥一百一十一 訖哩擔把也二合嚩抳耶弥一百十二 枳羅耶弥一百
馬儀二合 知迦一百一十三 難地難戶縛羅一百一十四 奈伽波底達醯耶訖哩擔
把也二合嚩抳耶弥一百一十五 枳羅耶弥一百一十六 迦耶戶羅一百一十七 縛好
一百一十八 訖哩擔把也二合嚩抳耶弥一百一十九 枳羅耶弥一百二十 何羅一百二十一 多
訖哩擔把也二合嚩抳耶弥一百二十二 枳羅耶弥一百二十三 把多羅二合
伽訖哩擔把也二合嚩抳耶弥一百二十四 枳羅耶弥一百二十五 縛耀羅波
你具四耶二合迦地波底一百二十六 訖哩擔把也二合嚩抳耶弥
一百二十七 枳羅耶弥一百二十八 勒叉勒叉一百二十九 薄伽梵多一百三十 多波多羅一百三十一
南謨薩婆一百三十二 阿弘多一百三十三 他舍那一百三十四 鄔頞一百三十五 迦一百三十六 波羅
二合 婆婆普吒一百三十七 把迦弘多一百三十八 多波多羅一百三十九 奈什代羅一百四十
什代羅一百四十一 耿迦一百四十二 耿迦一百四十三 他羅一百四十四 他羅一百四十五 肥
他羅一百四十六 嚩抳一百四十七 嚩抳一百四十八 頻他一百四十九 頻他一百五十 哈哈二合 哈哈
吒一百五十一 [illegible] 阿爭伽洋一百五十二 何波羅底訶多津一百五十三
[illegible] 阿爭伽洋一百五十四 何羅羅肥他羅波迦津一百五十五 薩縛
提吠弊洋一百五十六 薩縛耶弊洋一百五十七 薩縛樂人弊洋

吒[illegible]嚩嚩洋一百五十八 阿爭伽洋一百五十九 何波羅底訶多津一百六十
縛羅波羅他羅洋一百六十一 何羅羅肥他羅波迦津一百六十二 薩縛
提吠弊洋一百六十三 薩縛耶弊洋一百六十四 薩縛樂人弊洋
一百六十五 薩縛羅[illegible]弊洋一百六十六 薩縛訖闍吠弊洋一百六十七 薩縛
布單弊洋一百六十八 薩縛迦吒布單那弊洋一百六十九 薩縛突狼
弊奈弊洋一百七十 薩縛突瑟吒哩一百七十一 薩縛
什縛弊洋一百七十二 薩縛孟奪提弊洋一百七十三 薩縛波安奪
弊弊洋一百七十四 薩縛尸羅摩弊洋一百七十五 薩縛突[illegible]
雞弊洋一百七十六 薩縛肥地也二合 遮弊弊洋一百七十七 住耶迦羅摩
度迦羅薩代他婆他雞弊肥地也二合 遮弊弊洋一百七十八 者
嚩南薄耶弊洋一百七十九 縛覩羅俱摩哩肥地也二合 羅婆
弊一百八十 摩訶波羅達底達醯弊洋一百八十一 縛覩羅南迦羅耶
波羅羅柱耶洋一百八十二 摩訶迦羅耶一百八十三 摩訶薩多
哩伽拏南謨窶訖哩多曳洋一百八十四 毗瑟拏尾曳洋一百八十五 縛
羅吽摩尼曳洋一百八十六 阿非尼曳洋一百八十七 摩訶迦哩曳洋
一百八十八 迦羅擔馳曳洋一百八十九 耆沒哩二合曳洋一百九十 妹多弊洋一百九十一
遮文馳曳洋一百九十二 迦羅羅多哩曳洋一百九十三 迦波弊曳洋
一百九十四 阿地目底迦尸摩含那縛悉你曳洋一百九十五 曳路質
多婆二合 多縛二合 薩婆[illegible]一百九十六 窶瑟吒質多一百九十七 波波質
多一百九十八 鳴持羅質多一百九十九 肥地吠沙質多二百 阿妹多羅
質多二百一 鳴多波他質多二百二 枳羅質底二百三 易多羅
質底二百四 住半底二百五 樹半底二百六 鳴住哩二百七 猶婆訶
羅二百八 住他訶羅二百九 鳴住哩訶羅二百十 嚩嚩
訶羅二百一十一 悉婆訶羅二百一十二 摩柱訶羅二百一十三 縛婆
八軌陀訶羅二百一十四 布失波訶羅二百一十五 陀羅訶羅二百一十六 薩婆

ARCHIVE
Shelf Mark 19/136/16

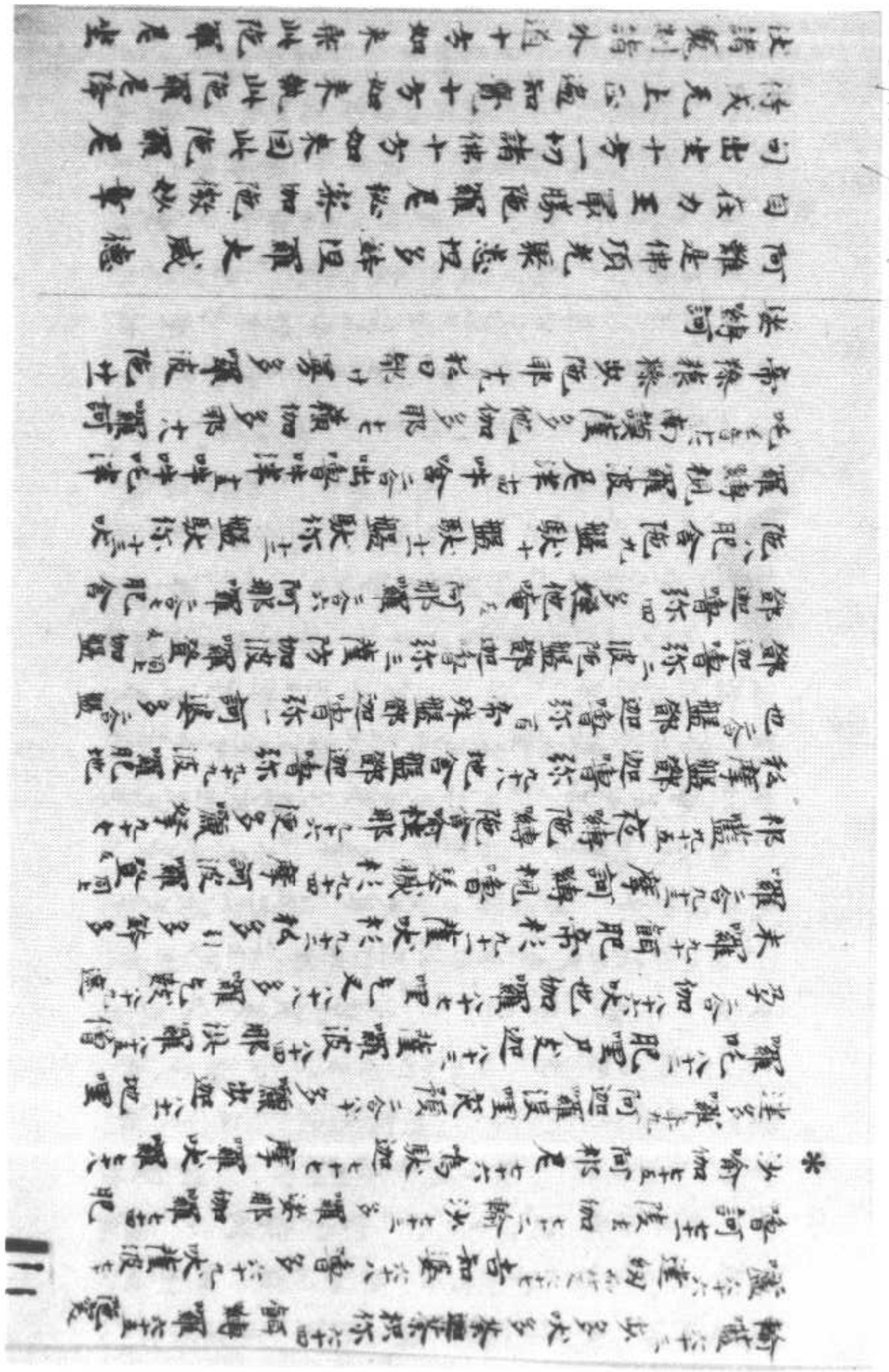

句出生十方一切諸佛十方如來因此陀羅尼
得成无上正遍知覺十方如來執此陀羅尼降
伏諸魔制諸外道十方如來乘此陀羅尼坐
寶蓮華應微塵國十方如來合此陀羅尼於
微塵國轉大法輪度三有苦十方如來持此
陀羅尼能於十方摩頂授記安慰人天斷諸
結使若諸菩薩自果未成亦於十方蒙佛授
記證大菩提十方如來依此陀羅尼能於六
道輪迴濟拔群苦所謂地獄傍生餓鬼之苦
盲聾瘖瘂怨憎會苦愛別離苦求不得苦五
陰盛苦大小諸橫同時解脫賊難王難獄難
風難水難火難雷電霹靂毒藥惡鬼諸難人枸
貴飢饉病苦之難曠野山澤惡鬼諸難人枸
繫枷鎖禁縛荒迷等難飢渴貧窮種種厄
難以此陀羅尼神力擁護應念消滅十方如
來隨此陀羅尼能於十方求善知識四威儀
中供養恭敬如意自在若有人能於此軍陣
大陀羅尼章句生希望心當來即於恒沙
如來會中生一切諸佛推大法王子十方如
來行此陀羅尼能於十方獨受親因令諸
小乘聞秘密陀羅尼藏不生驚怖十方如
來誦此陀羅尼成无上覺坐菩提樹入纓珞
服十方如來傳此陀羅尼於滅度後付佛法
事究竟住持淨戒律悉得清淨為我說是

112

來誦此陀羅尼成无上覺坐菩提樹入纓珞
服十方如來傳此陀羅尼於滅度後付佛法
事究竟住持淨戒律悉得清淨為我說是
佛頂光明摩訶悉怛多鉢怛羅大威德白傘
力王寂勝陀羅尼无上陀羅尼句從旦至暮
音聲相連字句中間亦不重疊經恒河沙阿
僧祇劫終不能盡亦說此陀羅尼名如來頂
法等有學未盡輪迴發心至誠取阿僧多羅
三藐三菩提者誦此呪速令安住等備學善人
逕諸惡劫疾得菩提清淨勝果阿難若諸善
薩聲聞獨覺求大涅槃不持此呪而坐道場
令其身心遠諸魔事无有是處
阿難若諸世界隨所國土一切有情隨國所生
華皮貝葉紙素白疊書寫此陀羅尼貯於香
囊是人心昏未能讀誦或帶身上或安宅中
或書壁上或在高幢安城四門或有厄難之
地刀兵疫病毒惡龍魅但寫此陀羅尼神呪
所在之處皆悉消滅一切災害悉不能生此
佛頂神呪所在之處皆為勝地安隱吉祥天
龍歡喜風雨順時穀米豐稔五穀豐熟人
民安樂皆因此佛頂神呪威力自在護蓋諸
衆生故何難此陀羅尼呪能鎮一切惡星變
怪等事不令災起此呪能救橫死等厄若
有人書寫此呪常常持細緘細鏁不著其
身從无惡夢阿難是婆世界有八萬四千惡

113

衆生故阿難此陁羅尼呪能鎮一切惡星變
怪等事不令災起此呪能救横死等厄若
有人書寫此呪常帶持杻械枷鎖不着其
身夜无惡夢阿難是婆世界有八萬四千惡
星以為災變更有廿八大惡星常現世界復
有日月五星南北辰以為上首惱亂世界
增成國土我今宣說此大佛頂神呪而鎮壓
之悉令散滅是大佛頂陁羅尼神呪所到之處
隨其國土州縣聚落若王宮中凡人舍宅或
在身上常有日天子月天子星天子諸世界
主四大天王三十三天金剛軍主藥叉大將
乃至阿蘭羅乾闥婆毘那羅莫呼洛伽毗那
藥迦諸天鬼神晝夜侍衛增益身力一切
諸佛菩薩常隨護此人憶念此人憶不忘捨
乃至人非人等亦長守護不相去離且置此事
善男子若王若大臣或遇大戰陣態書寫呪
頂上戴之令時四大天王二十八部大藥叉將
軍并其眷屬并无量无數百千万衆圍遶
守護引其人前恒在左右各路拔刀劒輪擁
棚護助彼人令其身心不生怖畏
阿難我今為汝更說是陁羅尼饒益世間得
大无畏成就衆生出世間智若我滅後末劫
之時有能自書若教人書自誦若教人誦當
知如是書寫讀誦之人火不能燒水不能溺

大无畏成就衆生出世間智若我滅後末劫
之時有能自書若教人書自誦若教人誦當
知如是書寫讀誦之人火不能燒水不能溺
大毒小毒所不能害如是乃至天龍鬼神阿蘭
羅精祇魔魅外道邪術作諸惡呪皆不能
着心得正定一切呪咀厭蠱毒藥金毒銀毒
草木虫蛇虎狼師子鬼神毒龍猛獸乃至日
月星辰作諸變怪或有起大惡風暴雨侵損
衆生及一切世間叢林花菓衣服飲食及諸
飛鳥能為毒者悉不能害如是一切毒氣入
此人口化成甘露味藥一切諸毒惡人以惡心
故來相惱害見此誦呪之人自然休息轉加
歡喜无復嗔恨毗那藥迦大自在天魔王
彼旬諸惡魔鬼神皆領深恩常加守護晝夜
安隱无有衰惱災横現世之身无諸怖畏无
病安樂不為非人之所侵損惱亂不為惡神
惡人而作障難不為惡家及惡鬼神能得其
便不為王官之所拘錄一切口舌自然消滅刀
杖不起命不中夭一切眷屬恒得圓滿自在
安樂常得諸天善神之所守護供給供養
阿難其人以天護故福力增威家產豊足一
切財物不求而至衣服飲食卧具湯藥順心
盈溢无所乏少所出言語人皆信受發意求
者咸悉遂情諸欲作者无不諧偶速得成

切財物不求而至衣服飲食卧具湯藥順心
盈益无所乏少所出言語人皆信受發意求
者咸悉遂情諸欲作者无不諧偶速得成
就雖言辭辯捷能破邪呪惡法異心勇健能獲
勝敵善和爭競解脫苦不被繫縛纏燒等
心為一切衆生之能切衆生見皆歡敬愛樂
道引群生到於彼岸善救世間衆生橫病苦
厄壽終之後遊歷十方淨妙國土蓮華化生
不受胞胎下劣之處興諸菩薩而為眷屬親
近諸佛供養恭敬樂斷善力隨願即到從一天
上至一天上遊歷三十三天十方无量淨土
周而復始永更不墮地獄餓鬼傷
生亦不生邊地下賤何況雖形阿難我滅後
若諸衆生在在處處國邑聚落山林曠澤
或於王宮僧房寺舍或自住處或九人屯舍
朝暮淨心燒香散花楊枝揩齒淨水漱口至
誠頂礼稱揚諸佛讀誦此陀羅尼者當知余
時常有百千殑伽沙那庾多諸佛菩薩龍
神四衆隨逐衛護阿難是大神呪所在之處
常有八万四千那庾多殑伽沙俱胝金剛藏王
菩薩皆有八万四千諸大金剛力士并其眷
屬圍遶守護復有无量百千万億殑伽沙
那庾多俱胝天神龍神鬼神大將樂叉王
羅刹主并及眷屬母女悉皆守護彼誦呪人

屬圍遶守護復有无量百千万億殑伽沙
那庾多俱胝天神龍神大將樂叉王
羅刹主并及眷屬母女悉皆守護彼誦呪人
※ 尒時大威德天功德天正語天楚天大自在天
大梵天摩醯首羅天摩訶迦羅大黑天神訶
哩底母神那羅延天供摩羅天并天帝釋四
大天王毗紐天并及眷屬守護彼誦呪人又
有諸魔天權等天青目天廣目天美音天妙
音天策香天甘露天并及眷屬為作急
使又有諸大呪神王阿耶吾利婆神王毗俱
知神王尼藍婆神王跋闍羅神王獅魔秋
神王花鹿神王斬劍神王千頭神王百千頭神
王千臂神王百千臂神王并金剛藏王吒訶
迦金剛商佉尼金剛奮俱尸金剛軍荼利
金剛火頭金剛嗚樞沙摩金剛大權跋陀金剛
大輪金剛并金剛兒金剛女童子等神悉皆守
護彼誦呪人若夜不離一切菩薩皆以隨逐守
護彼善男子善女人等乃至十方三世諸佛
亦皆護念彼誦呪人何況諸小鬼神而能違
逆作其惱害若有惡魔惡鬼惡獸起惡心向
此誦呪之人一切金剛天神鬼神大將各師官
屬破壞其鬼令如微塵或以劍輪貫作殞碎
其身經千集虐惡王大自在天求其方便
終不能得何以故是大佛頂神呪威德自在

當復成其尾今如微塵或以細輪貫作頂珠
其自性不染虛惡至大自在天和真方便
終不能得何以故是大佛頂神呪威德自在
靈關浮提中大轉輪王至十方世界神
力自在故所到之處一切呪仙呪神咸皆恭
敬如佛无異論盖諸衆生故於塵部洲現
神力故令諸衆生離厄難故一切禁閉枷鎖繫
縛皆悉解脫一切毒龍鬼神猛獸以惡心相
向圍此陁羅尼口皆閉塞調伏惡性令得成
就能斷煩惱炎熱能照三千大千世界六趣
幽冥衆生離諸苦痛得解脫故能救衆生三
毒熱惱故能轉衆生種種危厄災障故能滅
衆生惡業罪障故能淨諸地獄餓鬼傷生等
苦故能令衆生得大富貴安隱長壽故能
滅有情一切頑愚故能除滅衆生貧瞋邪見愚
癡我慢故離諸恐怖得常樂清淨故能令
衆生不病故不横死故不為惡人所害厭
故令一切衆生破諸慳貪嫉妬故令貧窮困厄
衆生獲勝上勝利故是故如来為諸有情宣
說大陁羅尼神呪興諸世間作依止饒益故
令長養善根為病者之妙藥求道者良友
和合衆姓決了疑惑遊諸法師談論諍說无不
摧勝福田增長身心清淨悅諸學法守護大
乘甚深法藏利益三寶愍念下劣孤厳衆

義感諸財物令一切國王大臣仕衆咸來敬事
阿難為諸有情於散亂心非三摩地心憶聲
執持有一切諸佛菩薩金剛天仙藥叉龍神
咸來隨逐摧護彼善男子善女人何況決定
皆捷心者彼諸聖衆誠心覆護各各分已功
德勢力真實加被後其精神正念不亂心能
記憶八万四千俱胝大劫周遍了知得无疑
惑從第一劫乃至後身生生不生藥叉羅刹
及布單那揭吒布單那鳩槃茶阿婆婆摩
舍迦并諸餓鬼畜生阿鞞耶迦摩羅毘那羅
等聚羅伽人非人等有形无形有相无相
无色有色蚖蛇龜龜蚊蚤虱蠅蠕動含靈
蟲子之類如是惡衆皆悉不生是善男子
善女人若讀若誦書寫解說若帶若藏諸
色供養劫劫不生貧窮下賤不可樂處所生
身恒識宿命富貴自在智惠廣大功德巍巍
无諸衰惱常獲利益吉祥果報身得通達
心无障礙生生之身具菩薩行
阿難若有衆生无有福德善根誦持是呪
者十方如来所有功德悉皆迴與此人由是得於
恒河沙俱胝大劫不可說不可說劫劫常與
諸佛同生一處无量功德如恒河沙展轉增

阿難若諸衆生无有福德善根誦持是呪者十方如來所有功德悉皆迴與此人由是持於恒河沙俱胝大劫不可說不可說劫劫常與諸佛同生一處无量功德如恶叉聚同處生

※ 從永无分散是故能令破戒之人成根清淨未得戒者令得其戒不精進者令得精進不持齋戒自成齋戒阿難是善男子未誦呪時設犯禁戒持呪已後衆破戒罪无間輕重一時消滅縱經飲酒食噉五辛種種不淨一切諸佛皆養金剛天仙鬼神八部不得為過設有不淨破壞衣服一行一住悉同清淨經不作塹不入道場亦不行道礼拜但誦此呪一切皆驗一切呪法速即成就大驗還同入一切壇切德无有異也

阿難若有衆生廣造十惡五逆无間重罪誹謗正法及諸比丘比丘尼四弃八弃罪者誦持此呪一切重罪猶如猛風吹散沙聚更无色跡阿難若諸衆生從无量曠劫已來積造惡業罪障乃至今身隨緣涉歷為惡纏縛於佛經典色生誹謗作一闡提行不信貴編受報好醜或因妻子朋友侵彼心神對佛像前至心頂礼悔過自責先身之業續誦此呪願

大般若波羅蜜多經卷第二百八十七

初分讚清淨品第世五之三　　三藏法師玄奘奉　詔譯

世尊我清淨故五眼清淨佛言如是畢竟淨故世尊何緣而說我清淨故眼清淨是畢竟淨善現我无所有故五眼无所有是畢竟淨世尊我清淨故六神通清淨佛言如是畢竟淨故世尊何緣而說我清淨故六神通清淨是畢竟淨善現我无所有故六神通无所有是畢竟淨世尊我清淨故佛十力清淨佛言如是畢竟淨故世尊何緣而說我清淨故佛十力清淨是畢竟淨善現我无所有故佛十力无所有是畢竟淨世尊我清淨故四无所畏四无礙解大慈大悲大喜大捨十八佛不共法清淨佛言如是畢竟淨故世尊何緣而說我清淨故四无所畏乃至十八佛不共法清淨是畢竟淨善現我无所有故四无所畏乃至十八佛不共法无所有是畢竟淨世尊我清淨故无忘失法清淨佛言如是畢竟淨故世尊何緣而說我清淨故无忘失法清淨是畢竟淨善現我无所有故无忘失法无

S → T220　6/458 B5
W →　6/463 B12

尊我清淨故无忘失法清淨佛言如是畢竟
淨故世尊何緣而說我清淨故无忘失法清
淨是畢竟淨善現我无所有故无忘失法无
所有是畢竟淨世尊我清淨故恒住捨性清
淨佛言如是畢竟淨故世尊何緣而說我清
淨故恒住捨性清淨是畢竟淨善現我无所
有故恒住捨性无所有是畢竟淨世尊我清
淨故一切智清淨佛言如是畢竟淨故世尊
何緣而說我清淨故一切智清淨是畢竟淨
善現我清淨故一切智无所有是畢竟淨
世尊我清淨故道相智一切相智清淨佛言
如是畢竟淨故世尊何緣而說我清淨故道
相智一切相智清淨是畢竟淨善現我无所
有故道相智一切相智无所有是畢竟淨世
尊我清淨故一切陀羅尼門清淨佛言如是
畢竟淨故世尊何緣而說我清淨故一切陀
羅尼門清淨是畢竟淨善現我无所有故一
切陀羅尼門无所有是畢竟淨世尊我清淨
故一切三摩地門清淨佛言如是畢竟淨故
世尊何緣而說我清淨故一切三摩地門清淨
是畢竟淨善現我无所有故一切三摩地
門无所有是畢竟淨

12

世尊何緣而說我清淨故一切三摩地門清淨
是畢竟淨善現我无所有故一切三摩地
門无所有是畢竟淨
世尊我清淨故預流果清淨佛言如是畢竟
淨故世尊何緣而說我清淨故預流果清淨
是畢竟淨善現我自相空故預流果自相空
是畢竟淨世尊我清淨故一來不還阿羅漢
果清淨佛言如是畢竟淨故世尊何緣而說
我清淨故一來不還阿羅漢果清淨是畢竟
淨善現我自相空故一來不還阿羅漢果自
相空是畢竟淨世尊我清淨故獨覺菩提清
淨佛言如是畢竟淨故世尊何緣而說我清
淨故獨覺菩提清淨是畢竟淨善現我自相
空故獨覺菩提自相空是畢竟淨世尊我清
淨故一切菩薩摩訶薩行清淨佛言如是畢
竟淨故世尊何緣而說我清淨故一切菩薩
摩訶薩行清淨是畢竟淨善現我自相空故
一切菩薩摩訶薩行自相空是畢竟淨世尊
我清淨故諸佛无上正等菩提清淨佛言如
是畢竟淨故世尊何緣而說我清淨故諸佛
无上正等菩提清淨是畢竟淨善現我自相
空故諸佛无上正等菩提自相空是畢竟淨
世尊我清淨故一切智智清淨佛言如是畢

13

无上正等菩提清淨是畢竟淨善現我自相
空故諸佛无上正等菩提自相空是畢竟淨
世尊我清淨故一切智智清淨佛言如是畢
竟淨故世尊何緣而說我清淨故一切智智
清淨是畢竟淨善現我无相无得无念无知
故一切智智无相无得无念无知是畢竟淨
世尊无二清淨无得无觀佛言如是畢竟
淨故世尊何緣而說无二清淨无得无觀是畢
竟淨善現无染淨故是畢竟淨
尒時具壽善現復白佛言世尊我无邊故色
无邊佛言如是畢竟淨故世尊何緣而說我
无邊故受想行識无邊是畢竟淨善現以畢
竟空无際空故是畢竟淨世尊我无邊故眼
界无邊佛言如是畢竟淨故世尊何緣而說
我无邊故眼界无邊是畢竟淨善現以畢
竟空无際空故是畢竟淨世尊我无邊故耳
界无邊佛言如是畢竟淨故世尊何緣而說
我无邊故耳界无邊是畢竟淨善現以畢竟
空无際空故是畢竟淨世尊我无邊故鼻
舌身意界无邊佛言如是畢竟淨故世尊何
緣而說我无邊故鼻舌身意界无邊是畢
竟淨善現以畢竟空无際空故是畢竟淨世

緣而說我无邊故耳鼻舌身意界无邊是畢
竟淨善現以畢竟空无際空故是畢竟淨世
尊我无邊故色界无邊佛言如是畢竟淨故
世尊何緣而說我无邊故色界无邊是畢竟
淨善現以畢竟空无際空故是畢竟淨世尊
我无邊故聲香味觸法界无邊佛言如是畢
竟淨故世尊何緣而說我无邊故聲香味觸
法界无邊是畢竟淨善現以畢竟空无際空
故是畢竟淨世尊我无邊故眼界无邊佛言
如是畢竟淨故世尊何緣而說我无邊故眼
界无邊是畢竟淨善現以畢竟空无際空故
是畢竟淨世尊我无邊故色界乃至眼觸
觸眼觸為緣所生諸受无邊佛言如是畢竟
淨故世尊何緣而說我无邊故色界乃至眼觸
為緣所生諸受无邊是畢竟淨善現以畢
竟空无際空故是畢竟淨世尊我无邊故耳
界无邊佛言如是畢竟淨故世尊何緣而說
我无邊故耳界无邊是畢竟淨善現以畢竟
空无際空故是畢竟淨世尊我无邊故聲界
耳識界及耳觸耳觸為緣所生諸受无邊佛
言如是畢竟淨故世尊何緣而說我无邊故
聲界乃至耳觸為緣所生諸受无邊是畢竟

耳識界及耳觸耳觸為緣所生諸受无邊佛
言如是畢竟淨故世尊何緣而說我无邊故
聲界乃至耳觸為緣所生諸受无邊是畢竟
淨善現以畢竟空无際空故是畢竟淨世尊
我无邊故鼻界无邊佛言如是畢竟淨故世
尊何緣而說我无邊故鼻界无邊是畢竟淨
善現以畢竟空无際空故是畢竟淨世尊我
无邊故香界鼻識界及鼻觸鼻觸為緣所生
諸受无邊佛言如是畢竟淨故世尊何緣而
說我无邊故香界乃至鼻觸為緣所生諸受
无邊是畢竟淨善現以畢竟空无際空故是
畢竟淨世尊我无邊故舌界无邊佛言如是
畢竟淨故世尊何緣而說我无邊故舌界无
邊是畢竟淨善現以畢竟空无際空故是畢
竟淨世尊我无邊故味界舌識界及舌觸舌
觸為緣所生諸受无邊佛言如是畢竟淨故
世尊何緣而說我无邊故味界乃至舌觸為
緣所生諸受无邊是畢竟淨善現以畢竟空
无際空故是畢竟淨世尊我无邊故身界无
邊佛言如是畢竟淨故世尊何緣而說我无
邊故身界无邊是畢竟淨善現以畢竟空无
際空故是畢竟淨世尊我无邊故觸界身識

无際空故是畢竟淨世尊我无邊故身界无
邊佛言如是畢竟淨故世尊何緣而說我无
邊故身界无邊是畢竟淨善現以畢竟空无
際空故是畢竟淨世尊我无邊故觸界身識
界及身觸身觸為緣所生諸受无邊佛言如
是畢竟淨故世尊何緣而說我无邊故觸界
乃至身觸為緣所生諸受无邊是畢竟淨善
現以畢竟空无際空故是畢竟淨世尊我无
邊故意界无邊佛言如是畢竟淨故世尊何
緣而說我无邊故意界无邊是畢竟淨善現
以畢竟空无際空故是畢竟淨世尊我无邊
故法界意識界及意觸意觸為緣所生諸受
无邊佛言如是畢竟淨故世尊何緣而說我
无邊故法界乃至意觸為緣所生諸受无邊
是畢竟淨善現以畢竟空无際空故是畢竟
淨世尊我无邊故地界无邊佛言如是畢竟
淨故世尊何緣而說我无邊故地界无邊是
畢竟淨善現以畢竟空无際空故是畢竟淨
世尊我无邊故水火風空識界无邊佛言如
是畢竟淨故世尊何緣而說我无邊故水火
風空識界无邊是畢竟淨善現以畢竟空无
際空故是畢竟淨世尊我无邊故无明无邊
佛言如是畢竟淨故世尊何緣而說我无邊

際空故是畢竟淨世尊我无邊故无明无邊
佛言如是畢竟淨故世尊何緣而說我无邊
故无明无邊是畢竟淨善現以畢竟空无際
空故是畢竟淨世尊我无邊故行識名色六
處觸受愛取有生老死愁歎苦憂惱无邊佛
言如是畢竟淨故世尊何緣而說我无邊故
行乃至老死愁歎苦憂惱无邊是畢竟淨善
現以畢竟空无際空故是畢竟淨
世尊我无邊故亦施波羅蜜多无邊佛言如
是畢竟淨故世尊何緣而說我无邊故布施
波羅蜜多无邊是畢竟淨善現以畢竟空无
際空故是畢竟淨世尊我无邊故淨戒安忍
精進靜慮般若波羅蜜多无邊佛言如是畢
竟淨故世尊何緣而說我无邊故淨戒乃至
般若波羅蜜多无邊是畢竟淨善現以畢竟
空无際空故是畢竟淨世尊我无邊故內空
无邊佛言如是畢竟淨世尊何緣而說我
无邊故內空无邊是畢竟淨善現以畢竟空
无際空故是畢竟淨世尊我无邊故外空內
外空空空大空勝義空有為空无為空畢竟
空无際空散空无變異空本性空自相空共
相空一切法空不可得空无性空自性空无
性自性空无邊佛言如是畢竟淨故世尊何
緣而說我无邊故外空乃至无性自性空无邊
是畢竟淨善現以畢竟空无際空故是畢
竟淨世尊我无邊故真如无邊佛言如是畢
竟淨故世尊何緣而說我无邊故真如无邊
是畢竟淨善現以畢竟空无際空故是畢竟
淨世尊我无邊故法界法性不虛妄性不變
異性平等性離生性法定法住實際虛空界
不思議界无邊佛言如是畢竟淨故世尊何
緣而說我无邊故法界乃至不思議界无邊
是畢竟淨善現以畢竟空无際空故是畢竟
淨世尊我无邊故苦聖諦无邊佛言如是畢
竟淨故世尊何緣而說我无邊故苦聖諦无
邊是畢竟淨善現以畢竟空无際空故是
畢竟淨世尊我无邊故集滅道聖諦无邊佛
言如是畢竟淨故世尊何緣而說我无邊故集
滅道聖諦无邊是畢竟淨善現以畢竟空
无際空故是畢竟淨世尊我无邊故四靜慮

言如是畢竟淨故世尊何緣而說我无邊故無
滅道聖諦无邊是畢竟淨善現以畢竟空
无際空故是畢竟淨世尊我无邊故四靜慮
※无邊佛言如是畢竟淨故世尊何緣而說我无
邊故四靜慮无邊是畢竟淨善現以畢竟空
无際空故是畢竟淨世尊我无邊故四无量
四无色定无邊佛言如是畢竟淨故世尊何
緣而說我无邊故四无量四无色定无邊是
畢竟淨善現以畢竟空无際空故是畢竟淨
世尊我无邊故八解脫无邊佛言如是畢竟
淨故世尊何緣而說我无邊故八解脫无邊
是畢竟淨善現以畢竟空无際空故是畢
竟淨世尊我无邊故八勝處九次第定十遍處
无邊佛言如是畢竟淨故世尊何緣而說我
无邊故八勝處九次第定十遍處无邊是畢
竟淨善現以畢竟空无際空故是畢竟淨世
尊我无邊故四念住无邊佛言如是畢竟淨
故世尊何緣而說我无邊故四念住无邊是
畢竟淨善現以畢竟空无際空故是畢竟淨
世尊我无邊故四正斷四神足五根五力七
等覺支八聖道支无邊佛言如是畢竟淨故
世尊何緣而說我无邊故四正斷乃至八聖
道支无邊是畢竟淨善現以畢竟空无際空

等覺支八聖道支无邊佛言如是畢竟淨故
世尊何緣而說我无邊故四正斷乃至八聖
道支无邊是畢竟淨善現以畢竟空无際空
※故是畢竟淨世尊我无邊故空解脫門无邊
佛言如是畢竟淨故世尊何緣而說我无邊
故空解脫門无邊是畢竟淨善現以畢竟空
无際空故是畢竟淨世尊我无邊故无相无
願解脫門无邊佛言如是畢竟淨故世尊何
緣而說我无邊故无相无願解脫門无邊是
畢竟淨善現以畢竟空无際空故是畢竟淨
世尊我无邊故菩薩十地无邊佛言如是畢
竟淨故世尊何緣而說我无邊故菩薩十地
无邊是畢竟淨善現以畢竟空无際空故是
畢竟淨
世尊我无邊故五眼无邊佛言如是畢竟淨
故世尊何緣而說我无邊故五眼无邊是畢
竟淨善現以畢竟空无際空故是畢竟淨世
尊我无邊故六神通无邊佛言如是畢竟淨
故世尊何緣而說我无邊故六神通无邊是
畢竟淨善現以畢竟空无際空故是畢竟淨
世尊我无邊故佛十力无邊佛言如是畢竟
淨故世尊何緣而說我无邊故佛十力无邊

故世尊何緣而說我无邊故六神通无邊是
畢竟淨善現以畢竟空无際空故是畢竟淨
世尊我无邊故佛十力无邊佛言如是畢竟
淨故世尊何緣而說我无邊故佛十力无邊
是畢竟淨善現以畢竟空无際空故是畢竟
淨世尊我无邊故四无所畏四无礙解大慈
大悲大喜大捨十八佛不共法无邊佛言如
是畢竟淨故世尊何緣而說我无邊故四无
所畏乃至十八佛不共法无邊是畢竟淨善
現以畢竟空无際故是畢竟淨世尊我无
邊故无忘失法无邊佛言如是畢竟淨故世
尊何緣而說我无邊故无忘失法无邊是畢
竟淨善現以畢竟无際空故是畢竟淨世
尊我无邊故恒住捨性无邊佛言如是畢竟
淨故世尊何緣而說我无邊故恒住捨性无
邊是畢竟淨善現以畢竟空无際空故是畢
竟淨世尊我无邊故一切智无邊佛言如是
畢竟淨故世尊何緣而說我无邊故一切智
无邊是畢竟淨善現以畢竟空无際空故是
畢竟淨世尊我无邊故道相智一切相智无
邊佛言如是畢竟淨故世尊何緣而說我无
邊故道相智一切相智无邊是畢竟淨善現

112

邊佛言如是畢竟淨故世尊何緣而說我无
邊故道相智一切相智无邊是畢竟淨善現
以畢竟空无際空故是畢竟淨世尊我无邊
故一切陀羅尼門无邊佛言如是畢竟淨故
世尊何緣而說我无邊故一切陀羅尼門无
邊是畢竟淨善現以畢竟空无際空故是畢
竟淨世尊我无邊故一切三摩地門无邊佛
言如是畢竟淨故世尊何緣而說我无邊故
一切三摩地門无邊是畢竟淨善現以畢竟
空无際空故是畢竟淨
世尊我无邊故預流果无邊佛言如是畢竟
淨故世尊何緣而說我无邊故預流果无邊
是畢竟淨善現以畢竟空无際空故是畢竟
淨世尊我无邊故一來不還阿羅漢果无邊
佛言如是畢竟淨故世尊何緣而說我无邊
故一來不還阿羅漢果无邊是畢竟淨善現
以畢竟无際空故是畢竟淨世尊我无邊
故獨覺菩提无邊佛言如是畢竟淨故世尊
何緣而說我无邊故獨覺菩提无邊是畢竟
淨善現以畢竟空无際空故是畢竟淨世尊
我无邊故一切菩薩摩訶薩行无邊佛言如
是畢竟淨故世尊何緣而說我无邊故一切

11

何緣而說我无邊故獨覺菩提无邊是畢
淨善現以畢竟空无際空故是畢竟淨世尊
我无邊故一切菩薩摩訶薩行无邊佛言如
是畢竟淨故世尊何緣而說我无邊故一切
菩薩摩訶薩行无邊是畢竟淨善現以畢竟
空无際空故是畢竟淨世尊我无邊故諸佛
无上正等菩提无邊佛言如是畢竟淨故世
尊何緣而說我无邊故諸佛无上正等菩提
无邊是畢竟淨善現以畢竟空无際空故是
畢竟淨

尒時善現復白佛言世尊若菩薩摩訶薩能
如是覺知是為菩薩摩訶薩般若波羅蜜多
佛言如是畢竟淨故世尊何緣而說若菩薩
摩訶薩能如是覺知是為菩薩摩訶薩般若
波羅蜜多即畢竟淨善現以畢竟空无際空
故成道相智世尊若菩薩摩訶薩脩行般若
波羅蜜多不住此岸不住彼岸不住中流是
為菩薩摩訶薩般若波羅蜜多佛言如是畢
竟淨故世尊何緣而說若菩薩摩訶薩脩行
般若波羅蜜多不住此岸不住彼岸不住中
流是為菩薩摩訶薩般若波羅蜜多即畢竟
淨善現以三世法性平等故成道相智

初分著不著相品第世六

尒時具壽善現白佛言世尊住菩薩乘諸善
男子善女人等若无方便善巧於此般若波
羅蜜多起般若波羅蜜多想以有所得為方
便故棄捨遠離甚深般若波羅蜜多佛言善
現善哉善哉如是如是如汝所說波善男子
善女人等於此般若波羅蜜多著名著相是
故於此棄捨遠離具壽善現復白佛言世尊
云何彼善男子善女人等於此般若波羅蜜
多著名著相佛言善現彼善男子善女人等
於此般若波羅蜜多取名取相取名相已執
著般若波羅蜜多不能證得實相般若是故
波頗棄捨遠離甚深般若波羅蜜多復次善
現住菩薩乘諸善男子善女人等若无方便
善巧於此般若波羅蜜多取名取相取名相
已倚此般若波羅蜜多而生憍慢不能證得
實相般若由斯波頗棄捨遠離甚深般若
羅蜜多復次善現住菩薩乘諸善男子善女
人等若有方便善巧以无所得為方便於此

羅蜜多復次善現住菩薩乘諸善男子善女
人等若有方便善巧以无所得為方便於此
般若波羅蜜多不取名相不起執著不住
勝便能證得實相般若當知此類名不棄捨
遠離般若波羅蜜多具壽善現即白佛言甚
奇世尊善為菩薩摩訶薩說於此般若波羅
蜜多開示分別著不著相
佛告具壽善現子問具壽善現言菩薩摩訶
薩行般若波羅蜜多時云何為著及不著相
善現答言舍利子住菩薩乘諸善男子善女
人等若无方便善巧行般若波羅蜜多時於
色謂空起空想著於受想行識謂空起空想
著若於眼處謂空起空想著若於耳鼻舌身意
處謂空起空想著若於色處謂空起空想著
於聲香味觸法處謂空起空想著若於眼界
謂空起空想著於色界眼識界及眼觸眼觸
為緣所生諸受謂空起空想著若於耳界謂
空起空想著於聲界耳識界及耳觸耳觸為
緣所生諸受謂空起空想著若於鼻界謂空
起空想著於香界鼻識界及鼻觸鼻觸為緣
所生諸受謂空起空想著若於舌界謂空起
空想著於味界舌識界及舌觸舌觸為緣所

緣所生諸受謂空起空想著若於身界謂空
起空想著於觸界身識界及身觸身觸為緣所
生諸受謂空起空想著若於意界謂空起空
想著於法界意識界及意觸意觸為緣所生諸
受謂空起空想著若於地界謂空起空想著
於水火風空識界謂空起空想著若於无明
謂空起空想著於行識名色六處觸受愛取
有生老死愁歎苦憂惱謂空起空想著若於
布施波羅蜜多謂空起空想著於淨戒安忍
精進靜慮般若波羅蜜多謂空起空想著於
於內空謂空起空想著於外空內外空空空
大空勝義空有為空无為空畢竟空无際空
散空无變異空本性空自相空共相空一切
法空不可得空无性空自性空无性自性空
謂空起空想著若於真如謂空起空想著於
法界法性不虛妄性不變異性平等性離生
性法定法住實際虛空界不思議界謂空起
空想著若於苦聖諦謂空起空想著於集
滅道聖諦謂空起空想著若於四靜慮謂空起

法界法性不虛妄性不變異性平等性離生
性法定法住實際虛空界不思議界 謂空起
空想者若於苦聖諦謂空起空想著於集
滅道聖諦謂空起空想著若於四靜慮謂空起
空想著於四无量四无色定謂空起空想著
若於八解脫謂空起空想著於八勝處九次
第定十遍處謂空起空想著於四念住謂
空起空想著於四正斷四神足五根五力七
等覺支八聖道支謂空起空想著若於空解
脫門謂空起空想著於无相无願解脫門謂
空起空想著若於菩薩十地謂空起空想著
若於五眼謂空起空想著於六神通謂空起
空想著若於佛十力謂空起空想著於四无
所畏四无礙解大慈大悲大喜大捨十八佛
不共法謂空起空想著若於无忘失法謂空
起空想著於恒住捨性謂空起空想著若於
一切智謂空起空想著於道相智一切相智
謂空起空想著若於一切陀羅尼門謂空起
空想著於一切三摩地門謂空起空想著
若於預流果謂空起空想著於一來還阿
羅漢果謂空起空想著若於獨覺菩提謂
空起空想著若於一切菩薩摩訶薩行謂空
起空想著若於諸佛无上正等菩提謂空起空

若於預流果謂空起空想著於一來還阿
羅漢果謂空起空想著若於獨覺菩提謂
空起空想著若於一切菩薩摩訶薩行謂空
起空想著若於諸佛无上正等菩提謂空起空
想著於四靜慮謂空起空想著於未來現
在法謂空起空想著
復次舍利子住菩薩乘諸善男子善女人等
若无方便善巧行般若波羅蜜多時於色謂
色起色想著於受想行識謂受想行識起受
想行識想著若於眼處謂眼處起眼處想著
於耳鼻舌身意處謂耳鼻舌身意處起耳鼻
舌身意處想著若於色處謂色處起色處
想著於聲香味觸法處謂聲香味觸法處起聲
香味觸法處想著若於眼界謂眼界起眼界
想著於色界眼識界及眼觸眼觸為緣所生
諸受謂色界乃至眼為緣所生諸受起色界
乃至眼觸為緣所生諸受想著若於耳界
謂耳界起耳界想著於聲界耳識界及耳觸
耳觸為緣所生諸受謂聲界乃至耳觸為緣
所生諸受起聲界乃至耳觸為緣所生諸受
想著若於鼻界謂鼻界起鼻界想著於香界
鼻識界及鼻觸鼻為緣所生諸受謂香界
乃至鼻觸為緣所生諸受起香界乃至鼻觸

八解脫想著於八勝處九次第定十遍處起
八勝處九次第定十遍處起八勝處九次第
定十遍處想著若於四念住謂四念住起四
念住想著於四正斷四神足五根五力七菩
提覺支八聖道支謂四正斷乃至八聖道支起
四正斷乃至八聖道支想著若於空解脫門
謂空解脫門起空解脫門想著於无想无
願解脫門謂无想无願解脫門起无相无願解
脫門想著若於菩薩十地謂菩薩十地起菩
薩十地想著
若於五眼謂五眼起五眼想著於六神通謂
六神通起六神通想著若於佛十力謂佛十
力起佛十力想著於四无所畏四无礙解大
慈大悲大喜大捨十八佛不共法謂四无所
畏乃至十八佛不共法起四无所畏乃至十八
佛不共法想著若於无忘失法謂无忘失
法起无忘失法想著於恒住捨性謂恒住捨
性起恒住捨性想著若於一切智謂一切智
起一切智想著於道相智一切相智謂道相
智一切相智起道相智一切相智想著若於一
切陀羅尼門謂一切陀羅尼門起一切陀羅
尼門想著於一切三摩地門謂一切三摩地
門起一切三摩地門想著

123

智一切相智起道相智一切相智想著若於一
切陀羅尼門謂一切陀羅尼門起一切陀羅
尼門想著於一切三摩地門謂一切三摩地
門起一切三摩地門想著
若於預流果謂預流果起預流果想著於一
來不還阿羅漢果謂一來不還阿羅漢果起
一來不還阿羅漢果想著若於獨覺菩提
謂獨覺菩提起獨覺菩提想著若於初菩
薩摩訶薩行謂一切菩薩摩訶薩行起一切菩
薩摩訶薩行想著若於諸佛无上正等菩提
謂諸佛无上正等菩提起諸佛无上正等菩
提想著若於過去法謂過去法起過去法
想著於未來現在法謂未來現在法起未
來現在法想著

大般若波羅蜜多經卷第二百八十七

大般若波羅蜜多經卷第二百八十七

李孝建學士写记

勿懷懷惡　謙己以甲人　稱謝自來者

迎身弄食鄰　信哉非虛言

道說得罪告諸真人曰此經微妙度人无量十方大聖諸威仙道莫不履行而得成真各開心敬聽受誦礼歌生文勿懷憂生疑哉太山是時衆真各起三礼焉

道言吾以五氣周流八極或号元始或号老君或号太上或号如來或為世師或為玄宗出幽入真待應九方運造天地成生諸神立起五行日月三晨割判陰陽分別冬春始定州國國主佐人法象天地置立君臣隨人所好為佐法輪邊故難悟形象為真開國受化滅度自新蕩撤匈垢斷俗回緣為之制難三万餘言雖撰微辭多說方便備者成道得為佛身同歸之趣非為異緣九上正真吾之寄言終不離道以明本根愚者不體相與嫉賢吾懸口過故陳其源道之布氣在於南秦九形九象留住經文不自巧飾誠唯備身既能備身具身得真既得真相自然登晨此法玄又玄愚者失趣或謂非神相與競咬攻本孔何異孫子罵於祖先於是太上大道君作偈誦曰

備身具身得真既得真相自然登展此法玄
又玄悉者失趣或謂非神相與競喫攻本
似何異孫子罵於祖先於是太上大道君
作偈誦曰

* 吾我自然氣　布滿周西胡　爲之立佛法　妻象法言靈
性經施禁戒　緯叅三洞書　方便說權教　得道泰誠度
法輪同一歸　漸蛇俗中汙　致得成佛者　歸升於玄路
難有惡癡輩　識佛不存吾　相與論勝負　計校於精麤
未知真妙理　同入於虛无　衆不得真性　謂近乃遠舒
既无一言中　結罪往鄧鄰

道說偈已告諸天真此經章句與吾同生分
別真性理無不究吾今所說无上真經并玄
內教者吾當遣正一真人張道陵佐三品度
人標擇上士七十二万人復標中士七十二
万人復引下士七十二万人各令其人度人
万万九千即住經文保度男女後諸來生得
有攜佩此法當行五戒之後自非有相不值
其世也當此之時乾光落耀水當形金震當
敘乾民當敘震五行易位吾此經行世善惡
自分斷察功勳誅罰鉨紅檢行可否條錄善
真三官退便分散遠尋逐吾考者身爲主塵
子不備善亦當相開唯備中直尋道求真改
惡從善得爲真人積福福報佐禍禍緣礼士

自分斷察功勳誅罰鉨紅檢行可否條錄善
真三官退便分散遠尋逐吾考者身爲主塵
子不備善亦當相開唯備中直尋道求真改
惡從善得爲真人積福福報佐禍禍緣礼士

* 道人可見聖君節慎愛欲改更其身顏得生
道勿復傷貪經味年著度人皆均不淫不貪
天道自讓若不供懂天魔業非故氣所得及
藏令裹身尖三魂七魄翔飛開鑿幽穿考鬼
所推未若住善念道敬師天地改易侍道求
生持心堅固魔不犯身惟行至誠天地自明
神靈所祐自致延年升騰太虛身與天連如
似神龍在於玄淵其神寂寞其德冥尊受任
金闕九上真仙隨時變化日月周旋善男善
女尋吾妙言宗奉得道備行成真若有不宗
不奉一付三官天下惡逆於是當分天下男
女不得不懇惡人會吾欲恣狹不問不嗜其
懲從令以去改更狹心本欲以水火驅除狹
會令復回心要令魔官以五兵疾病消盡惡
人狹自爲之吾稽不攜也善人宜行精進不
得爲非一日背道万劫不生雖不使死罪對
分明太上道君仍偈誦曰
吾不惡人會　走可問善逆　若不趣斯利　北帝踢魔兵

分明太上道君仍偈誦曰

告尒惡人曾　走可向善遊　若不趣斯利　北帝踏魔兵
結罪於六天　三官稱記名　令與三災合　奄忽失身形
魂魄五苦宅　涼餓無鬼情　欲死不可得　須生不須生
罪畢隨氣化　所落非人情　六畜為胞胎　惡行猶是明
口不擬機語　四足為之行　何如不為惡　受報香且清
不遭三塗苦　不入於鬼囹　吾見如此輩　以念痛心誠
故開玄玄門　宗奉於是縣
道言人受筭長短精麤明闇貴賤賢愚皆
以三命吉凶定人生死之根人能積善行功
立德救度帝王國主天下民人供養九上靈
寶外玄內教外教五篇上清洞神三寶妙經
儒板衆生一切不憐為玄司所舉功成德備
感檄太空吾當勑司命告北辰臺鄧都三官
九官除其死籍遷其七祖上升天堂衣食自
然行之不必度名東華紫微仙官書名瓊札
玉虎之中真人之次回緣入定使得飛騰不
能檢身立善疑惑生虛不信經教毀神真
決賊縱心穀罰非度罵天地攻擊真人輕
慢孤寡踰踰耄病借貸不還為玄司衆鬼所
奏聞檄太空吾當下司命即符鄧都滅其定
筭入備殛之次行之不政斷種滅嗣蒸霄蛇

慢孤寡踰踰耄病借貸不還為玄司衆鬼所
奏聞檄太空吾當下司命即符鄧都滅其定
筭入備殛之次行之不政斷種滅嗣蒸霄蛇
※矣長家餓鬼之塗罪福可畏如影隨形如響
應聲雖當賴其先身之功功過相補終歸至
盡盡則禍至福德亦然子之得福非吾之恩
子之得罪非吾無慈善德惡禍良由子身玄
司言善吾不能不用不能不賞玄司言惡吾
不得不信不得不罰六部司官檢校所得非
可如何若言吾不大慈者吾是大慈為大慈
故留心經文示子禁誡為住回緣廣開橋梁
施立福田欲令子等不落惡道而不悟者可
復如何世人情淺不見至誠不體深趣遇其
先福未盡為惡無他便謂天地果無善惡今
當取目前肥美為効死何所知開目之後知
在何家世俗癡人多住此念不知其魂神已
被幽執七祖父母以被掠拷使極囚役毒炭
於地獄之下流中於五苦之途以目不見謂
言不尒以耳不聞必言不信而言無神不如
將軍不下三官女郎如食疾速行尸之使以
此為誡真神靈如蘭中之香籠中之雞鶴之
者將欲其肥樂之者將欲其尚不知陽復陰

將軍未下三官女郎如食疾速行尸之使以此爲誡真神辭如蘭中之畜籠中之雞飴之者將欲其肥樂之者將欲其閒不知湯煲淡

※沸刑俎期近而雖之興畜各適其美不以爲苦世俗愚人亦復如是太上道君爲之誦偈曰

如是善惡報 果有非虛言 玄司察衆生 禍福令爲宣
功滿書玉札 記名次仙真 不生殆懷想 日日令登晨
若有五逆者 奏名告三官 司命檢錄籍 計罪致形殘
七祖充考掠 万劫不蒙原 非吾不大慈 善惡自有緣
子等若不信 明會乃知聞

道言善男子善女子等善思吾當爲子委曲開張子等身在世間不知名字年限功德可惡生死之根悉記三天司命之府功過迭年莫不由之功德應當加福者則由三天司命五岳羣靈北臺大魔王連名保舉然後受筆生死之根豈是六天下主三官如食罌神小鬼立能有所損益也唐貴錢財飲食百精數生求生得一敘報七祖弥論三塗五苦之中流殃子孫斷其來代此皆灼然之證非虛言也子等欲勉諸惡得諸善者當宗受三寶內外經誡備齋建德拔贖罪根則名書金札刻

※蘭自然子等諦思勿忘吾言

道言罪福報有遲速者良由回緣令當次次分別解說令諸男女得有所了世有一人自少爲惡而安隱者復有一人自少爲善而軟軻者是以愚人不得其旨便謂作惡得福作善得禍使諸善者便欲生疑常見此輩不識寘旨爲之寒心今當辨暢善惡之爲夫少小作惡未即輒軻者皆由先身有功三天司命計功補過先功未盡故考吏未得執之故致安隱先功既盡惡行不改三天除生錄移名北帝記在陽九除次陽九交近除次不遠故不屢加其考是以暫假安隱凡人受刑生死回緣皆有限數生死之根不應在除次者則其人自然開悟雖未遠宿命要知惡之惡報善之善報忽便去惡爲善踴猛精進司察之官不敢開人善功乃爲它舍里城正氣所舉玄司所奏事經北帝北帝以其先惡罪大三天除其生錄令忽改善敢不虧別告下里城正氣令考其先違故令輒軻牽至欲使其人

玄司所奏事經北帝北帝以其先惡罪大三
天除其生錄令忽改善敢不辭別告下里城
正氣令考其先違故令輒軻牽至欲使其人
首悔以功過相補死相既盡迎令成就若能
悟此玄首尋其由來之惡薄狀首寫伏檛三
官不敢復犯如此不退北帝補其善功言上
三天三天計其先惡以令善功相補罪竭功
餘則注復生錄告下玄司依明科檢察若觸
事如誡慈心一切然後罪福得分回緣入定
不復加考除次陽九吾常有命符下五岳真
靈大災洪水遣龍駕迎取乃身安居福地衣
食自然觀世成敗當令之時豈不樂哉又世
人為善未久三天書其生錄過其先身禍報
未蒙福慶一旦便背善向惡司命言名北帝
奏上三天三天下司命謝其先善功補其先
善以補今惡善功未竭考終不至故未使輒
軻世人便謂為善無益為苦無苦逾更作惡
功盡罪滿三天除其生錄度名北帝鄧都之
府記其罪名即遣鞭罰神兵持金槌鐵杖隨
犯拷楚復不改悔背道向耶祈禱百神罪定
身滅魂神幽執考屬三官地獄三橑之考上
刀山劒樹食火噉炭五苦屠裂不可忍視三

犯拷楚復不改悔背道向耶祈禱百神罪定
身滅魂神幽執考屬三官地獄三橑之考上
刀山劒樹食火噉炭五苦屠裂不可忍視三
橑既畢方入三惡非人之道轉輪畜身牛馬
猪羊以刀償債以宗謝負一入惡緣彌論万劫
吾見此輩墜之在心不欲使子想無如此
故說此誡以示方來明各慎之明各慎之
道言凡受靈寶內教元上經者皆當精齋七
日沐浴五香存真念仙玄名苦告稽首師門
乃可授矣授經日師君受經日弟子自非赤
心堅幽長苦靈圃肘伏師門頓首德宇者而
非玄真經終不告授兆身無奇氣持鍾自然
合神神光內照羽暉映玄太素生五藏七雲
入房洒骨有五帝之玉暉面有流金之浩衆
如此皆天仙之相也自無此天相亦終不無
此經師相遣矣為此弟子者當苦心經誡尊
奉師君照膳同味甘苦分均始終鏡於神明
嶮痾同於塗車吾當助子以恒坦之固當揮
五以忍成之輪子等堅心明各慎之

第一冊　斯十四號　大般若波羅蜜多經卷第二百七十六
第一冊　斯二十號　漢書卷八十一匡衡傳
第一冊　斯三十七號　妙法蓮華經卷第二　第三品第四品
第一冊　斯七十八號　原標題下加「參閱斯二五八八號」
第一冊　斯一〇七號背面　原標題下加「辯中邊論頌」
第一冊　斯一一三號背面　妙法蓮華經義記　方便品第二（擬）
第一冊　斯一二五號　大乘起信論略述卷下
第一冊　斯一三三號背面　原標題下加「參見琱玉集」
第二冊　斯二一二號　信行口集真如實觀起序卷第一標題下加「前半為惟心觀一卷」
第二冊　斯二一五號　大方便佛報恩經卷第五
第二冊　斯二二四號　大智度論卷第四十
第三冊　斯二七二號　大乘起信論廣釋卷第五
第三冊　斯三一三號　大智度論卷第二十四
第三冊　斯三一六號背面　大乘稻芊經隨聽疏
第四冊　斯五四二號　辯中邊論頌疏釋（擬、參閱斯一〇七號）
第五冊　斯五八〇號　原標題下加「（參見斯一一四四號、斯四〇〇五號）」
第六冊　斯七四三號　大方等大集經卷第四
第七冊　斯九二〇號　佛本行集經卷第二十三
第九冊　斯一二七二號　大乘阿毗達磨雜集論卷第十三
第十冊　斯一三三四號　律部小抄（參閱斯一八二二、斯二三二一、斯三九〇二、斯三九三四號）

第十册　斯一三五七號　淨名經關中釋抄卷上

第十册　斯一三六九號　原標題下加「卷第一〇一」

第十册　斯一四〇六號　原標題下加「卷第五百九十一」

第十一册　斯一四七五號　大乘稻芊經隨聽疏

第十三册　斯一八二二號　律部小抄（參閱斯一三三四、斯三九〇二、斯三九三四號）

第十四册　斯一九三二號　太玄真一本際經卷第十顯明功德品第二

第十六册　斯二一五八號　無量壽經義記卷上（卷上係新發現，參閱斯二四二二號、斯二六九三號等卷下）

第二十一册　斯二五八八號　原標題下加「參見斯七十八號」

第二十一册　斯二六二八號　大般若波羅蜜多經卷第五百八十二